

710.

Q^s Marsily Ficini
Super Meta

N. Inv. 710.

in artibz plenus virtutibz cum dignus moribz dominus presta

gracia ad aptus est sacerdocium [illegible] res agnicos aeternis pri[illegible]

ectio libera mit defunctos ad ad vita pristina

toribz uris. Et ne nos inducas in temptationem Sed libera

nos Seculo Amen amen amen amen amen amen amen amen amen amen

amen amen amen amen amen a a a

hec omnium in matris [illegible] et i celestibus celorum filii

hic hodie dominus semper vite psallere et [illegible]

concedat que sumus

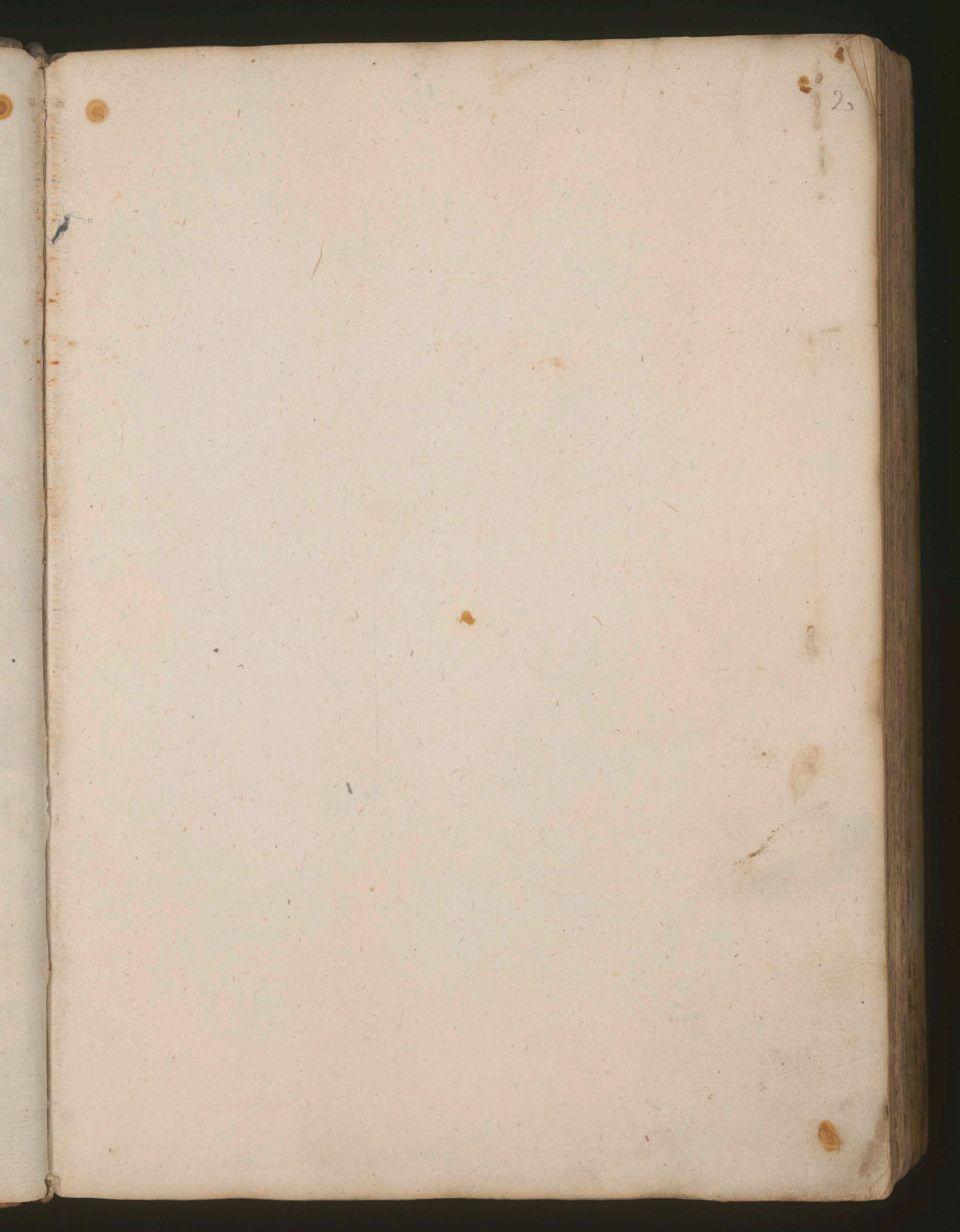
Tenor

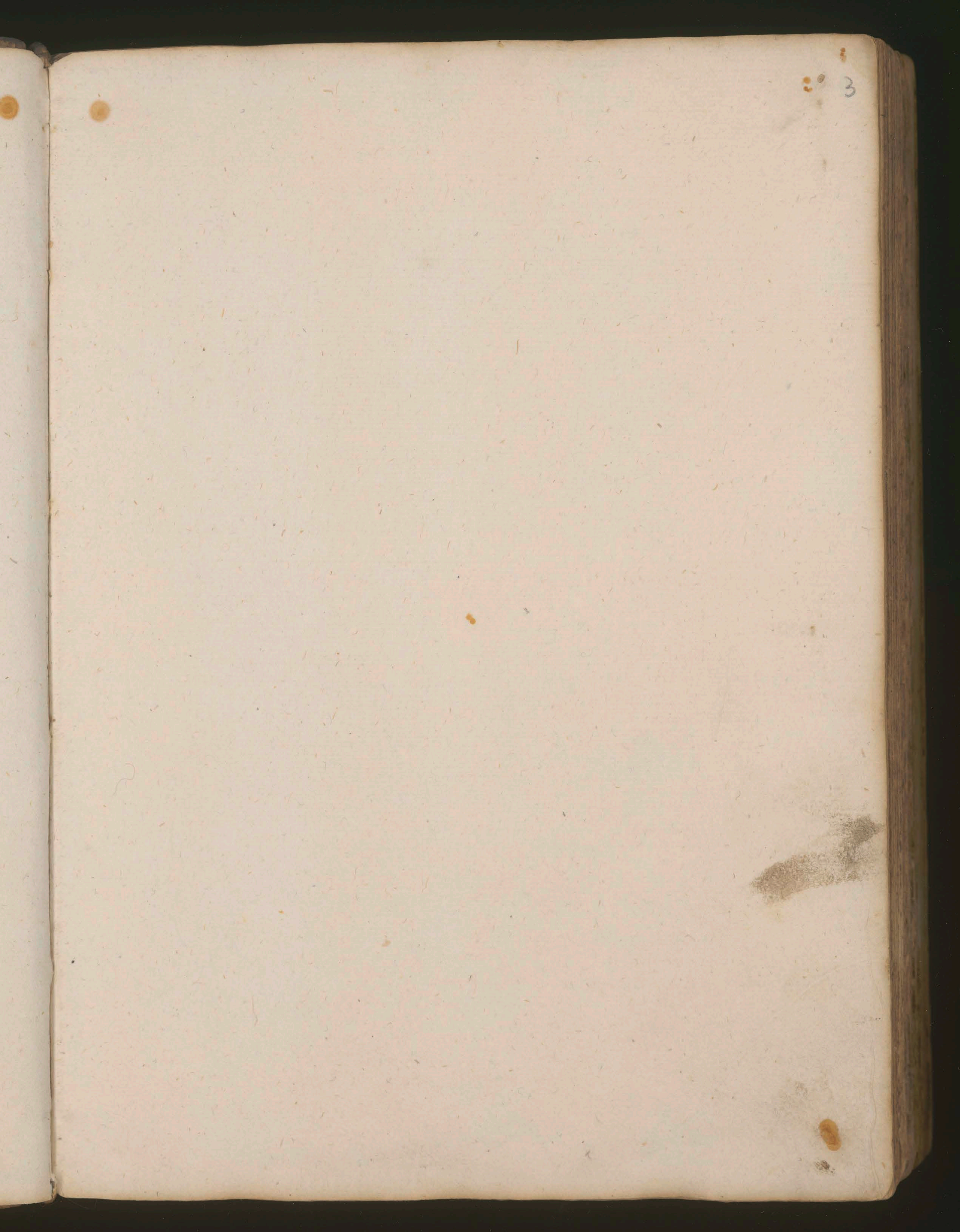
Gaude celum terra plaude dies adest digna laude gloria dies

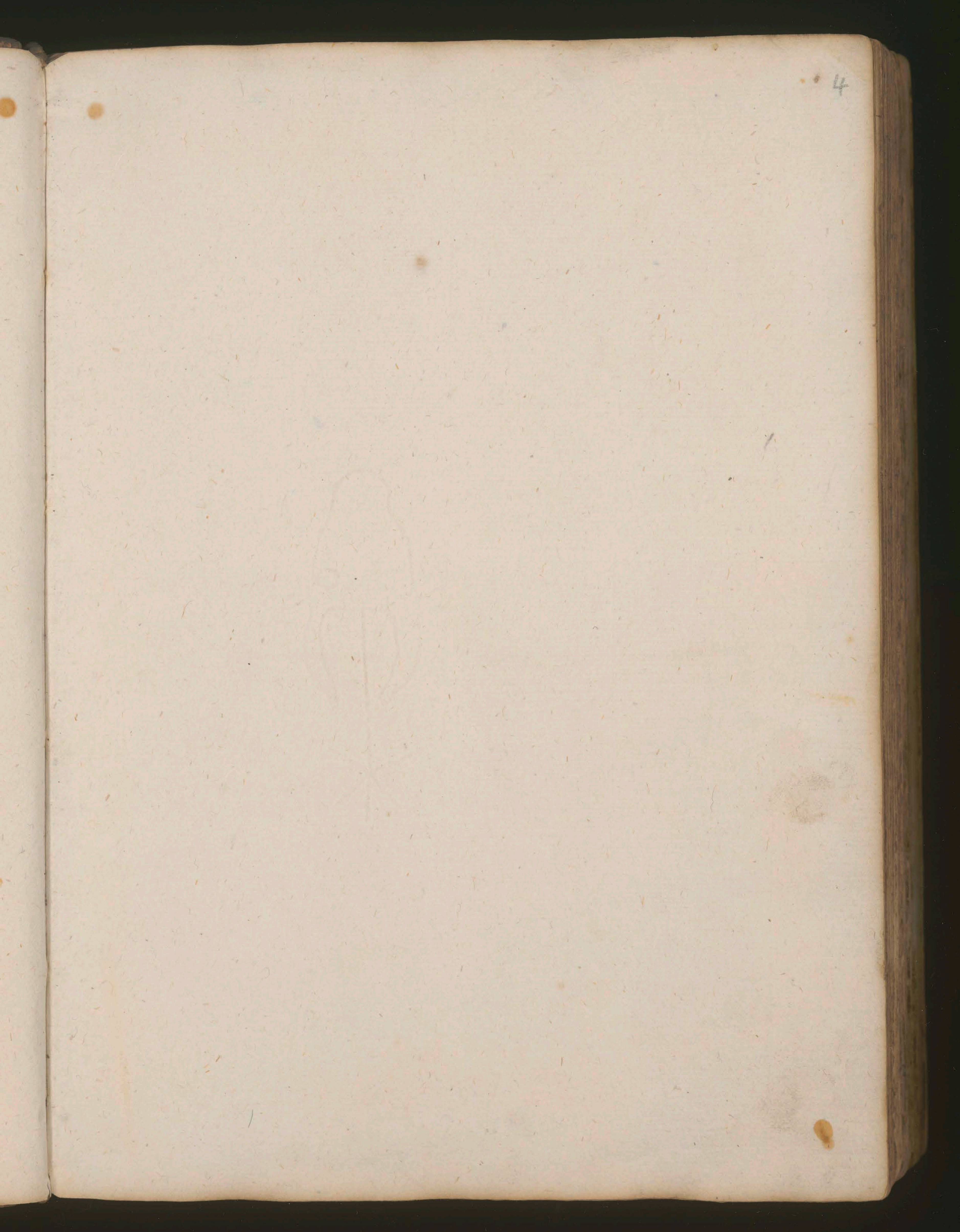
gloria et felici victoria qua elizabet antiquis castigatis in

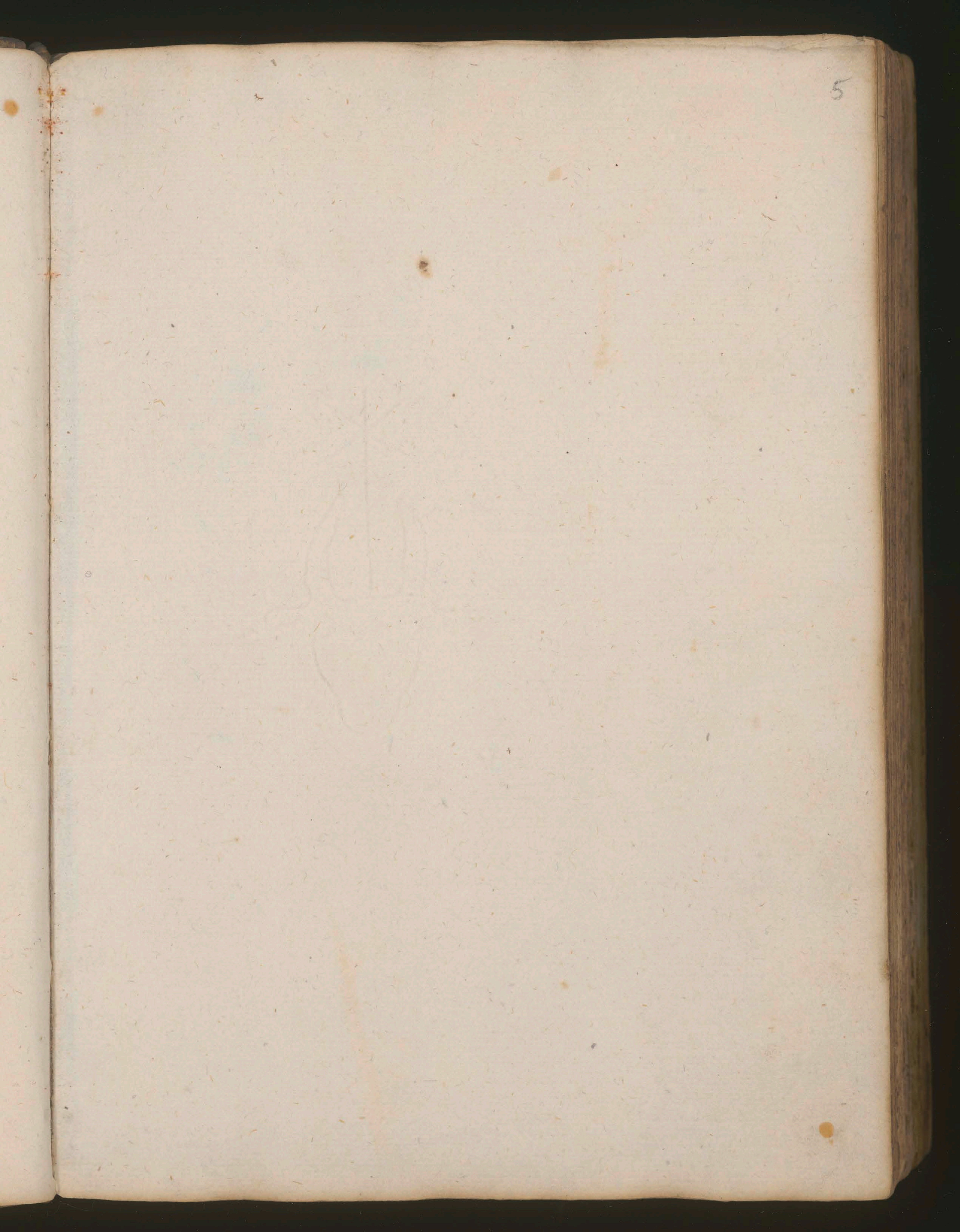
micero cum elipse victoria pia mater et matrone sib

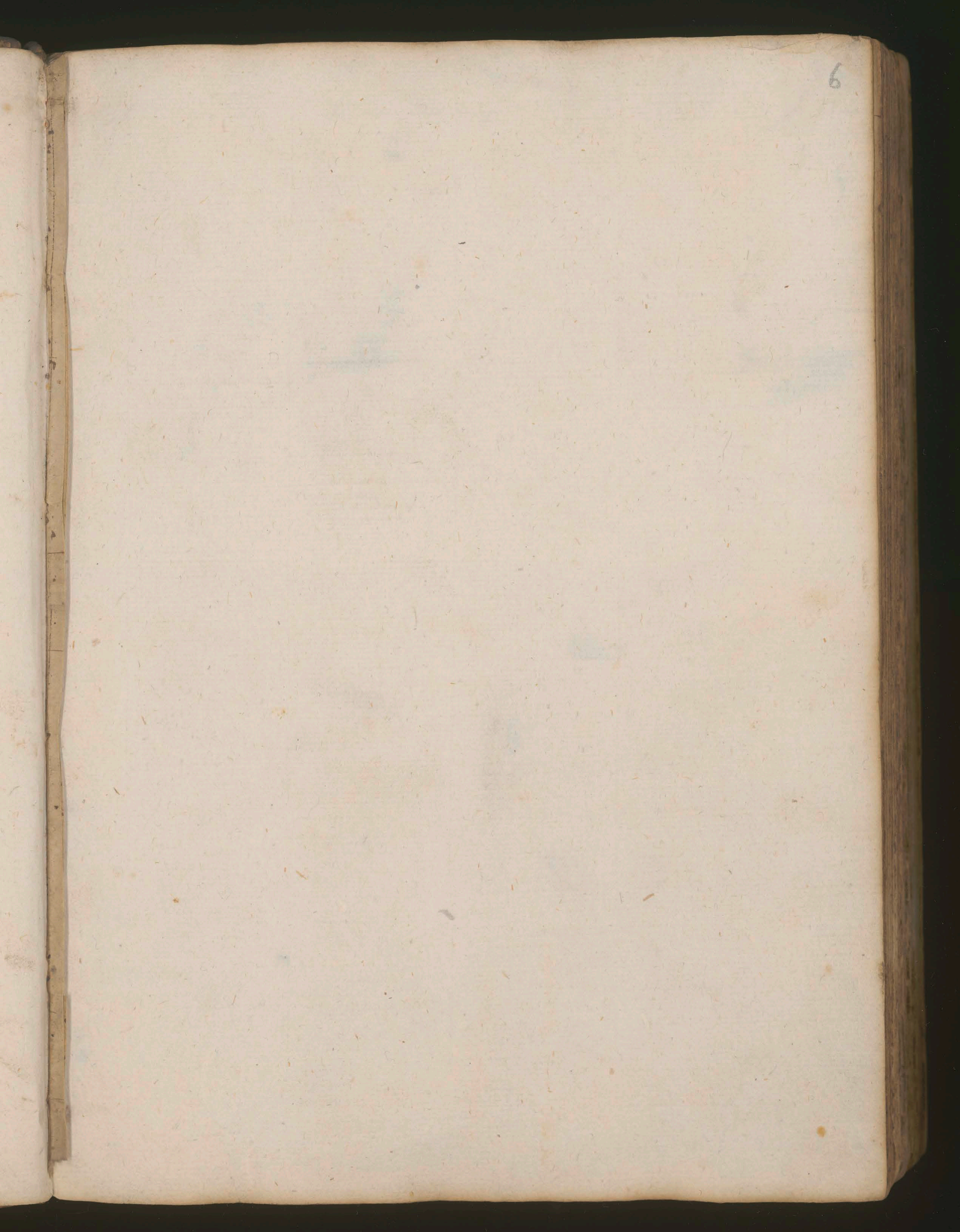
[illegible]


2


3

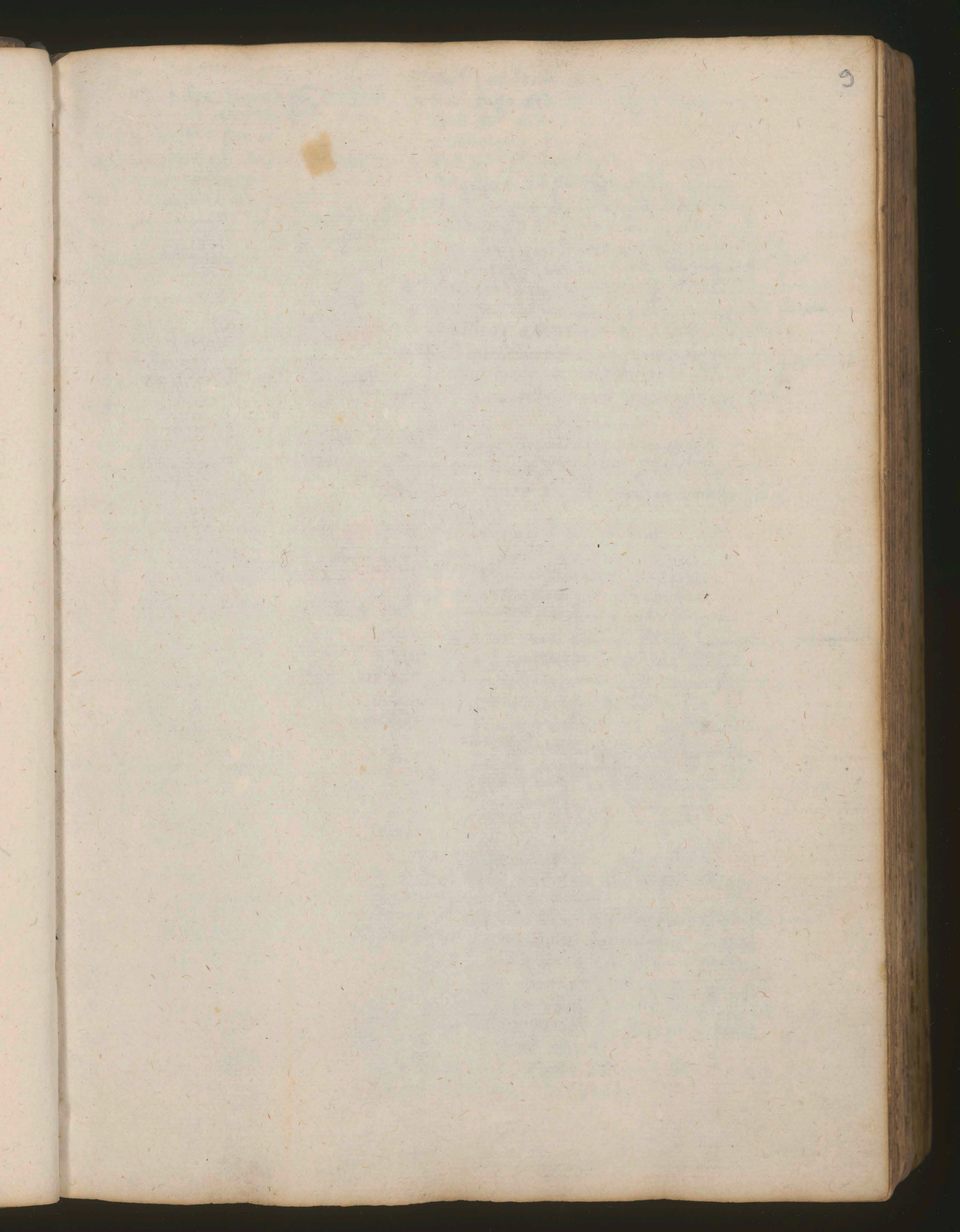


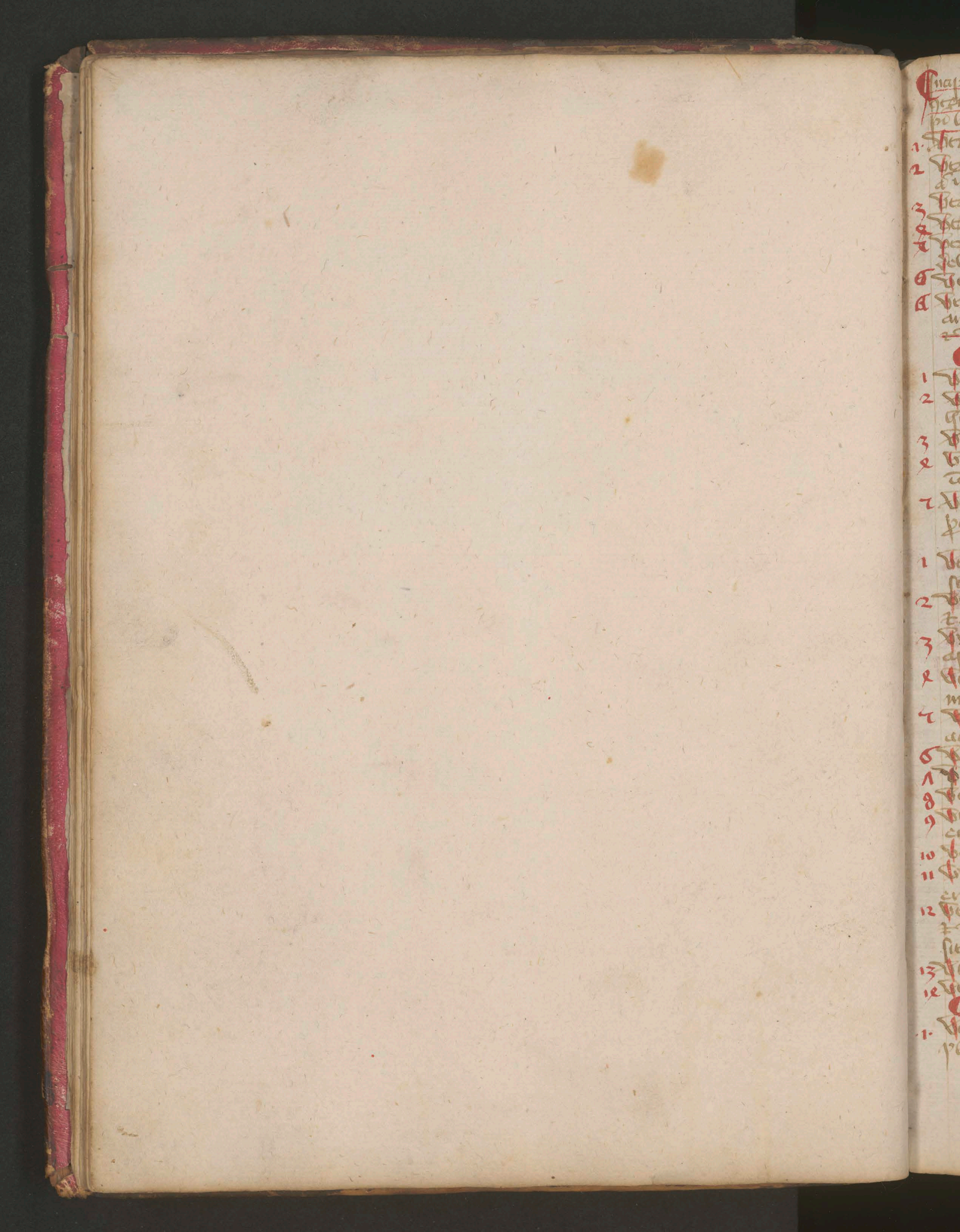







8





Incipit registrum primi questionum metaphysice reportatarum super libro et post registrum secundi libri et sic de aliis libris. primi

1 Utrum metaphysica sit sapientia
2 Utrum metaphysica sit certior et dignior aliis scientiis et virtutibus
3 Utrum metaphysica sit scientia speculativa
4 Utrum omnes homines natura scire desiderant
5 Utrum inter sensus visus [illegible] diligitur
6 Utrum senes et quidam sint [illegible]
7 Utrum expertus sit [illegible] artifex sit experiendum [illegible]
Et sic est finis registri primi libri

Incipit registrum secundi libri
1 Utrum comprehensio veritatis sit nobis possibilis
2 Utrum prima substantia sit [illegible] cognita sit cognita
3 Utrum [illegible] et [illegible] possibilis
4 Utrum [illegible] causarum efficientium sit status
5 Utrum [illegible] possit [illegible] est finis secundi libri

Incipit registrum tertii libri
1 Utrum metaphysica considerat de [illegible] sua
2 Utrum scientia [illegible] sint [illegible] et [illegible]
3 Utrum [illegible] metaphysice debeat assignari [illegible]
4 Utrum ens et unum sint [illegible] metaphysice
5 Utrum ens univoce sit [illegible] et accidentia
6 Utrum ens et unum [illegible]
7 Utrum [illegible] ens abeundum
8 Utrum negationes sint entia
9 Utrum [illegible] sint [illegible]
10 Utrum [illegible] sit maxima [illegible]
11 Utrum [illegible] principium [illegible]
12 Utrum [illegible] et [illegible] sit primum principium
13 Utrum [illegible]
14 Utrum [illegible]

Incipit registrum quinti metaphysice
1 Utrum [illegible] sit [illegible] vel [illegible]
2 Utrum [illegible] est partis
3 Utrum [illegible] elementi [illegible]
4 Utrum [illegible] et [illegible] analogia sit [illegible]
5 Utrum [illegible] assignatio [illegible]
6 Utrum [illegible] differunt [illegible]
[illegible]
7 Utrum [illegible]
8 Utrum [illegible] expediat [illegible] inferi
9 Utrum causalitates et [illegible] sint [illegible] causis [illegible]
10 Utrum [illegible] sint [illegible] absolutis [illegible]

Incipit registrum sexti metaphysice
1 Utrum [illegible] metaphysica [illegible]
2 Utrum scientia [illegible] physica metaphysica et mathematica
3 Utrum [illegible] partis sit de scientia
4 Utrum [illegible] partis sit [illegible]
5 Utrum de futuris [illegible] certitudo [illegible]
6 Utrum [illegible] sint [illegible]
7 Utrum [illegible] veritate [illegible]
8 Utrum [illegible]
9 Utrum [illegible] sua [illegible]
10 Utrum [illegible] proportionabiliter [illegible]
11 Utrum [illegible] sit [illegible]
12 Utrum [illegible] sit [illegible] metaphysici [illegible]

Incipit registrum septimi metaphysice
1 Utrum [illegible] sit [illegible]
2 Utrum [illegible]
3 Utrum [illegible]
4 Utrum [illegible]
5 Utrum [illegible]
6 Utrum [illegible]
7 Utrum [illegible]
8 Utrum [illegible]
9 Utrum [illegible]
10 Utrum [illegible]
11 Utrum [illegible]
12 Utrum [illegible]
13 Utrum [illegible]
14 Utrum [illegible]
15 Utrum [illegible]
16 Utrum [illegible]
17 Utrum [illegible]
18 Utrum [illegible]

Incipit registrum quarti metaphysice
1 Utrum [illegible] sit [illegible]

18 Utrum impulso sive sagittam aer dividat per viam veniens ut arcilles etc.
19 Utrum sint partes differentes in utrum differre potest esse species
20 Utrum aliquid sint ergo quod unum motus sint et eidem sint tamen equivalentes et synonimi
21 Utrum dicere quod ut est ut sunt successivi habe quod tunc sunt sit actu possibile
22 Utrum motus quod sit ... totum ... in quibuslibet

Incipit registrum 3ui libri

1 Utrum infinite spatialis corporis sit circulus spatii sine centro cum posito
2 Utrum de ... una res ... sit plura ... simul ...
3 Utrum ... sunt ...

Incipit registrum quarti libri

1 Utrum ad ... agere esse ... pati ...
2 Utrum actus et potentia oppositum
3 Utrum potentie inequales sunt tota
4 Utrum dicit quod potest ... potentias reales et inequales sit bona
5 Utrum ... agens ... aliquid ad id ... contra ... aliquid ... sit et ipsa ... potest ...
6 Utrum actus et potentia ... differre
7 Utrum actus et potentia ... primus
8 Utrum actus et potentia ... 2um ...

Incipit registrum ... libri

1 Utrum ... insuper unus
2 Utrum ... dat ...
3 Utrum ... unum et ...
4 Utrum ... sit ...
5 Utrum ...
6 Utrum ... et ... universaliter etc.

Incipit registrum 12mi metaphysice

1 Utrum ...
2 Utrum ... sint ...
3 Utrum ... motor sit ...
4 Utrum ... motor sit ...
5 Utrum ... moveat ... spatialis

6 Utrum sint tres ... et ... eterne ... moveri ...
7 Utrum ... ipsius ... dependeat ...
8 Utrum deus sit ... et vita
9 Utrum motus ... sit ...
10 Utrum ... sit ...
11 Utrum ... sit ordo ...
12 Utrum deus intelligat ... omnia ...
13 Utrum impulso ... possit esse evidens sive notum deum esse
14 Utrum ... principem sive unum deum
15 Utrum ... celestium ...

~~... registrum ... metaphysice ... Marsilius ... pie memorie~~

Summa questionum omnium 10z Reuerendissimi eximie Sacre Pagine professoris Incliti pie memorie Magistri Marsilii de Jnghen

Phylosophia adorretur. Seneca:

Libro epistolarum suarum epistola [illegible] singulis [illegible]
partes porrige [illegible] [illegible] [illegible] ne=
pellit quanto [illegible] [illegible] [illegible] et [illegible]
[illegible] eandem sapie quam [illegible] suprema
[illegible] [illegible] [illegible] [illegible] aquo
[illegible] [illegible] [illegible] sapientes et [illegible]
[illegible] [illegible] [illegible] sedula [illegible]
[illegible] [illegible] [illegible] [illegible] [illegible] [illegible]
[illegible] [illegible] [illegible] [illegible] [illegible] meis
[illegible] statim feliciter valeat [illegible]
[illegible] enim [illegible] nis felix [illegible] [illegible]
Seneca epistola [illegible] [illegible] [illegible] [illegible] [illegible]
[illegible] [illegible] aquo [illegible] [illegible] omnibus
[illegible] [illegible] celi [illegible] me [illegible] me [illegible]
[illegible] [illegible] [illegible] [illegible] [illegible] [illegible]
[illegible] [illegible] [illegible] quia [illegible] Seneca [illegible]
[illegible] [illegible] effectus ipsa [illegible] [illegible] [illegible]
[illegible] [illegible] [illegible] [illegible] [illegible] [illegible]
[illegible] [illegible] [illegible] [illegible] [illegible] [illegible]
[illegible] [illegible] [illegible] [illegible] [illegible] [illegible]
[illegible] [illegible] [illegible] [illegible] suo [illegible]
[illegible] [illegible] [illegible] [illegible] [illegible] [illegible]
[illegible] [illegible] [illegible] [illegible] [illegible] [illegible]
[illegible] [illegible] in studio [illegible] vincendi [illegible]
et [illegible] [illegible] [illegible] [illegible] [illegible] [illegible] qui
[illegible] et quando [illegible] [illegible] [illegible] [illegible]
[illegible] vincendi [illegible] [illegible] [illegible] [illegible] [illegible]
[illegible] [illegible] [illegible] [illegible] [illegible] [illegible]
[illegible] [illegible] [illegible] [illegible] [illegible] verba
[illegible] et [illegible] [illegible] [illegible] [illegible] malicia
[illegible] poles [illegible] [illegible] [illegible] [illegible]
[illegible] [illegible] Aristoteles [illegible] [illegible] [illegible]
[illegible] [illegible] [illegible] [illegible] [illegible] [illegible]
[illegible] [illegible] [illegible] [illegible] [illegible]
[illegible] [illegible] [illegible] [illegible] valeris

[illegible] [illegible] et [illegible] et me quanta [illegible] fuit
[illegible] quae ex dura vita [illegible] [illegible] ac me
[illegible] [illegible] domini nostri Jesu Christi. [illegible]
[illegible] [illegible] [illegible] et pro felici [illegible] studii
universitatis Heydelbergensis [illegible] et ut [illegible] [illegible]
[illegible] [illegible] altissimi [illegible] et [illegible]
[illegible] [illegible] [illegible] questiones [illegible]
suprema [illegible] [illegible] [illegible] [illegible] vocatur metaphysica
[illegible] sapientia [illegible] prima [illegible] [illegible] [illegible]
[illegible] [illegible] [illegible] ut [illegible] magis magistris
[illegible] [illegible] [illegible] [illegible] [illegible] me
[illegible] [illegible] [illegible] me fateor accepisse
ut [illegible] [illegible] [illegible] suprema [illegible] [illegible]
in meis [illegible] cum [illegible] [illegible] [illegible] [illegible]
[illegible] [illegible] [illegible] [illegible] [illegible] [illegible]
et laude [illegible] ad [illegible] [illegible] [illegible] [illegible]
[illegible] ut [illegible] [illegible] [illegible] [illegible] ut [illegible]
[illegible] [illegible] [illegible] [illegible] [illegible] [illegible]
[illegible] [illegible] [illegible] [illegible] [illegible] [illegible] [illegible]
[illegible] [illegible] [illegible] [illegible] [illegible] [illegible]
[illegible] [illegible] [illegible] [illegible] [illegible] [illegible]
[illegible] [illegible] [illegible] [illegible] [illegible] [illegible]
[illegible] [illegible] [illegible] [illegible] [illegible] [illegible]

Queritur primo

Utrum metaphysica sapientia [illegible] [illegible] [illegible] [illegible] sapientia
[illegible] [illegible] prudentia [illegible] metaphysica [illegible] [illegible] [illegible]
[illegible] [illegible] sapientia [illegible] [illegible] [illegible] [illegible] [illegible]
[illegible] [illegible] [illegible] [illegible] [illegible] prudentia [illegible] [illegible]
[illegible] [illegible] [illegible] [illegible] [illegible] [illegible]
[illegible] [illegible] prudentia [illegible] [illegible] [illegible]
[illegible] [illegible] metaphysica [illegible] prudentia [illegible] [illegible]
[illegible] [illegible] [illegible] [illegible] [illegible] [illegible] [illegible]
[illegible] Tertio [illegible] [illegible] [illegible] que [illegible] prudentia
[illegible] [illegible] [illegible] [illegible] [illegible] [illegible] [illegible]
[illegible] [illegible] sapientia [illegible] [illegible] [illegible] et metaphysica
[illegible] [illegible] [illegible] [illegible] [illegible] [illegible]
[illegible] [illegible] [illegible] metaphysica [illegible] malum [illegible] [illegible]
[illegible] [illegible] malum [illegible] [illegible] [illegible] Tertio metaphysica
[illegible] [illegible] [illegible] sapientia [illegible] [illegible] [illegible] [illegible]
[illegible] sapientiam [illegible] [illegible] [illegible] [illegible] [illegible]
[illegible] sapientia [illegible] [illegible] metaphysica [illegible]
[illegible] [illegible] [illegible] [illegible] [illegible] metaphysica [illegible]
[illegible] [illegible] [illegible] [illegible] [illegible] [illegible] [illegible]
[illegible] [illegible] [illegible] [illegible] sapientia [illegible]
[illegible] [illegible] metaphysica [illegible] [illegible] [illegible] [illegible]

sciencias metaphisica addit adhuc multa dubitabilia et
ulterius extendit scienciam / 6o sapiencia maioris est certitudinis
et metaphisica non licet adhuc sit supposicio partes quibus tamen
est certitudo per priores dicitur quod metaphisica non est certa
nisi ea quorum causas sciat propter et efficientes principia ad
que sunt quorum causas scire possit deo excepto / Oppositum est
patet in prologo et patet per racionem quia principales condiciones
est sapiencia ut allegatum fuit in textu et ceteris metaphisica
est ergo etc. est sapiencia patet etc. quia scire per causas videntur
proprietates ut patet hic etc. textus 2 metaphisica est
suprema metaphisica scias causas 6o etc. / Intencio ista erit
verior videtur / Primum est sapiencia 2m ... sic quod non
sic metaphisica / 3o non adquiri et 4o metaphisice adaptas
sciencias unius nobilis etc. cum est dispositio metaphisice
adaptas unius finalis / ¶ Duas adhuc 3 non
quod patet 6o ethicorum ... contra hic scitus intellectuales
sit vos vix habes metaphisica sciam ponderans artem
est sapiencia dicitur de quo intelligo est de sapiencia
dicitur quod est metaphisica et sciencia et sic absoluta de quo
quia non sit sapiencia ¶ 2o non intelligo quod appetitus sapere
quod appetitus sapere consistit qua scitas saltem per
in puro unius nichil est hoc possit patet per ethicorum
2a supponit quod si scitas obiective consistit medio
patet hic. Equalis scientia [?] quod sapiencia probat
est circa deum et substancias causas patet per hec ¶ 3o 3 nondum
quod admiraciones dicit quod sapiencie scilicet 3 ... alteri
in oppositum dicendi / equorum sensus est non dicitur quod admiraciones
et quia tres dicit nec assequuntur / prima est sensus
quia verum metaphisice / 2a est quod ista scita / 3a
est quod sit sine ... est apparens et sic et ...
premissas ... sicut patet in ... quod sapiencia
3a non quia ipsa unica est metaphisica et scita includit
etc. sic ... et premissas. Adiungit ponendo
scilicet quod in scita apparet quod est sapiencia patet quia dicta / 3a
non... scita apparet quod intellectus est inclusa / 2o
scilicet quod tenens unius modo ... dicitur quod ista apparet quod
... est sapiencia 2m quod ... sapiencia dicta sunt
scilicet est in specie ... scilicet dei et ... causas
/ 3o ... allegata ...
dicta sua ... exposite quod sapiencia est metaphisica et scita
... dicta 3a non ... includens metaphisica
et scientiam ¶ 2o modo est advertendum quod prima 120 /
causa quia operatur metaphisica sicut sapiencia tunc sic
... quod ... perfectione scientiarum prima possit
... et causa ... adhuc prima
ad ... dicit expedit ipsis ... finem
... non possunt ut dicitur ... primi

tamen prima ... sic declaratur ... negatur ...
... expedit sensus ... et ...
seu ... deducatur ...
... 2a ... quod metaphisica procedit ex
universalissimis principiis vocatur sapiencia
Omnis autem de sciencia simpliciter sciencie
racionem assignat quia notitie principiorum
metaphisice fuit intus et scita intellectus
... fuit principio ... et scita ...
primitive per declarationem deduccionis negatur
ad ... et sic dicitur ... intellexisse
sapienciam est modo et scientiam / Secundo
supposito quod ... 3m
... 3o ... / 2o supposito quod ...
... appetitus sive non est debite ...
... purgatus ... abilibus
passionibus ... adhuc ...
... separatis ... mobili
... polo ... figura ...
... corporis male
iudicat de saporibus ita ... debilis et
... non bene iudicat de noticiis ...
ad supremos sapores scilicet intellectualis cognitiones
... inducitur Secundo quia ...
adhuc carnales ... appetitus est non purgatus
et in de spiritualibus ... bene iudicat quia
videt quod vicia ... veram ...
... ethicorum et ... appetitus
... debite ...
... et ... adhuc ...
... debita ... partes
... Tercio addicitur ... quod ...
studiosi sunt valde delectabiles ...
... est valde laboriosa
... infinitus appetitus ... adhuc existerem
... appetitus ... debite ...
... appetitus non ... finaliter ...
... appetitum purgato et
finaliter ... multa ...
... appetitus est infinitus nullo ...
... existens ... videtur quod
appetitus ... videtur
... appetitus est ...
... et tamen ...
multa ... nullo adhuc ...
... Tercio ... 3m modo ...

q^a sapia.

[illegible]

9^a pa [illegible]

2^a [illegible]

3^a [illegible]

2 ar [illegible]

Rō [illegible]

9^a p^a [illegible]

2^a q^o [illegible]

3 ar [illegible]

Rō [illegible]

Rō [illegible]

sic ordinate. ¶ 6a et ultima conclusio est quod sapientie
S scientiam que maior est sui ipsius gratia puta suprema
2a no scilicet circa deum et supernas causas. ¶ 1o notandum quod scientia
est duplex: quedam [illegible] accipitur large et habitus
quo determinate vel plures conclusiones plures communiter
[illegible] acquisitus ad invicem se habentes, et sic scientia non
distinguitur contra sapientiam, immo est sapientia [illegible] immo
sic inter artes sunt sic scientie ut geometria
2o vel astrologia. ¶ Alio modo scientia dicitur habitus specialiter unius vel plurium
conclusionum specialium acquisitus ad invicem se habentibus contra
scientiam effective et operativam post dictam et sapientia
que est de primis causis et principiis earum contra quod scientia
quod scientia non dicitur [illegible] distinctis etiam [illegible]
que videtur 6o ethicorum. ¶ 3a [illegible] quod ad sapientes
sunt felices saltem si istam [illegible]
[illegible] felicitas quod homo [illegible] naturali est possibilis
[illegible] ad [illegible] et [illegible] et operatio [illegible]
Con [illegible] status [illegible] ad [illegible]
ethicorum. ¶ [illegible] quod sanctus est [illegible] quod felix
[illegible] modum. ¶ 4o est notandum quod [illegible]
[illegible] suis [illegible] ceteris [illegible]
est [illegible] et maior [illegible]
[illegible] operatio [illegible] sic circa [illegible]
quod et 6o ethicorum. ¶ Circa [illegible] premissa
Pa q. [illegible] sic 1o quod tamen metaphysica [illegible] duobus modis
metaphysica [illegible] est sapientia [illegible] metaphysica
sic accepta [illegible]
non est sapientia [illegible]
2a [illegible] ¶ 2a conclusio tamen
metaphysica [illegible] multum dispositione ad sapientiam
[illegible] impedita [illegible]
[illegible] quia multas [illegible] manifestas
[illegible] appetitu [illegible] magnum
3a [illegible] attingendi sapientiam. ¶ 3a conclusio tamen
metaphysica [illegible] est sapientia [illegible]
[illegible] que [illegible] omnis [illegible]
[illegible] metaphysica [illegible]
omnes [illegible]
[illegible] metaphysica [illegible]
[illegible]
[illegible]
[illegible] // 2o notandum [illegible]
quod [illegible]
quia [illegible] difficilia [illegible] nisi
[illegible] debet [illegible]
[illegible]

[illegible] continue [illegible]
[illegible] notabiliter felicitatis [illegible] non
[illegible] quamvis [illegible]. ¶
[illegible] posse [illegible]
[illegible] assignare [illegible]
[illegible]
[illegible]
[illegible] penitentias [illegible]
¶ [illegible] ordinate [illegible]
modus et [illegible] novimus et
[illegible] debito ordine
[illegible]. ¶ [illegible]
[illegible] que est sui ipsius gratia [illegible]
[illegible] qui [illegible]
[illegible] ordinari
2a q. ¶ [illegible] quod [illegible]
[illegible] naturali possibile qui
[illegible] [illegible]
felicitas [illegible] sapientes sunt felices
non [illegible] felicitati
[illegible] qui [illegible]
[illegible] ut [illegible]
[illegible] non studiosus [illegible]
2a n. [illegible] metaphysica. ¶ 2a n. quod [illegible]
[illegible] non [illegible] felix vel studiosus
[illegible] est [illegible] speculatio
[illegible] causis est delectabilissima et
[illegible] est possibile [illegible] naturali
[illegible] continens
vel non studiosus [illegible]
[illegible] dulcedinem
[illegible] ethicorum [illegible]
studiosi et felices [illegible] speculativa
[illegible] non studiosus
[illegible] non [illegible]
[illegible] appetitus
4a q. ¶ 4a [illegible] omnis [illegible] practicos
[illegible] naturali possibile [illegible]
[illegible] est [illegible]
[illegible] est 6o ethicorum

4a ¶ Contra quod conclusio inconveniens est tamen
perfectior est physica medicinali patet per rationem nobile
quia est particularior [struck: ...] de agibilibus
Cor. ¶ Corollarium non sequitur quod scientia subalternans
aliam ut est perfectior illa secundum solum
sed ut est imperfectior illa patet per prius quia physica
subalternat sibi scientiam legum et ca-
nonum secundum multa et tamen ille perfectiores
2a 4a sunt ista ¶ Aliqua quod physica moralis
est perfectior naturali ut metaphysica patet quia est
de nobiliori obiecto et nobiliori scilicet de hac
[illegible] est felicitabili // 2o quia est de nobiliori
fine quia dirigit in actu felicitatis hominis
qui finis est melior quam finis talis motum
Cor. et mutationum ¶ Corollarium aliqua scientia practica ad-
speculativam comparatur patet exemplo quia moralis
8a 4a physica est speculativa [illegible] practica
est dicitur medicinam esse perfectiorem physica naturali
patet quia videtur quod completur dirigit talis motum
et mutationum quod perfectius patet quia sunt considerationes
physice naturalis et practice motus considerationes
[illegible] physice corporis et sanatio [illegible] de sic
de morte incipit ¶ Contra quia videtur quod
sicut medicus [illegible] medicina quam physica naturalis
melior enim videtur esse sanare quam sic medicinae quam
considerare talis motum et mutationem quam sic
naturalis physice [illegible] multi physici [illegible]
[illegible] et quod parit [illegible] ergo
concedatur cum qui voluerit tamen de 3o articulo
Vara 9a ¶ Circa [illegible] 3 quo [illegible] sancta
ecclesia est similior metaphysica et [illegible]
quantum [illegible] 2a ar[ticulus]
[illegible] est error multi [illegible] errores [illegible]
[illegible] naturalis fuit [illegible] / 2o nobilissimus
est omnis auctor quia [illegible] / 3o nobilissimus
[illegible] quia [illegible] voce [illegible]
/ 3o [illegible] omnes alias scientias naturales
[illegible] / 4o [illegible] quia ad
scientiam [illegible] aliquam felicitatem
[illegible] scientias [illegible] et [illegible]
[illegible] quantum adinvenit ut [illegible] domino
miraculoso [illegible] et [illegible]
[illegible] primum [illegible] adinvenit [illegible] [illegible]

¶ Aliqua quod metaphysica 3o accepta est perfectissima ad primam
scientiarum impossibilium lumine naturali possibilium // Aliqua 3a primam
[illegible] quod licet ethica non est scientia pure lumine naturali [illegible]
est similior metaphysica [illegible] [illegible] adinvenit
[illegible] quod physica [illegible] corollarium pollutam
scientia civilis [illegible] scientias [illegible] metaphysica
est speciale et [illegible] scientia civilis [illegible] includens scientias
legum et canonum [illegible] [illegible]
articuli ¶ Aliqua 3a quod scientia canonum [illegible] subalterna
[illegible] et [illegible] metaphysica lumine naturali
non est [illegible] 3o articuli quia metaphysica
[illegible] scientias impossibilium lumine naturali possibilium
[illegible] perfectissima ¶ Aliqua [illegible]
quod non metaphysica [illegible] metaphysica 3o est melius / ad-
[illegible] [illegible] quod [illegible] fuerit
mali quod [illegible] scientias non [illegible]
lumine naturali ¶ Aliqua 3a quod [illegible] metaphysica [illegible]
scientiam [illegible] non est scientia [illegible] scientiam [illegible]
[illegible] et [illegible] [illegible]
[illegible] naturali 3i articuli ¶ Aliqua [illegible]
metaphysice [illegible] ¶ Aliqua [illegible]
quod metaphysica 3o accepta [illegible]
possibile [illegible] lumine naturali [illegible]
quod [illegible] quod [illegible] metaphysica [illegible]
ut [illegible] quia vita [illegible] felicitate
[illegible] et [illegible]
¶ [illegible] quod [illegible] metaphysice [illegible]
[illegible] 2o [illegible]
[illegible] ¶ Aliqua [illegible]
[illegible] quod [illegible] quod metaphysica [illegible]
non [illegible] scientias [illegible] finales et
[illegible] quod [illegible] non [illegible] ¶ [illegible] [illegible]
[illegible] 3i articuli [illegible] questione
[illegible] sequitur

2a q. 2a primi

Queritur secundo:

Utrum metaphysica sit clarior et dignior ceteris aliis scientiis
et videtur [illegible] quod non [illegible]
quia [illegible] [illegible]
[illegible] [illegible] inter [illegible]
[illegible] [illegible] non est [illegible]
[illegible] [illegible]
[illegible] [illegible] ¶ 2o scientia quod est [illegible] 1a
est [illegible] metaphysica est [illegible] 95 [illegible]
quia [illegible] non [illegible] possit [illegible]
[illegible] est [illegible] que
[illegible] ut [illegible] ¶ 3o scientia 3a
[illegible] [illegible]
[illegible] est [illegible]

scientia speculativa in speculativis · in morali prudentia scientias ultra
2o 2o ponere videtur. ¶ 2o sic scientia civilis non potest esse certior aliis
scientiis moralibus, igitur videtur esse, consequens patet ad primam quia scientia civilis
et yconomica magis moralis est quam monastica et moralis et monastica
certe preter 2o ethicorum dicitur quod scientia de virtutibus
non includens eas, igitur morali scientia efficacius
etiam quia descendit ad actus speciales eorum, ideo quo
thopicorum videtur quod necessarium declarare est magis
non est certa scientia sed actiones singulares sunt certitudinis
4o 4o deceptibiles. ¶ 4o scientia que fit
ab aliis non est certior sed moralis et yconomica videtur
quia antecedens patet per prohemium in prologo dicentis quod scientie
que ex paucioribus sunt certiores sunt ex additione
dicitur ... et geometria ... sunt ... que morales
sunt aliquas scientias separatas esse quia nam via
2a sed demonstrationis causa in principiis naturalis. 2o sed
quia sunt aliqua moralia et aliqua magis
6o 6o ... et deducendi suas conclusiones, ¶ 6o arguitur
sic sunt eque certe videtur esse, consequens patet ad antecedens quia omnes
equaliter dimittunt ... omnino videtur.
eque certe sic eque valida sunt quia equaliter
distant ... ¶ Item ad quod moralis non
sit dignior aliis, probatur sic sciantur ... est dignior
videtur esse, consequens patet ... ¶ 2o sic legales
sed digniores ... consequens patet ad ... quia divites
et nobiles magis eas ... quod est signum
eas magis esse ... dignitatibus et ...
2o ¶ 2o quia sit utiliores rei publice, ... sunt
digniores ... ethicorum ... bonum ...
... ad ... quia leges ...
... malitiam
3o ... utilissimi rei publice videtur esse ¶ 3o sic
prudentia est dignior, videtur esse moralis non est sapientia
prudentia est ... ethicorum moralia ...
... et ... quod ... et ... qui
2o ¶ 2o quia ... magis ... contemplativa
... est ... videtur ... consequens
... ethicorum ... vero ... et ...
... politica ... adiacet
... ¶ 3o sic ... ideas
... moralium ... est moralis sed ...
... moralium videtur esse, consequens patet ...
... politicorum ... patet quia ... morali
... ... totum bene
vivendi ... moralis ... et ... bene vivere
... speculative quia ... et ...
4o ¶ ... ad ... et moralium ...
... et moralium ... moralia ...
et ... moralia ...

sic sunt potentie ... esse adipiscentie
... sicut ... persone ... quod
... ad ... ¶ 2o sed ... politicorum ¶ 2o sic
id est ... quod ... pro malitia
... ad ethicorum ... pro malitia
... et non ... sed ... corporis
ethicorum ... politica ...
... qui ... sapientes
... politicus ... sapiens ut
... ad ... ethicorum ... quales ... et ...
2o ... politica ... ¶ ... per
... in prologo ... quod ... sapientie ...
esse ... et ... // Ad ...
ethicorum ... sapientiam ... scientiam
assignans ... moralis ... sapientia ...
... ¶ ... 2o ... in prologo ...
... omnis ... scientie
dignior ... et ... ipsa
... et ... cum ...
¶ Duo ... ethicorum ... 2o ...
... videtur ...
moralis sit certior aliis scientiis ... videtur
... moralis.
sit dignior aliis. ¶ Quantum ad primum
... articulo quod ...
... moralis ... questione
... sapientia et ... aliis scientiis
... nulla ... possibilis non ...
2o ... ¶ 2a notandum quod ...
... impossibile est ... esse ...
3o ... 3o nota quod una scientia dicitur esse certior
alia ... modis ... certitudinis
... ¶ 1o quia ... magis mutabiles
... ¶ 2o quia pauciores
... sua obiecta ...
3o quo ... scientia ... quod est ...
... certior est ... scientia que ...
... quod ... ¶ 2o quia ... principia
certiorem ... ad suas conclusiones
... ¶ 4o quia certior quia ... ¶
... 4o ... moralis est certior
aliis scientiis ... moralis ...
quia ... principiis ...

11

pro[illegible] consilio usus corporibus quibus o[illegible]
[illegible] [illegible] [illegible] [illegible]
et p[ate]t [illegible] quod est de [illegible] et [illegible] tamen
[illegible] omnes res [illegible] [illegible]
Et si dicatur quod [illegible] est [illegible]
dicas quod [illegible] est [illegible] quod tamen omnes
[illegible] est [illegible] causa que
est [illegible] 2a [illegible] meta [illegible]
[illegible] est [illegible] 3 [illegible] [illegible]
dubitacione [illegible] [illegible] [illegible]
[illegible] [illegible] quod [illegible] meta [illegible]
incipiat [illegible] [illegible] [illegible]
[illegible] [illegible] est [illegible] res [illegible]
[illegible] meta quod [illegible]
[illegible] [illegible] 3a meta
[illegible]

[illegible] [illegible] [illegible] [illegible] [illegible]
[illegible] [illegible] res [illegible] est [illegible]
[illegible]
[illegible] [illegible] [illegible]
[illegible] [illegible] [illegible] [illegible]
[illegible] [illegible] [illegible]
[illegible] [illegible] [illegible] [illegible]
[illegible] [illegible] [illegible]
[illegible] [illegible] [illegible]
[illegible] [illegible] [illegible]
[illegible] [illegible] [illegible]
[illegible] [illegible] [illegible] [illegible]
[illegible]

probacio
et dignior sciencia dicitur ¶ Consequenter probatur idem sic
postquam ea que est difficillima que est dignissimi
obiecti scilicet metaphysica, ideo est dignissima quia est
dignissimi actus contemplativi, patet quia est habitus
et potentie contemplative, propria et perfecta consistit
sicut dicitur nono et 10° ethicorum et 10° declaratum
fuit, patet quia metaphysica est de deo et parum causa
quod dictum in prologo ¶ Item cum sit sapiencia actus
eius est contemplacio dei qui est nobilissimus omnium
actuum humanorum eo quod in eo consistit humana
2° 2a felicitas ut dicitur 10 ethicorum ¶ 2° sic summus
actus speculativus est dignior practico, metaphysica est huiusmodi
est et habet actum est perfecti in ethicorum positis
speculative felicitate humana habet, patet quia cum
tres sint speculative sciencie scilicet physica mathematica
metaphysica sexto huius patet quod metaphysica inter eas est
3° 3a principalissima ¶ 3° sic felicitas speculativa
est melior quam activa ergo metaphysica est dignior politica
consequencia patet quia felicitas speculativa consistit in opere metaphysice
et felicitas activa consistit in opere politice ergo sic
actum ad actum sed ita est ergo adequatum
antecedens patet quia felicitas speculativa nunquam cessat, mentem
cum non sit speculativa occupata circa contraria
circa que occupatur felicitas activa puta circa regimen
rei publice, tum etiam quia magis est sufficiens cum
speculacio non indigeat tot exterioribus sicut
tota dispositio vidit in fortunis sicut in actione
multa requiruntur exterioribus propter maliciam
hominum in re publica perturbancium ut etiam
x° xa negligencium facere quod debent ¶ Quarto sic
practica ordinatur ad metaphysicam tanquam ad finem ergo
consequencia patet quia finis est melior ordinatis in finem, unde
sicut et politica et alie cuiuscumque practice
dicuntur esse gratia melioris, antecedens probatur quia sicut est
totus mundus ita est in homine qui dicitur minor
appellatur, sed totus mundus omnia ordinantur ad unum
tanquam in finem primo metaphysice ergo quod est in homine omnia
debent ordinari tamquam finem ergo quod vires
vegetative, sensitive et practica ordinantur ad speculaciones
et theoricas, ut quod sapiencia ordinetur ad
practicam tanquam ad finem est non, dicitur cum ipsa
sit pure speculativa. et non ordinata ad opus
4a 4a metaphysica aut sapiencia est ut dicitur ¶ Quinto
sic quoniam perficit naturam 2° est dignior
est quam ea que perficit eam in minori adequate
tanta et quanto antiquis patet scilicet metaphysica perficit
intellectum hominis 2um scilicet practica virtute adequata

et quod antiquis patet quod ea que et conclusio antecedens supponitur
tum omne perfectum perficit patet quia dignitas eius
primo quia supponitur quod nulla possit contingere
error adhuc metaphysica perficit intellectum
hominis cognitione et contemplacione
dei et sic ea metaphysica hominis est ista
sed tamen practica non perficit intellectum hominis
totaliter adequata cum nunquam possit contingere
error circa res contingentes quia
6 6o circa eas dubitacionem vel ignoranciam ¶ 6° sicut
tanto homine est dignior pro quanto eius
felicitati est similior, sed sapiencia seu metaphysica
est huiusmodi et alie actus est dicitur notandum
declaratum cum deus sua essencia perfecte specu-
latur in quo sibi assimilatur sapiencia
et cum omnia alia debite moderatur disponit
et gubernat in quo sibi similatur practica
constat quod deus ex felicitate incepit esse
sicut pax perfectius contemplacionem quam incepit esse
operacionis extrinsecis quia etiam si contraria
non essent et consequenti non disponentes alia
adhuc eque felix esset quoniam per sapienciam
scilicet domine quanto sic felicior quam prudencia
7o ¶ Ultimo sic per sapienciam homo immediate
attingit suum finem ultimum quam prudencia
quia sicut quod omnia circa hominis beatitudinem
expressione sunt 2um per directionem ad finem
ultimum diligit custodit provide et operari
quia contemplacio prudentis et ergo in contemplacione
dei non potest adhuc metaphysica sua mediante non
consistit cum nunquam agibilium circa quod est
prudencia sicut intellectualis circa contemplacionem sapiencia
seu metaphysica vero contemplatur cum dulcedine speculacionis
dei quod cum tunc naturalis est posse intellectivam
4a 2a faciendo cum sit dei ¶ Quinto sic conclusio 2a
2a metaphysica inter omnes sciencias
et artem quantum sibi inclinat naturalis
possumus ea non includitur quantum
dignissimis probatur quia est dignior practica quod et
consequencia presupponitur sensu patet non naturale antecedens est
predictis quod ¶ sed forte dices contra
et probatur quod theologia est dignior et ista est
practica 2um inter quod videtur quod quantum
practica possit esse melior quam habitu
speculativo quod non est prudencia magis
sapiencia ¶ 2a dicendum quantum melior quam
metaphysica non est dignissima probatur dicitur

aggatis exeacit prudentia || 3o sic n[illegible]
opus e bonum sm prudentia phs ad
politicorum et ty cum e opus bonum
sm meta cu pauci sit meti reparatur
addamos go prudentia adhuc ut et me[illegible]
tu sit magis ncta adbeniq operis
|| ad sic suppo vita ps iaz/actio e meo[illegible]
q specul go ii ai virtus pncipa ut et me[illegible]
q sapia q3 q2 2m vitaz e unigs ps iaz
ds p3 q actio met plus vita humana
q specul cu actio pficiat hoiem in se et
ad alios / specul aut sol pficiat hoiem in se
ipo || Dicit diligenter e advertendum
q quod hunc nati n e cetu ncz notic
et vita ps iaz vita e io ots ptus
intellectuales dm hoi et in ea tener
sacietate et pfectum q eorum i[illegible]
vita s 2m virtute e fide ka ca e vita ps
iaz vita et go 2m illum ptis dm
moralis 2m quos tres magis in a n[illegible]
vita huana || 2o cnoinde q sapia q=
nuata cu prudentia ymo q[illegible] maior bono
dignior e et me[illegible] ipa sola et ideo e
rnsali dicebat q est dignissimo
ptum ea n illudam / felicitas
nuata ymmo [illegible] addi eligibilior
ps cetis || 1o q adrat rati ad pam
d q theoa practica doctrina q2 ppe vita
ps iaz et vince suos ptus tam
speculos nisi q practicas ornat adiuget
puta adiutorio dei et doctoz proximi
d[illegible] necessarii tage q applicari
ad alios spiritus lum nate n sit vita
ps iaz et io conclusio tamen spectali
tas n[illegible] beatificatum et sacietatem mis
tenent sm cetos act et ipse go ponis
2m lum fidei theoa et ad ptis pt[illegible]
meo sit q sola sapia nisi sic go oportet
q ut vita quod hunc nati || patet
tu dici q sic theoa e aggsita ex sapia
et prudentia et ptibus infusis et go n e
mir si meo sit q sola sapia sic day
e tra nobis || Ad 2az dz q ic ptus
aggatz includit sapiam sed met[illegible]
et go n e q gemi / n e ic ptibus pfecta
ad alios una sciam quod hunc natis
|| Ad 3az dz q prudentia e magis ncta
q sapia sic ordinata ipam se magis
ncta sic / eo q sm eius sic nequit

aequi sicut quanti se boni q n [illegible] sunt
sapiencie ut meta sz n se q ipse q prudentia
sic meo sapia ymo sic sicut q ipsi virtutes
ete meo q2 n[illegible] opus bonum sic ad hoc
sm ipsum tacit ut sm tempe / cu sm eius n
possit et go vita au optia hois est
2m fiat virtutem puta sapiam et idea
vaia e / cui pphs in cetis d et dis utiqz
ets meo / vita q 2m genem n cu n[illegible]
q ho e sic vivit sz 2m q divini aliquid eo
gsistat || Ad 3az dz q sppta vita ps istam
adhuc pratica e dice q sequestrando prudentia
a sapia / sapia sit dignior qtis licz aggsita
ex alibus dignior sit q[illegible] cora || 2o dicit
q speculo magis me gregate voluntate voluit
q aliqua est cta inter agibilia e q[illegible]
d q actio pficit hoiem in se et ad alios
et ipa plus me / dicaz q seclusa sapia
nisi actio cu predicta possit cu pficit hoiem
sic sapia sola sapia seclusis aliis 2obus
q dicit articulo || Ad 3as prudens ad pam
d q mathematica se habet meta 2o modo
[illegible] sz ex p[illegible] n dicit dici sint [illegible]
sz [illegible] al 3ay [illegible] ex p[illegible] in primis
lab[illegible] || Ad 2az d q e [illegible] q[illegible]
artic[illegible] || Ad 3am d q pphs i=
perqui vult q sola [illegible] e [illegible]
naturalib[illegible] ipse [illegible] q desinis [illegible]
[illegible] inobs sz n [illegible] ea meta || Ad
[illegible] d q sola [illegible] [illegible]
[illegible] certitudo q [illegible] [illegible]
[illegible] obiicit et q vult pphs [illegible] allegat
sz meta n [illegible] [illegible] sz [illegible]
[illegible] [illegible] sic [illegible]
[illegible] e io io n [illegible] || Ad 4az dz [illegible]
e meta [illegible] ag[illegible] mo[illegible] et alia
[illegible] artic et n e [illegible] q ad [illegible]
[illegible] [illegible] [illegible] eu q sm [illegible]
n [illegible] [illegible] [illegible] [illegible]
q[illegible] sua et ut posse et [illegible]
et dud[illegible] ab aliis [illegible] sua [illegible] cu meta
[illegible] ea [illegible] et [illegible] go adhuc meta [illegible]
[illegible] q [illegible] ab aliis [illegible] ia [illegible]
[illegible] plus [illegible] aliqua [illegible] eni [illegible]
[illegible] et [illegible] [illegible] [illegible] adhuc
[illegible] [illegible] q au [illegible] [illegible]
[illegible] [illegible] [illegible] meta
cu [illegible] [illegible] [illegible] et [illegible]
[illegible] sm [illegible] sz [illegible] [illegible]
sic [illegible] 2a q[illegible] ut magis eta [illegible]

duodecim [illegible] quarta [illegible] dicitur quod [illegible]
[illegible] dicti [illegible] volunt. Ad primam rationem
2e partis dicendum quod [illegible] non est ad propositum quia non est sciencia
pure [illegible] naturalis [illegible] secundum philosophum 2° [illegible]. Ad
aliam dicendum [illegible] ad [illegible] quod magis [illegible]
[illegible] studerent leges et [illegible] prudencie non
quia sapiencie [illegible] alie digniores sunt quia magis [illegible]
sunt [illegible] rei publice [illegible] et quia metaphysica
[illegible] non [illegible] cum [illegible] temporalibus et naturalibus
non sunt [illegible] in [illegible] metaphysica non [illegible] eo quod [illegible]
[illegible] est sicut [illegible] sciencia metaphysica et [illegible]
[illegible] [illegible] 2° [illegible]. Et si dicatur de pluribus
[illegible] quod plures declinant ad leges vel ad [illegible]
dicendum quod plures student avaricie vel vanitati [illegible]
quia [illegible] sapiencia [illegible] leges et [illegible]
[illegible] faciat [illegible] metaphysica non [illegible]
Vel dicendum quod [illegible] multi [illegible] quod [illegible]
sunt ingeniis metaphysice sunt [illegible] melius
[illegible] prudencia et [illegible] canonica sciencia
quod [illegible] magis [illegible]. Ad [illegible]
quod leges magis [illegible] rei publice [illegible] sapiencia
[illegible] negatur [illegible] quod [illegible] sunt digniores quam ceteras
[illegible] sunt [illegible] plus enim [illegible] velle [illegible]
[illegible] sit [illegible] rei publice
[illegible] [illegible] [illegible]
[illegible] [illegible] [illegible]
[illegible] [illegible] [illegible] enim est bene
[illegible] [illegible] quam una domus et [illegible]
domus quam unus homo. Ad aliam negatur quod
prudencia est dignior et ad [illegible] negatur
quod metaphysici sunt mali [illegible] metaphysica [illegible] quia [illegible]
metaphysica [illegible] [illegible]. Ad [illegible]
[illegible] [illegible] 10 ethicorum [illegible] est felicitas
activa [illegible] [illegible] et speculativa
[illegible] metaphysice et [illegible] speculativa [illegible]
[illegible] [illegible] politicorum [illegible]
[illegible] [illegible] felicitas
activa [illegible] felicitas speculativa et
[illegible] sapiencia [illegible] et dignior. Ad
[illegible] [illegible] [illegible] [illegible]
[illegible] [illegible] [illegible]
[illegible] [illegible] sapiencie est metaphysica [illegible]
speculativa [illegible] dei [illegible]
[illegible] [illegible] vel [illegible]
[illegible] [illegible] negatur [illegible] prudencie
[illegible] [illegible] 6° ethicorum dicitur [illegible]
[illegible] prudencia est possessiva [illegible]
[illegible] [illegible] [illegible] Ad [illegible] possunt
[illegible] [illegible] et [illegible] sapiencia et eius
[illegible] [illegible] prudencia [illegible] sapiencie [illegible] sicut
medicinalis [illegible] sanitatis 6° ethicorum [illegible]

[illegible] [illegible] [illegible] sic sapiencie [illegible]
speculativa [illegible] et non [illegible] [illegible] loqui
possunt [illegible] [illegible] [illegible]
[illegible] [illegible] [illegible] vivere [illegible]
non est ei [illegible] cum includunt [illegible] sapiencie
Et [illegible] [illegible] metaphysica [illegible] non [illegible]
prudencia est dignior quia dignitate [illegible]
[illegible] [illegible] et non [illegible] alieno et non
[illegible] [illegible]. Ad aliam [illegible]
[illegible] quod [illegible] et [illegible]
[illegible] [illegible] quod [illegible]
[illegible] [illegible] sapiencie et [illegible]
vel [illegible] [illegible] speculativa non [illegible]
[illegible] sapiencie et [illegible] speculativa [illegible] quod [illegible]
qua [illegible] non est [illegible] quia [illegible] qua
[illegible] [illegible] plus volunt nec melius
[illegible] [illegible] [illegible] unde
qua [illegible] impedita speculacione
et [illegible] eligunt ea [illegible] quod speculari
et [illegible] [illegible] [illegible] [illegible]
qui est [illegible] [illegible] [illegible]
[illegible] [illegible] [illegible] naturaliter
[illegible] [illegible] [illegible] [illegible]
[illegible] [illegible] ad speculandum et
[illegible] [illegible] [illegible]
[illegible] [illegible] [illegible]
[illegible] [illegible] magnorum [illegible]
[illegible] prudencia et [illegible] [illegible]
[illegible] [illegible] impedita [illegible] gracia
speculacionis [illegible]. Ad aliam [illegible]
quod [illegible] [illegible] [illegible] quod [illegible]
[illegible] [illegible] malicia [illegible]
[illegible] [illegible] [illegible] [illegible]
[illegible] speculativa non a malicia [illegible]
[illegible] [illegible] speculativa [illegible]
[illegible] [illegible] non possit [illegible] sapiencia
vel metaphysica eo quod [illegible] [illegible]
[illegible]. Ad aliam [illegible] quod [illegible]
[illegible] quos [illegible] [illegible] sapiencie
vel [illegible] [illegible] [illegible]
[illegible] [illegible] [illegible] [illegible]
[illegible] sapiencie [illegible] speculativa. [illegible]
[illegible] [illegible] [illegible] [illegible]
[illegible] [illegible] [illegible] 3° [illegible]

Queritur tercio

[illegible] metaphysica est [illegible]. [illegible] quod non
[illegible] [illegible] non est [illegible] metaphysica
[illegible] [illegible] et [illegible] nota
quod [illegible] est [illegible] [illegible]
[illegible] [illegible] [illegible] [illegible]
[illegible] [illegible] et

q[uaestio] [illegible] philosophiam // Consequenter scientia que est ultima scientiarum di-
citur non videtur esse sapientia prima sed metaphysica est huiusmodi
[illegible] tertia non nota est quod ipsa est termino
ultimatus quod ultima philosophia etiam [illegible] est philosophie
in prologo dicitur quod ipsa est socialis [illegible] quod est
finis [illegible] et hec [illegible] ea ¶ Item [illegible]
2a ratio [illegible] ¶ Secundo arguitur non metaphysica est
sapientia prima [illegible] et cetera patet inductive
quod quecumque contraria [illegible] sunt eadem
3a ratio [illegible] ergo ipsa non est prima ¶ Tertio sic logica est
prior metaphysica [illegible] non est ab [illegible]
quod se ad metaphysicam [illegible] via [illegible] [illegible]
q[uaestio] [illegible] via est prior [illegible] ¶ Consequenter metaphysica supponit
[illegible] quod logica est prior metaphysica [illegible]
[illegible] [illegible] patet quod metaphysica
[illegible] modum arguendi et [illegible] quod non [illegible] nisi
4a ratio [illegible] logica ¶ Quarto sic sapientia prima debet esse facilia
metaphysica non est [illegible] est [illegible]
[illegible] doctrine sunt [illegible] faciliter
addiscuntur [illegible] patet in prologo quod est difficilima
5a ratio [illegible] ¶ Quinto sic quod [illegible] prior via [illegible]
via [illegible] sed [illegible] modo [illegible] potest dici [illegible]
patet [illegible] patet quod non via [illegible]
[illegible] et [illegible] mathematica [illegible] metaphysica
sed quod non sit prima via [illegible] quod [illegible]
potest esse prior quod perfectior [illegible] quamvis
scientia [illegible] ¶ Item perfectior [illegible]
6a ratio [illegible] ¶ Sexto sic quod ut dicitur
prima eo quod [illegible] ut eo quod dignissima sed [illegible]
[illegible] potest dici [illegible] patet [illegible]
[illegible] quod non sit [illegible] quod [illegible]
[illegible] esse ita [illegible] sit ipsa [illegible]
philosophia sit [illegible] [illegible]
[illegible] mobile immobile [illegible] et [illegible]
[illegible] et ad metaphysica [illegible] [illegible]
[illegible] et [illegible] modo metaphysica non potest esse [illegible]
[illegible] [illegible] non potest dici [illegible] quod dignissima
quod ut [illegible] dignitas [illegible] [illegible]
ut [illegible] non [illegible] quod non videtur quod [illegible]
ut [illegible] sit [illegible] et quasi [illegible]
[illegible] quo [illegible] possit [illegible] dignior
[illegible] philosophia [illegible] ut [illegible] sunt
arguitur [illegible] [illegible]
Oppositum est metaphysica ¶ [illegible] [illegible] philosophus [illegible] et
[illegible] et [illegible] omnis sapientis
et patet [illegible] quod est sapientia [illegible] ab omnibus
[illegible] prima philosophia ¶ [illegible] primitus
[illegible] sunt notanda / 2o [illegible] est ad questionem
¶ [illegible] ad primum [illegible] est notandum quod
[illegible] [illegible] mechanice et [illegible] [illegible]
[illegible] philosophie [illegible] philosophiam generali [illegible]
[illegible] [illegible] ut [illegible] ut [illegible]
[illegible] sapientie et [illegible] sapientie et

[illegible] [illegible] metaphysica [illegible] prima philosophia est [illegible]
[illegible] [illegible] [illegible] [illegible] [illegible]
metaphysica sit prima ¶ 2o notandum est quod [illegible] sufficit 2a
ad primum una scientia potest dici [illegible]
ut una dignitas [illegible] [illegible] quod est [illegible] dignior
et perfectior [illegible] [illegible] quod est [illegible] [illegible]
quod suppositum [illegible] ut [illegible] et discipline que
[illegible] ¶ 3o est notandum quod una scientia non [illegible] 3a
[illegible] quod ex pluribus [illegible] [illegible] sed [illegible]
[illegible] quod [illegible] [illegible] ad [illegible] [illegible]
et etiam quod ex pluribus [illegible] potest [illegible] [illegible]
[illegible] [illegible] [illegible] sed [illegible] quod metaphysica Corollarium
metaphysica [illegible] physice [illegible] non [illegible] [illegible]
[illegible] patet quod [illegible] [illegible] [illegible] [illegible]
¶ [illegible] [illegible] [illegible] [illegible] [illegible] potest [illegible]
[illegible] [illegible] [illegible] non [illegible] [illegible]
ut [illegible] et [illegible] [illegible] [illegible] [illegible]
[illegible] ut [illegible] [illegible] metaphysica [illegible]
[illegible] [illegible] magis dicitur [illegible] ¶ [illegible] notandum 4a
quod metaphysica [illegible] [illegible] modum [illegible] logica modum
arguendi [illegible] [illegible] [illegible] [illegible] [illegible]
[illegible] [illegible] [illegible] [illegible] [illegible] [illegible]
[illegible] [illegible] [illegible] deductionem [illegible] dicitur
[illegible] et [illegible] [illegible] [illegible] [illegible] metaphysica
[illegible] [illegible] [illegible] [illegible] [illegible] [illegible]
[illegible] ut [illegible] [illegible] et [illegible] [illegible] [illegible]
[illegible] [illegible] [illegible] scientia sua [illegible] [illegible]
sufficiat probare [illegible] metaphysica [illegible] [illegible] [illegible]
[illegible] [illegible] [illegible] articulo ¶ Quantum ad [illegible] q[uaestio] 3a pars
[illegible] est [illegible] metaphysica est prima philosophia [illegible] cum [illegible]
[illegible] [illegible] physice [illegible] non [illegible] [illegible]
dignitatis [illegible] patet [illegible] // 2a conclusio 2a conclusio
ipsa etiam est [illegible] prima [illegible] [illegible] patet [illegible]
[illegible] [illegible] // 3a conclusio est [illegible] metaphysica supponit conclusio 3a
[illegible] [illegible] est prima philosophia [illegible] [illegible] patet
prima [illegible] [illegible] [illegible] [illegible] 2a [illegible]
quod [illegible] [illegible] [illegible] metaphysica [illegible] principaliter
[illegible] [illegible] [illegible] [illegible] [illegible] est [illegible]
[illegible] [illegible] [illegible] [illegible] [illegible] ultimo
[illegible] [illegible] [illegible] sua [illegible] [illegible]
metaphysica [illegible] quo [illegible] supposito [illegible] [illegible]
[illegible] ¶ Item [illegible] [illegible] [illegible] // [illegible] [illegible]
[illegible] [illegible] [illegible] [illegible] sua [illegible]
[illegible] [illegible] ut geometer magnitudinem
[illegible] [illegible] modo / 2o [illegible] [illegible] [illegible]
[illegible] metaphysica [illegible] sua [illegible] [illegible]
[illegible] metaphysica [illegible] [illegible] [illegible] [illegible]
[illegible] [illegible] [illegible] [illegible] [illegible] [illegible]
[illegible] sicut metaphysica [illegible]

Et sic ptz totalis ratio qr cum logica sit modus sciendi in metaphisica 2o pnda C Et nunc adpn qr modus est expp communicatio et invenit int multa sciarum scita notificare et n logi ca est sicut medium principaliter singularibus scitis n tempus pnct aliqualiter stabiliter. Si cum alia scie sua prin negare et adsola meta e verus opn C Adr. Dr q tali doctri n peccat pnda aliq scie prin met sua p ea sit amta p sui vero q n e fcia dcet n sit aliq gl dctati scienti in gnali dispotn de singularibz sciarum pndys pri ex nols et r ccsi et dcdis negantis ea pnda adducanquam ut admanifestationem ignis illa deduce. Item meta cu pndo scia pnda et denniac sua pndys gssis ex n se pcat. Idcirco pnda C Pbs ad formam dr q phs r gy wlg cp loyca vero assilat met qmtar cu dyct de quibus meta aut dnniatur. Pbs vlt pu capitulo qr ad singularis sciarum pnda cai vero q via probandi ut declarandi ea explicabilibus seu dyat meta cu galt via dnnaudi ea et e pgu 10 n pcer. Ra ergo meta n e pa pliya via fact ut disciplinae pz pcam roni sciam an om e cm capitulo pncto. Et q2 e dissima qta vite suas ptes et gi mea e pa via disciplinae. C Cum ia gni cu expte ipsa e por via suppa qu e por via disciplinae et fant qz qrq qr aliqua scia pssit qn dz ee cp ea i pus via disciplinae d ctia fant a e pmo 90 C 2a ait mgr theos tandem fit omis scie pmo sipnt sua pnda amcta et adcaz pstam aqut adut por e meta via disciplinae et fant ho gnc qr n e scia pfcte cognita ut totue suorum pndz ri g ea supponit amcta adho qr scia sit pfcte cgnita ignisbiggi meta qu ipa por dz ce via disciplinae. Adpam rae vande qr meta put e sapa sz cogna pfca dedo et dicis caus n quo adsi tam pssitur alicuius alius scitis pncipalibus tum scit adq e pfcm logica sit qu q sit sapa ut meta et ita talis scitis pticularibus sit pticularis scitis vlia prodes meta cognitis sua pnda put pit pssito cu cum cognit septam gnts sua pnda prit pbari et q2 cat vor meta dr

cis for sive C 3a ptr dissicile pndua gnd e ptior via discipline cu adias suarum n ascendit n alijs pcognitis. Ipsa ad form dicat gressio ante nedo gmany et adoz dr qr sit pticulares scis sive sua scita ee ex expi a et sno et vult suorum pndorum ex vdtal pndorum gsitorum metalog n pssupponunt meta pndc et tolem n e sapia C Ad 2am dr pnd qr adpfecte scie pri sit pfca adhesio suorum pndorum qta gssi et cogita et ex gnalibus pndys meta etiam ptina pnda potentibus infre q ars pstam sapiam sit meta n pssupponat ut cum aimalis irrationale qr n possit ee pfco logica ut gtus n est bos inadlut et pfte sanit qr et vqui adt meta sit pz ex qnibus fecondary q dco C Ad aliud pndos adpam dr qr art pla bone vis qr meta e prior via discipline qr ultio addisca et exqniti via qu mod aca. Tu ho ut sciam qr sit por dans pnmal 3 ald fdz gr q e sta oin alia sciarum et prior via gndosit et via discipline 4o e pla goe pz expsitu sit qr ipa sit por dignitate et nobile et por sini cu ia sit pma por tas na pnda gnat sit ora ostac nemo ho C Ad 2 negat a adz d qr licz meta pcedit ac scie qr aliz tu meta e pa phya m2 de e pco phye ea n icludmeta ut sibi scilicet et si d urt meta e por ut meta platonis soit // dr qr h e logi rettaga et cis sporte // Ad 3 tu adassu qr cgz qol sact meta sua meta por e et ge meta sancti si ea sit por e et pa phya mata soit et meta pl sini caua plos C Ad 4 dr qr log e meta via doctrine meta ut alijs 3bus mel et sini et qo e pdis impositae ald fo pz q3 dom coulas nobis na lz meta sit alor mta tu pndo et plus ssit loyca amcta sit etia pz ex dd dultae z e C Ad 5 dr qr art pxa goe adgnita qr meta por e alijs via pfectionis

adiectorum cum dicitur quod ista pertinet perfectioni de
est unum et quod ista est perfectio metaphysica
tertia ratio nullius quia licet sit sapientia physica
perparationem ad actus per eos physice eam non
intelligitur ad Et ad rationem potest probari
quod meta non dicitur sapientia perparationem ad se
ipsam supposita tamen ad sapientiam perparationem
paratus fieri eam non includit Ad sextam
dicitur quod ipsa est sapientia tamen quantitate quam dignitate
et ad rationem probari quod communis physica nullius
vel aliqua alia scientia dicitur nobis consideratur
nullius vocatur scientia specialis quia non procedit
ex propriis consideratis nec est de entibus communibus
quibus natura est forte processus perpetuam
talem sit dicitur est in 3o nobilior dicitur metaphysica
ten quod dicitur utrumque consideratur
physica sic metaphysica et tamen metaphysica
est scientia communis et physica specialis
probatum ad Ad 7o potest dici quod licet
physica non considerat quod considerat metaphysica
tamen non considerat eam modo ita nobili sicut
metaphysica facit non metaphysica considerat
causas modo speciali beatificante mente
propter quod Ad 8o est dicendum physica
et si causas considerat quod est modo
longe inferiori sed tamen sicut motum
et mutationem propter quod est indignior et
minus perfecta Acte consideratur
sic quibus hec dicuntur

Queritur quarto

utrum omnes homines natura natura scire de-
siderant et videtur quod non natura omnes homines
consequentur scire dicitur et quia desiderium
propter quod aliqui allegatur ista anima
pollutum appetitus est quia videtur
2a sic dicitur non omnes homines tantum
ipsum scire dicitur et quia propter physicorum
appetitus est sed ratione
3o ad naturam est desiderium Item ad aliqui
affectant ignorantiam non appetunt scire
3a quia non videtur quod appetitus sit scire
ista ad quia maiores physice et tamen
ponunt ignorantiam affectata quod habetur
ea affectat ignorantie Item aliqui sunt
permanentes in opere scientie et taliter affectant
ignorantiam cum volunt accipere
debitam Item 10o sic non omnes appetunt metaphysica sequentur
ducitur ad facere dicitur et secundum quod sit non scire
scientiam ita non desiderant intentio medicina sed
sicut cum natura non deficiat intentione 3o de anima
ad probandum quod metaphysica sapientia sit laboriosa consistit
non affectant Item 4o sic si homines natura appetunt
scientiam ut scientiam appetunt autem aliquam
et aliquam non non magis potest dici ut
quia ad probandum sufficit sed tamen quod vero
et non omnem appetitum natura homines
non videtur potest de divina quam de ista Et quia
non omnem homines quia est appetitus naturalis
est ad finem implicitum et non sit possibile quod ad
omnem scientiam habeat Item 2o quia aliqui sunt physici
et non videtur quod ad illas sit naturalis inclinatio
ad probandum de imaginationibus et demonstrationibus
scientie Item 3o quia aliqui sunt ita rudes quod ad
scientiam numquam possunt attingere ut Boycius quoniam
non inclinasset eos ad scientiam Item
6o scientia non pertinet perfectionem animam hominis ut
quia quod si appetit naturaliter homo quia anima
perfecta perfectio ad perfectionem quia scientia est accidens et minus
perfecta quam anima homo non videtur quomodo minus
perfectum perficiat minus perfectum Item Ultimo ad
sit quia sed quod appetitus naturalis vult facere
ante
et ad finem per se et non
positivum cum finis physice sit physice et potest
quia non habetur mensura possibilitatis attingere scientiam
ad quod est sumus appetitus naturalis Item Oppositum
dicit Philosophus in primo libro In questione
ista primo de intentione ad sextam
idea Quantum ad primum est notandum quod
appetitus est inclinatio rei in bonum vel appetitus
bonum ergo Commentator dicit agitatores physicorum
dicere quod appetitus materie est motus ad
affirmationem et est inclinatio materie ad formam
2o notandum quod duplex est appetitus scilicet naturalis
et animalis naturalis est inclinatio rei in bonum
sibi conveniens prout ipsius appetitivum
sicut nomen rei est in id quod res quia
talis fiat sed tamen appetitus sit sed
tamen cognitionem propter tactum naturam et naturam bonum
dicitur sunt quantitatum communiter et non regulata
est in corporibus sine non consistitur quia rememoratur
et ab agente infallibili sed
ad quod sic naturalis est inclinatio rei in bonum vel appetitus
bonum medium cognitionem prima ipsius

pter appetitum et animal quia sensus est in aliquo qui
sentit animam mente cum cognitione sit ut dictum
quod id non sit anima cum anima sit natura sed non est in mente
anima sed cum cognitione sensitiva mente gula in transfer
3a animali ¶ 3o notandum quod id appetitus animalis est duo
quod est sensitivus et est inclinatio rei in bonum ut
apprehensum bonum mente inclinatio sensitiva sensitiva ipsius
preter appetitum aliud est intellectus et vocatur volun-
tas et est inclinatio rei in bonum ut apprehensum
5a mente cognitione sensitiva mentis ¶ 5o est notandum quod
quis habeat appetitum quia est de bono futuro
vocatur appetitus desiderium et si de malo [illegible]
nid fuga vel separatio si de bono presenti vocatur
delectatio vel complacentia si de malo habiti dicitur
4a tristicia vel displicentia ¶ 4a notandum quod
quilibet ens naturale naturaliter inclinatur ad sua perfectionem
[illegible] perfectionis [illegible] ipse appetitus [illegible] perfectionem
sua perfectionem [illegible] ¶ Ultimo
notandum quod [illegible] naturalis
[illegible]
[illegible]
[illegible]
[illegible]
Pagina [illegible] ¶ [illegible]
[illegible] omnes [illegible] naturaliter appetitum sciendi [illegible] omnia
[illegible] naturalia appetitum [illegible]
[illegible] sicut [illegible]
[illegible] ¶ [illegible] appetitum
naturalis [illegible]
[illegible]
[illegible] allegatum fuit
2a [illegible] ¶ 2a [illegible]
quod [illegible] appetitum sciendi appetitum voluntatis [illegible]
animali [illegible]
[illegible]
quia appetitus animalis [illegible] appetitum
[illegible]
[illegible] voluntas
[illegible] voluntas [illegible] sciendi [illegible]
[illegible] appetitum naturalis appetitus sciendi [illegible] appetitum voluntatis
[illegible] appetitum naturalis mentis [illegible]
[illegible] appetitum voluntatis [illegible]
[illegible] ¶ [illegible]
[illegible] appetitum voluntatis [illegible] appetitus
[illegible] appetitus naturalis sit voluntatis [illegible]
[illegible] appetitum naturalis et ad [illegible] appetitum
voluntatis [illegible]
[illegible] ut [illegible]
[illegible] appetitum voluntatis

appetitus sciendi [illegible] appetitus
voluntatis appetitus sciendi [illegible]
est voluntatis [illegible]
[illegible] quod omnis
[illegible] appetitus voluntatis [illegible]
3a [illegible] voluntatis ¶ 3a [illegible] quod appetitus
naturalis [illegible] appetitus sciendi est [illegible]
[illegible] appetitus naturalis [illegible]
[illegible]
[illegible]
[illegible] appetitus naturalis
[illegible] ¶ [illegible]
[illegible] appetitus naturalis
[illegible] ut appetitum
[illegible]
4a ¶ 4a [illegible]
[illegible] naturalis appetitum [illegible]
[illegible] appetitum [illegible]
[illegible]
[illegible] appetitum [illegible]
[illegible] appetitum [illegible] appetitus
[illegible] appetitus
[illegible]
[illegible]
[illegible] naturali appetitu [illegible]
appetitus [illegible] ¶ [illegible]
appetitus [illegible] sciendi [illegible]
[illegible] appetitus
[illegible]
[illegible]
[illegible] ¶ [illegible]
[illegible] appetitus naturali appetitus [illegible]
[illegible] appetitus [illegible]
[illegible]
[illegible]
[illegible] appetitus sciendi [illegible]
[illegible] appetitus naturalis [illegible]
[illegible]
[illegible] tota [illegible]
[illegible]
[illegible]
[illegible] appetitus sciendi [illegible] naturalis appetitus
[illegible]
[illegible]
[illegible] appetitum [illegible]
[illegible]
[illegible] tota
[illegible]

[illegible]

Ulterius queritur

[illegible]

3o

in aspice diligit sic est generatio ipsius
ab p3 ex ipse ablatus sit ausus est 3o declara
quod autem non factus visibilis ab eis ipsius
2o sic intelligitur ea distantia magis debet diligere
quod causa est plus verus dicas nobis manifestat
tactus est quidem carnis in ipsius prologo est
quod tactus causa manifestat ... ipsius 2o
declara dicitur quod creatus ... ipsius ca
declaratum ... quod plus dicas veritatem ...
quod est plurimo ... propter vias ...
sic p3 2o dignitate causa 2o visus ...
est visus ... sic intelligitur ea distantia est
magis diligere 2m quod sic sapientes ... hoc
est 2m tactum ... et est ... p3
2o declara ... quod 2m tactum ...
distinctius ... // ... carne
... 4o sic in
... magis diligere quod est melior tactus
est quidem ... p3 ... est
... tactus ablatus magis ...
ausus quod visus ... est melior
... tactu ...
... tactu est ... sic sua ... mala
... p3 ... tactus ablatus ausus ...
... ablatus ... ausus ...
3o declara ... sic sit ... quidem ...
... dicas ... veritatem ... non est quod visus
non est in aspice diligendus ... ipsius ...
... p3 ... auditus ... dicas ... veritatem
quod visus ... veritatem ...
visus autem ... 4o sic ipsius auditus
efficiunt sapientes quod ipsius visus quod carne
... sic diligendus est auditus quia ...
est ... ipsius ... est ...
... auditus sapientes ... quod ...
... visus ... est ...
... auditus ... quod ... visus ...
... est visus ... ipsius prologo quod
sic diligentes ... est ...
... ad-
... quod ...
... est ...
quod ... ipsius ... visus ...
diligendus non ...
... 2o ... quod ... sic ...
... ipsius magis diligendus est quod est magis ...

... magis diligere quod est magis
... 3a ... quod sic ipsius tactus ... ad ...
3o declara ... non ... non sic ipsius ...
... ipsius ... ad ...
ipsius tactus est magis ... ipsius ...
magis ... quod ... 2a
... ipsius carne tactus magis est diligendus ...
... est magis ... quod est ipsius ...
sic quod ad ... non ... // 3a ...
... non est magis ...
... ipsius ...
... est magis ... directius ...
mediantibus adminiculis ... alteris
maior probatur quia ... sensus
sic ... alimentum ...
diligere ... p3 ...
... ut ... adminiculo ...
... magis est ... quod ...
... quod non ... visus ... 2o declara
... in ... visus directius ... adminiculo
... quod visus ... ...
... non
... ad-
... // 2a 4o ... est ...
... diligendus est visus p3 quod magis ...
adminiculo est ...
... ad-
... // 4a ... ipsius ...
diligendus est ... ipsius ...
... quod non ... visus
... ipsius ... adminiculo
visus quod ... est
... // ... quod ... animalibus
... vita ... ut
... diligendum ... est ...
... est ...
... quod ... visus ...
est ... quod ...
... ...
... quod ...
... p3 2o ...
... ...
... est ...
... ...
... // 4a ...
... est magis ...
... ...
... veritatem est ...
... est ...
... quod ...
visus ad auditum ... est ...

[illegible]

Expeditur sexto ca.

Post os actus et quidditates sunt etiam singularia cum po. q. quiditas sit etiam una etiam id e quidditas quam ... [illegible]

2o 2o ... [illegible] 2o sic ... q actus sunt etiam una ... [illegible]

... actus ... [illegible] ... individuum ... [illegible]

3o 3o 3o pz de actibus ... [illegible] ... lapidum ... [illegible]

4o 4o ... [illegible] ... actus ... [illegible] 4o q actus ... [illegible]

5o 5o ... [illegible] 5o actus ... [illegible] ... actus ... [illegible] ... ab actibus ... [illegible]

... [illegible] ... actus ... [illegible] ... utrum ... [illegible] 2o an po 3o an actus ... [illegible]

... [illegible] ... actus ... [illegible] ... corpora celestia ... [illegible] ... qui ... [illegible] ... qui ... [illegible]

natus e ... [illegible] ... etiam ... [illegible] ... intellectus ... [illegible]

9a pa ... [illegible] 2a ... [illegible] 2a pa ... [illegible] ... quidditas ... [illegible]

3a ... [illegible] 3a ... [illegible] ... actus ... [illegible] ... actus ... [illegible]

2a ... [illegible] 2o ... [illegible] ... actus ... [illegible] 9a pa ... [illegible]

... [illegible] ... calefactivum ... [illegible] ... calefactivum natum e calefacere ... [illegible]

2a 9o ... [illegible] 2a ... [illegible] actum e etiam ... [illegible] ... calefactivum ... [illegible]

... [illegible] ... actus ... [illegible] ... actus ... [illegible] ... actus ... [illegible] ... actus ... [illegible] ... actus ... [illegible] ... actus ... [illegible] 9a pa ... [illegible]

[Left column, heavily abbreviated Latin; best reading]

ea dei sint tamen efficte et ea sunt
quam si sunt ... per quod actus sit
... sit absolute ... non ...
cor ... inest ... quod non ...
... quod po... ...
... actu ... ductus actu ...
... tunc ... parte
... et ... ea sunt ... deducta
ad actu ut dicit ... tu magis
... actu ... quod ...
... efficte ut ...
2a ... actus ... ...
3a ... tertia actus
... intra ...
... actus ... fin...
ad ... actus ...
... ut ...
... fantasmata ...
... ut ... est
4a ... actus appetitus natura ...
... actu ... ...
... appetitu ... ...
... ...
... natura ...
... actu ... actus ...
... ...
4o ... adest ... moueat ...
... actus volendi ...
... verum et volendi ...
... velle ...
6o ... hoc actus ...
7a ... ad anima ... actus
... actus ...
8a ... actus ... ut obligat
... ...
... actus et ...
... volunt quod ... sunt
... ...
... quod actus ... ea ...
... ea ... actus ... actus est ea
sine sanat ... ut

... ut ...
adiectio ... adiectio ...
adiectio ... actus ... preter ...
... adiectio ... sunt universalium
et ... est ... conclusio ... ...
... adiectio ... actu ... speculativi
adiectio ... actus volendi ...
et adiectio ... volite et ... pura ...
adiectio ... actus ... actus ...
... et ... ea ...
... et actus ut ... et actus ...
... ...
... ...
... adiectio ... ad actum ...
adiectio ... ad ... adiectio ... quod ...
... ab actu ... et ...
... ...
... adiectio ... natura ...
... natura appetitus ...
... quod ... appetitu ...
... anima ... ...
... ut ...

Queritur septimo

Utrum ... artifex ...
... artifex ... magister ...
... artifex ... ...
... artifex ... ...
... actus ... ...
2a ... ...
... ...
... ...
3a ... 3o ... opus qui
... ...
... ...
... ...
... ...
... ...
4a ... ...
... ...
... ...
... ...
... ...

similiter etiam quod operandi secundum ita non est [illegible] aer est [illegible]
medicina [illegible] est [illegible] ethicorum dicitur quod prudentia et ars
6o non [illegible] sunt [illegible] secundum [illegible] ¶ Sexto sic
[illegible] artifex est expertus quia [illegible] est magis quam ex-
pertus sine arte [illegible] quia plura prudentia [illegible]
[illegible] arte et experientia [illegible]
[illegible] et 2 [illegible] quia copia est prudentia
artis et quod nullo [illegible] artis [illegible] experientia
1o [illegible] ¶ Septimo [illegible] operatur in quo
est [illegible] simul operativus secundum [illegible] operatus [illegible]
est [illegible] quam [illegible]
prudentiam operationis [illegible] operatus [illegible] quia ars
[illegible] operativi [illegible]
sic [illegible] patiens febricitans sanandus est
[illegible] colere colere [illegible]
sensus dictus sic [illegible] patitur febricitans [illegible]
[illegible] simul experientia non [illegible] deficit
sibi [illegible] propter [illegible] artis cum copia
non sit [illegible] ¶ Deinde [illegible] quod expertus sit sciens
magis [illegible] videtur magis sciens qui [illegible]
[illegible] cognoscit [illegible] expertus est [illegible]
[illegible] quia scientia est [illegible] sciens [illegible]
[illegible] magis est sciens
[illegible] quia expertus novit [illegible]
[illegible] non [illegible]
2o est quod [illegible] ¶ Secundo expertus [illegible] scientiam [illegible]
[illegible] est magis sciens [illegible] quia expertus [illegible]
copias quod est etiam prudentia artis [illegible]
prudentia quod [illegible]
expertus [illegible] ¶ [illegible]
[illegible] prudentia [illegible]
[illegible] sit copia et quod ars ¶ 2a [illegible]
[illegible] est [illegible] quod experimentum sit
[illegible] particulares [illegible]
[illegible] 2a [illegible] experi-
mentum est [illegible] est [illegible]
[illegible] particulares [illegible]
[illegible] experientia est [illegible]
[illegible] quia [illegible]
[illegible] igne esse calidum [illegible] videt
[illegible] igne [illegible] caliditate non [illegible]
[illegible] esse calidum [illegible] calefacit et fugit
si [illegible]
[illegible] copia [illegible]
[illegible]
[illegible] experimentum [illegible]
[illegible]
[illegible] ¶ 2a [illegible] experimentum
2a [illegible]
[illegible]
[illegible] prudentia artis [illegible]
[illegible] esse calidum cum non sit [illegible]
non [illegible] igne est calidus

3a ¶ 3a est [illegible] quod ars [illegible] ethicorum [illegible]
[illegible] est [illegible] ars [illegible]
[illegible] ¶ [illegible] particularia opera
[illegible] particularia sunt opera [illegible] vel [illegible]
opera [illegible] ¶ [illegible] ethica
et opera [illegible] ethicorum [illegible]
1a est ¶ [illegible] quod [illegible] est ars [illegible]
et [illegible] est [illegible] vel [illegible]
[illegible] vel [illegible] studiis [illegible]
ars [illegible] et [illegible] quod [illegible]
[illegible] est prudentia artis [illegible]
[illegible] vel [illegible] non expertus est [illegible]
[illegible] novit [illegible] prudentia [illegible]
[illegible] vel [illegible]
[illegible] ¶ 2o [illegible] ars non [illegible]
quod est operandi secundum [illegible] non ars
[illegible] omnis [illegible]
[illegible] operantis ¶ [illegible] est ars
cum doctrina experimentali et [illegible]
[illegible] et [illegible] ars [illegible] prudentia [illegible]
[illegible] experta et non [illegible]
[illegible] quia [illegible]
novit prudentia [illegible] copias [illegible]
non [illegible] ¶ [illegible]
[illegible] novit etiam [illegible] operantis
4a ¶ 4o est notandum quod [illegible] est artifex
vel [illegible] et [illegible] vel cum doctrina
4o [illegible] experimentali et [illegible] ¶ [illegible]
[illegible] est quod artifex cum doctrina experimentali
magis est sciens et [illegible] operatur quam expertus [illegible]
[illegible] quia plura prudentia [illegible]
[illegible] quia artis et experientia [illegible]
copias [illegible] est sciens quia [illegible]
2a [illegible] ¶ 2a quod artifex [illegible]
[illegible] expertus magis est sciens quam expertus sine arte
[illegible] est sciens [illegible]
[illegible] expertus cum
[illegible] est [illegible]
3a [illegible] ¶ 3a quod expertus non
[illegible] ars [illegible] operatur [illegible] quod est expertus
quod artifex [illegible]
[illegible] qui [illegible] magis [illegible]
[illegible] circumstantias [illegible] expertus
[illegible]
[illegible]
expertus [illegible] quod est expertus [illegible]
[illegible] operationes et [illegible] circumstantias quas
[illegible] non videt [illegible]
4a [illegible] operationes [illegible] ¶ [illegible]
quia [illegible]
[illegible] et [illegible] expertus [illegible]
[illegible] expertus [illegible]

[illegible]

Consequenter circa 2m metha

[illegible]

coloris per planum tamen ita non sit eo quod quatuor 2o eo quod et colores certo non cernit. 9o quod superficies vitreis planis et glaucis sicut oculi omnis res videt virides [illegible] in via est vitreo. 7o sic quod alteras interiectus fenestras indicat dicere in medium quod tamen non est [illegible]. 6o quod de nocte sensibilia colore indicat in medium [illegible] quod tamen [illegible] est sicut per eam illuminatur. [illegible] quod visus hos ducti per plane arborem stans [illegible] indicat motum [illegible] per [illegible] indicat [illegible] ut [illegible] est [illegible] ut [illegible] et non [illegible] indicium [illegible] vel [illegible] per arborem et ideo non quod [illegible] oculi hos ducti p[er] [illegible] sicut [illegible] dispositi et [illegible] sibi equatur est [illegible] et si dicas quod [illegible] [illegible] motum [illegible] et navis et [illegible] [illegible] indicet [illegible] sicut oculi [illegible] navis [illegible] motum propter quod non [illegible] motum navis. [illegible] organi [illegible] est optice dispositi [illegible] est indicium [illegible] [illegible] indicium [illegible] visus [illegible] debita dispositio organi [illegible] [illegible] optice [illegible]. [illegible] quod [illegible] est optice dispositio [illegible] quod [illegible] optice [illegible] quod [illegible] vel [illegible] [illegible] invisibilium quod [illegible] [illegible] quod [illegible] colorum [illegible] sicut colori quod [illegible] est [illegible] indicium [illegible] quod non sit [illegible] indicium [illegible] quod non [illegible] colorum non [illegible] illuminatum [illegible] et [illegible] est [illegible] colorum [illegible] coloratis radiis [illegible] [illegible]. 2o [illegible] quod [illegible] non sit [illegible] indicat [illegible] esse quod non est [illegible] quod distans [illegible] [illegible] per [illegible] quod [illegible] est quod per [illegible] non [illegible]. 2o quod [illegible] indicat [illegible] esse [illegible] [illegible] et tamen [illegible] est [illegible]. 3o quod [illegible] indicat [illegible] esse magnum et [illegible] quod distans indicat [illegible] et diminutum [illegible] quod [illegible] esse [illegible] et diminutum. 10o quod [illegible] indicat [illegible] delectabile quod [illegible] non indicat [illegible] [illegible] melodia quod delectat est [illegible] et non delectatio [illegible] [illegible] quod tamen [illegible] [illegible] quod [illegible] indicat delectationem esse quod [illegible] delectat [illegible] 3o [illegible] quod [illegible] indicat esse [illegible] et [illegible] non [illegible] est calidum et sic [illegible] non est [illegible] ut [illegible] et [illegible] est quod [illegible] [illegible] quod [illegible] [illegible] [illegible] quod quod [illegible] non indicat [illegible] [illegible] [illegible] quod tamen [illegible] indicat [illegible] [illegible] vel ambo [illegible] quod [illegible] qui [illegible] propter indispositionem sui organi [illegible] non [illegible] quod non [illegible] quod [illegible] [illegible] organum [illegible] quod est [illegible] [illegible] quod [illegible] [illegible]

[illegible] sapori et [illegible] mali si [illegible] non est [illegible] [illegible] si [illegible] non est [illegible] eo quod [illegible] sicut [illegible] et [illegible] non et [illegible] si ambo [illegible] indicat [illegible] [illegible] dulces et amaro quod non [illegible] posse. 2o quod [illegible] indicat [illegible] quod [illegible] indicat [illegible] dulces et si dicas quod est propter indispositionem organi [illegible] [illegible] indicium [illegible] [illegible] sit organum optice dispositum. 4o [illegible] quod [illegible] indicat frigida quod tamen sit calida tamen non sit ita [illegible] calidus [illegible] [illegible] et [illegible]. 2o quod [illegible] indicat [illegible] [illegible] quod tamen [illegible] calida est [illegible]. 3o quod [illegible] indicat frigidum quod tamen calidum est quod [illegible]. [illegible] quod [illegible] [illegible] [illegible] quod tamen non [illegible] 2o [illegible] quo [illegible] [illegible] indicium [illegible] est [illegible] quod [illegible] [illegible] [illegible] [illegible] vel [illegible] [illegible] [illegible] et [illegible] 3o [illegible] [illegible] quod non est [illegible] [illegible] quod [illegible] dubitare an [illegible] [illegible] [illegible] qui [illegible] [illegible] [illegible] et [illegible] tamen non sit [illegible]. [illegible] quod [illegible] et ita [illegible] quod non est [illegible] [illegible] et [illegible] est [illegible] dei et [illegible] est dubia [illegible] non [illegible] [illegible] [illegible] quod non sit [illegible] indicium [illegible] esse [illegible] non est [illegible] [illegible] quod [illegible] eo quod [illegible] et quod error [illegible] [illegible] est [illegible] [illegible] non [illegible] et [illegible] [illegible] quod [illegible] quod [illegible] [illegible] [illegible] et [illegible] [illegible] quod [illegible] et [illegible] fantasmata [illegible] et [illegible] non [illegible] est [illegible] non sit [illegible] [illegible] quod [illegible] et [illegible] fantasmata [illegible] nobilia quod [illegible] quod non [illegible] quod [illegible] esse [illegible] passio [illegible]. 2o [illegible] non [illegible] esse [illegible] quod non [illegible] quod [illegible] [illegible] quod [illegible] [illegible] [illegible] [illegible] non [illegible] posse [illegible] quod [illegible] est sicut [illegible] [illegible] esse [illegible]. 3o [illegible] [illegible] quod non quod pauca sunt [illegible] [illegible] [illegible] non [illegible] posse eo quod non [illegible] quo [illegible] [illegible] [illegible] non [illegible] quod [illegible] [illegible] [illegible] quod si [illegible] [illegible]

[illegible] intelligere cum [illegible] ... tabula rasa ... [illegible]

2° ... [illegible]

... in qua nihil est [illegible] ... in potentia ... [illegible]

... affectus ... [illegible]

7° ... [illegible]

... cognitio nostra ... [illegible]

[illegible]

6° [illegible]

[illegible]

2° [illegible]

3° [illegible]

2° [illegible]

pag° 11 intellectus [illegible]

[illegible]

2° [illegible]

[illegible]

pag° [illegible]

2° [illegible]

[illegible]

2a q° [illegible]

3a [illegible]

4a [illegible]

7a [illegible]

Cor [illegible]

6a q° [illegible]

11a q° [illegible]

Cor [illegible]

[illegible]

primus

adcerti[?] veritas ipse q[uod] indicium colerici[?]
et glauci [illegible] medio [illegible] m[illegible]
[illegible] statu [illegible] [illegible]
[illegible] d[icitur] q[uod] urina [illegible] n[on] [illegible] [illegible]
[illegible] [illegible] [illegible] [illegible] s[ed] [illegible]
[illegible] [illegible] [illegible] [illegible] [illegible]
[illegible] fantasia[?] [illegible] [illegible] [illegible]
[illegible] indicat[?] et [illegible] [illegible] d[icitur]
q[uod] [illegible] sub umbra [illegible] apparet [illegible]
[illegible] n[on] e[st] [illegible] [illegible]
[illegible] d[icitur] q[uod] [illegible] motu[?] [illegible]
[illegible] [illegible] [illegible] [illegible]
[illegible] et [illegible] [illegible] ipse [illegible] [illegible]
[illegible] [illegible] [illegible] [illegible] [illegible]
indicat [illegible] [illegible] [illegible] o[?] [illegible]
[illegible] et [illegible] s[ed] q[uod] indicat motu[?]
[illegible] [illegible] [illegible] [illegible] [illegible]
et ideo [illegible] [illegible] [illegible] [illegible]
[illegible] n[on] e[st] [illegible] [illegible] [illegible]
[illegible] [illegible] [illegible] n[on] [illegible]
[illegible] d[icitur] q[uod] [illegible] [illegible] [illegible]
[illegible] [illegible] [illegible] [illegible] [illegible]
et ipse [illegible] n[on] [illegible] et ad [illegible]
[illegible] [illegible] [illegible] [illegible] [illegible]
q[uod] [illegible] [illegible] [illegible] [illegible]
ideo [illegible] n[on] indicat [illegible] et
[illegible] [illegible] [illegible] [illegible] [illegible]
[illegible] [illegible] n[on] e[st] [illegible] [illegible]
[illegible] [illegible] [illegible] [illegible]
d[icitur] q[uod] [illegible] [illegible] n[on] [illegible]
[illegible] [illegible] [illegible] [illegible] [illegible]
[illegible] e[st] [illegible] [illegible] [illegible]
[illegible] [illegible] [illegible] [illegible] [illegible]
[illegible] [illegible] [illegible] [illegible] [illegible]
[illegible] [illegible] [illegible] [illegible]
[illegible] d[icitur] [illegible] [illegible] [illegible]
et n[on] [illegible] [illegible] [illegible] d[icitur] q[uod] [illegible]
e[st] q[uod] [illegible] [illegible] [illegible] [illegible]
[illegible] [illegible] [illegible] n[on] e[st] [illegible]
[illegible] [illegible] [illegible] [illegible] [illegible]
[illegible] d[icitur] q[uod] [illegible] n[on] [illegible] [illegible]
[illegible] [illegible] et [illegible] [illegible]
[illegible] [illegible] [illegible] d[icitur] q[uod] [illegible]
[illegible] [illegible] [illegible] [illegible]
[illegible] [illegible] [illegible] [illegible]
[illegible] et [illegible] [illegible] [illegible]

[illegible] [illegible] d[icitur] q[uod] [illegible] [illegible] indicat
et [illegible] [illegible] [illegible] [illegible] [illegible]
[illegible] [illegible] [illegible] n[on] q[uod] ipse e[st] [illegible]
[illegible] [illegible] indicat [illegible] et [illegible] [illegible]
[illegible] q[uod] [illegible] [illegible] [illegible] [illegible] [illegible]
adequate [illegible] n[on] e[st] [illegible] indicat [illegible]
[illegible] [illegible] [illegible] et s[ed] [illegible] [illegible]
[illegible] et dici q[uod] si [illegible] [illegible]
[illegible] ipse nimia [illegible] [illegible]
[illegible] d[icitur] q[uod] [illegible]
[illegible] [illegible] [illegible] indicat et [illegible]
inquo n[on] e[st] s[ed] [illegible] e[st] ipse [illegible] [illegible]
n[on] [illegible] [illegible] [illegible] [illegible] [illegible]
[illegible] [illegible] et si [illegible] n[on] e[st] [illegible]
[illegible] [illegible] [illegible] e[st] [illegible] [illegible] q[uod] [illegible]
[illegible] [illegible] [illegible] ipse [illegible] [illegible]
[illegible] [illegible] [illegible] [illegible]
[illegible] d[icitur] q[uod] [illegible] [illegible]
[illegible] ipse [illegible] indicando [illegible]
q[uod] [illegible] e[st] et [illegible] q[uod] e[st] [illegible] et
[illegible] d[icitur] q[uod] [illegible] [illegible]
[illegible] indicat [illegible] q[uod] [illegible] n[on] [illegible]
s[ed] et [illegible] [illegible] [illegible] et
[illegible] [illegible] ut [illegible] [illegible]
[illegible] et n[on] [illegible] [illegible] [illegible]
ad [illegible] [illegible] [illegible] d[icitur] q[uod] [illegible]
[illegible] [illegible] [illegible] [illegible] [illegible]
[illegible] [illegible] [illegible] [illegible] d[icitur]
q[uod] [illegible] [illegible] n[on] [illegible] [illegible] [illegible]
s[ed] [illegible] [illegible] [illegible] [illegible]
[illegible] [illegible] [illegible] [illegible] [illegible]
[illegible] [illegible] et [illegible] [illegible] [illegible]
[illegible] dici q[uod] si [illegible] [illegible] indicat
[illegible] [illegible] [illegible] et [illegible] [illegible]
[illegible] d[icitur] dici quale indicat [illegible]
[illegible] [illegible] [illegible] [illegible] [illegible]
[illegible] q[uod] [illegible] [illegible] ipse [illegible]
[illegible] [illegible] [illegible] [illegible] q[uod] [illegible]
n[on] [illegible] s[ed] [illegible] indicat [illegible]
[illegible] [illegible] q[uod] [illegible] [illegible]
[illegible] [illegible] [illegible] et ideo
[illegible] [illegible] n[on] [illegible] [illegible] [illegible]
[illegible] [illegible] [illegible] [illegible] [illegible]
[illegible] [illegible] [illegible] [illegible] [illegible]
[illegible] [illegible] d[icitur] q[uod] [illegible]
[illegible] [illegible] [illegible] [illegible] [illegible] indicat
[illegible] et [illegible] q[uod] [illegible] [illegible]

ordine [illegible] quia sunt [illegible] secundum sensum no
sensus tactus quia corporis sunt non est temperata et ita non sensus
et ideo idem ipse est ideo temperata cum [illegible]
indicat de qualitatibus corporis ad [illegible] magis attendit

ad 2am corporis quam ¶ Ad 2am dicendum quod ipsius decipitur propter
indispositionem organi quia [illegible] animal
[illegible] et [illegible]
animal quod non decipitur iudicio [illegible] decipitur

ad 3am [illegible] iudicium animalis et tale ¶ Ad 3am patet de tactu
dicendum quod decipitur iudicio [illegible]
[illegible] propter nimiam caliditatem organi quando ¶

ad 4am Ad 4am dicendum quod organum caliditatis [illegible]
propter nimiam caliditatem non [illegible] iudicat de tactu

ad 5am sunt calidi et humidi ¶ Ad 5am dicendum quod
[illegible] propter nimiam
caliditatem [illegible] suas [illegible]
[illegible] calidis [illegible] iudicat [illegible]
et [illegible] omnis [illegible] propter indispositionem

ad 6am organi ¶ Ad 6am dicendum quod digiti [illegible] non
[illegible] sunt dispositi [illegible]

ad 7am [illegible] ¶ Ad 7am [illegible]
[illegible]
[illegible]
[illegible]

ad 8am ¶ Ad 8am dicendum quod [illegible]
ut [illegible] medii ut [illegible]
[illegible]
[illegible]

ad 9am [illegible] in aqua [illegible] indispositio ¶ Ad 9am [illegible]
quod [illegible]
[illegible]
[illegible]
[illegible]

ad [illegible] [illegible]
[illegible] ¶ Ad [illegible]
[illegible]
[illegible]
[illegible]
[illegible]
[illegible]
[illegible]
[illegible]
[illegible]
illi [illegible]
[illegible]

[illegible]
[illegible]
[illegible]
[illegible] phantasmata [illegible]
[illegible]
[illegible]
[illegible]
[illegible]
[illegible] nobilia [illegible]
[illegible] nobile [illegible]
nobili [illegible] nobile [illegible]
[illegible]
[illegible] dispositionibus [illegible]
[illegible] phantasmata
[illegible]

ad [illegible] [illegible] ¶ Ad [illegible] quod multa [illegible]
nota [illegible]
[illegible]
[illegible]
[illegible]

ad [illegible] [illegible] non sufficiunt ¶ Ad [illegible]
[illegible]
[illegible] pauca [illegible]
[illegible]

ad [illegible] [illegible] ¶ Ad [illegible]
[illegible]
[illegible]
[illegible]
[illegible]
[illegible]
[illegible]
[illegible]

ad [illegible] [illegible] ¶ Ad [illegible]
[illegible]
[illegible]
[illegible]
[illegible]
[illegible]
[illegible]
[illegible]
[illegible] ¶

ad [illegible] Ad [illegible]
[illegible] nobile [illegible]
[illegible] magis nobili [illegible]
[illegible] magis nobilis [illegible]

actus eius tantum secundum intellectus agens
quo nobis est qualis intellectus producta
ad 4m dicendum quod licet anima sit actus corporis 4a
actus sue tamen non est ... esse [illegible]
... ad [illegible] ... quod
... sequatur ... est ...
quia si ... non ... esse ... 5a
... dicitur quod ... passio ... esse
sed ... dicitur quod ... dictamen
... sed dictamen ... non
... esse ...
... esse ...
ad 5m ... ratio ... dicendum quod propter
... dicitur quod ... est motor ... esse
... est motor eius ... alia
... esse ... propter ... propter causam ...
... propter ... causam
ad 6m ... dicendum quod non
... dependentiam ...
... propter ...
... sic ...
... demonstrata ...
... actu ... consequentia ...
... phantasia ...

Consequenter querit[ur] 2

ad pm ... prudentia ... naturaliter
... quod non est naturaliter
... acquisita ...
... naturaliter ... acquisita ...
... ...
2a ... 2o ... labor non ...
... non prudentia ...
... prudentia ... 2o
... labor ...
3a 3o ... non ...
... non ...
... difficultas ...
... naturaliter ... prudentia ...
... difficultas ...
4a 4o ... prudentia ...
... prudentia ...
... anima ...
... non ...

... prudentia ... adiuvare
... 4a
... prudentia ...
... 5a
... prudentia ... negaverunt
... non ... prudentia ...
... prudentia ...
... prudentia ...
... prudentia ...
... ... alia
... prudentia ...
... allegatum
... prudentia ... alia
... prudentia ...
... prudentia ...
... ad 4m pm
... prudentia ...
... prudentia ...
... prudentia ...
... 2o ... 2a ratio
... prudentia ...
... prudentia ...
... 2o ...
... prudentia ...
... 3o ... 3a
... prudentia ...
... prudentia ...
... prudentia ...
... demonstrare
... demonstrare ...
... non ...
... prudentia ...
... non ... prudentia ...
... una ... Q 2
... ... illam
... prudentia ...
... Contra
... prudentia ...
... prudentia ...
... Forte
... prudentia ...

cessio nocior prudens vel qui totus sum
pidum et dat eius posse tollatur. Circa primum
quod sed datur non sit uerum quia eius uerum sit nat
perfectio intus intus natura prius asserit pri[illegible]
vel qui differunt sunt oportet et io non exthus
asserit prius vel quia differunt suo iudicando
2° no. fio sed priorem equidem. ¶ Non[illegible] quod prima gra
status sit duplicia quod sic dicit cuiuslibet co-
-cuiusdam implicatio ipso sicut in eodem sed in a azym non
est magis tota est magis sua ptc. adsit est et consilia
et quibus rectus asserit quia natura relatur
ad assentiendum vbi contrarior pro persistere
subaudi rectius suis tota ¶ sic prima
qui sic cuiuslibet vbi ipsorum tantum ex audiu
ut ipsorum nati terme eorum sursum no
prohibitum descendere est ignis est calidum ¶ imme-
pri[ma] medietas diata esse iuxta carnem est frigidum calore
et si sunt nota tertiam per experientiam quod possibile
moderatis intus et sed sic est eorum in prologo
quod copia est prior autem ¶ sed sequitur inferius 2°
probabili modo dicunt consequentia est ut quod multis
experiri vlen nam imitari similiter et non videtur
causam quare non neque sit sic expultiare nati
quod eius adducunt asserit vbi sic sed singulares
propter qui effecte perfectio cum in anima multis
notificat vbi non cum inducto insit patris
similiter sic noscere vltima tantum ipsa nisi
adducta sunt principale iterum multis
adducit et in non sit prima sed quasi manu
4° no. ducitur illorum adducit asserit ¶ 3 non
quod quilibet uerum prima sit facilia adgressi
vlteris tergere quem actualiter deducitur
posterius inmediata ad primum sic tenendum
cum eorum assentire ratio modica supposita
vel ambiguitas adducta ducitur ad
dubitandum depositis ut si forte arguere
quod certus possit facere aliter eius quod quod prima
predicat et que quotiens ideo ratio qui
habitus est intellectualis intrinsecus villam adimere
2° arg. ad generaliter prius quod circa ipso actualiter ¶ secundo ad 1
actum sicut quod naturale actum dicitur modi ¶ pro
quod non est artificialis ¶ 2° quod non est violentum
3° quod non est voluntarium ¶ 4° quod non est casuale
¶ 5° quod est genus et non disiungere ¶ 6° quod non
est privatione vel in vaculatum ¶ 7° quod non
est acquisitio sed animi in prona ¶ Et cetera cum quibus
modi equivocatio sub diui est naturale ¶
prima qualis ¶ Uno genere sit primo quod non prius 2°
est natura prius et modus sed peraliter vnogenere quod
non est in actione quo adverbium modus quod ad significationem
prima ¶ 2° quia est quod genus et non disiungere quo
adiunctum ¶ 3° quia non prius non deus diui actum
tamen cuilibet significat quo adverbium ¶ 4° non est
sic voluntaria non est agens natura propterea
prius cuiuslibet dicit ius assentire et
pro aliquam depositum primo est dicitur quo
adiungere modum ¶ Circa quod quilibet eorum non
est violenta quam adiungere sic prius non est autem
est in tertium productivum quo ad primum
2° a 4° ¶ 2° quod est quod non prius non est naturaliter
certa ut cum ipsa ipsa prima tandem nobile
amor sed quod est acquisita per intellectum genus
est intellectus in prius sunt eius nec cognoscibilis
2° a 4° ut sit declarata ¶ 4 3 eius adiungere actualiter
est sic dicit quod quadrimodo est duplex asserit
quod natura nobilis qui sit sed genere prima
deus est actualis qui sic eius genere prima
ut deus est ita quod quemlibet ita sit duplex
genera potentiarum materialiter genera quod sunt
quod generalis sic per prima et istarum asserit
appetitum naturalem quia sic in est sed prima
genere ita ista non est sic prima pluralitate
talia est non propriam quod sit in nobis in mente
prima est prima et asserit appetitum actuali quia
pro sic forte videtur cum pro aggregatione ita in a
4° ra non est de prima in mente prima per ¶ Duo
passio sit 4° in esse ¶ Et ista non prius
possunt causa est natura sed quia non est quarta pars
per prima cum negantes proprium ut deus est
ipse actualis dicitur nomen pars quia et perfectus
quod practicum sicut prius est ipsius
si dubius determinata ¶ Et in 2° 3° dicitur
prius formaliter assentiendum eius ad extremum
assentire qui sunt genere et de prius est ex
auctoritate in eorum ¶ quod ideo prima sunt illos
natura genera quod deus actualis ¶ 4 ad ista
publica adparent quod est pro qua genere sed actualiter
ut est quod generatione non innocentia natura
quia non est acquisitum sed quia non est procedens
prima per eam eius non adimitur generationem
ad 4 2 sic est a non ¶ ad 4 quod non est ratio esse
laboriosa adquo quod sic naturalia plures
modus ut est ratio generationis adquirendum etiam
expensas vel laborem verum quod incauta est
per quod sed prius generationis sed forte quod naturalia
adimi sic augmentatio vilicendi ut generatur
ad 4 non sit laboriosa ¶ ad 3 quod non est difficultas
propter illa assentire prius satis magna
et in indigere illa ea vltima uero quod
assentiant sed quod formaliter eius inficiunt et cetera
multis sicut quoniam prius est illa difficile
ad 4 ¶ ad 4 quod quotiens depositis uero
est ut ideo uis assentiant sed ut similiter
intelligitur ut deus sunt dubitare nobilitati
prius actualis ¶ ad 5 quod actualiter quod sine
anima animo non generetur alter assumpsit sed
talia ea quae insunt animae per se modis
non est rationis quod multis impediant propria
indispositiones ut quod perfectitudinem ad
fallacias neque prima vna speculabilia
vel practica appetitum neque prima
agibilium sed multis quasi dicitur dispositi

[illegible]

Consequenter querit

[illegible]

2a

[illegible]

3a

[illegible]

1a

[illegible]

4o

[illegible]

6o

[illegible]

[illegible]

ad o

[illegible]

ad 2

[illegible]

4 ad 4 p9

[illegible]

9 ru lio

[illegible]

2a q.a

[illegible]

9 f2

[illegible]

3o

[illegible]

scientia comprehensiva est infinita quae satiata non
quando dum quos intus aliquis nouit et melius no-
scitur donec adquiretur eius comprehensio;
attendendo ea quae comprehensio [illegible] non videtur esse
finalis et summe eligibilis propter alterum sed propter
x^a ad quintum: [illegible] [illegible] [illegible] ¶ Contra argumentatio-
nem [illegible] [illegible] si ego non possum comprehendere deum
[illegible] comprehensio non [illegible] [illegible] [illegible]
[illegible] sic quod ipsa fruitio [illegible] quod est [illegible]
[illegible] intellectum [illegible] non intellectum aliquo [illegible]
¶ [illegible] [illegible] cum [illegible] [illegible] duo quod [illegible]
[illegible] [illegible] quia non [illegible] quod [illegible] sic [illegible] si intellectus
[illegible] negari ea intelligere seu comprehendere [illegible]
[illegible] quod sic comprehendere [illegible] ipsa [illegible] non [illegible] salua
[illegible] [illegible] quod arguatur [illegible] [illegible]
quia non [illegible] voluisse quod [illegible] [illegible] [illegible] [illegible]
[illegible] quod [illegible] [illegible] [illegible] [illegible]
est quod nolumus [illegible] [illegible] [illegible] [illegible]
[illegible] [illegible] [illegible] [illegible] [illegible] [illegible]
quia [illegible] [illegible] [illegible] [illegible] [illegible]
dei [illegible] [illegible] [illegible] [illegible] [illegible]
ad 4 2^m [illegible] non possum [illegible] est [illegible] [illegible] [illegible]
[illegible] [illegible] [illegible] [illegible] [illegible] ¶ [illegible] [illegible]
[illegible] [illegible] est quod [illegible] [illegible] [illegible] in duobus
Pars 2a articuli, [illegible] [illegible] ipsa sua [illegible] est quod possumus comprehendere
deum comprehensione quae est [illegible] [illegible] quod [illegible] [illegible]
est [illegible] [illegible] [illegible] non [illegible]
[illegible] dei [illegible] sic [illegible] [illegible] [illegible] vocatur comprehensio
quae est [illegible] [illegible] ¶ 2a [illegible] eius est quod [illegible]
dei comprehendere non possumus [illegible] [illegible] [illegible] [illegible]
[illegible] [illegible] quia [illegible] [illegible] [illegible] [illegible]
[illegible] [illegible] [illegible] [illegible] [illegible]
2a [illegible] sic quod [illegible] [illegible] quod 2a [illegible] ¶ [illegible]
[illegible] sic [illegible] [illegible] [illegible] est [illegible]
[illegible] ut [illegible] [illegible] [illegible] [illegible] [illegible]
[illegible] possumus [illegible] [illegible] [illegible] [illegible]
[illegible] [illegible] [illegible] [illegible] quod [illegible] [illegible]
[illegible] est [illegible] [illegible] [illegible] [illegible] [illegible] non
3a [illegible] [illegible] ¶ 3a sic [illegible] [illegible] non
[illegible] [illegible] comprehendi sic [illegible] [illegible]
[illegible] [illegible] [illegible] est [illegible] [illegible] non [illegible]
[illegible] [illegible] [illegible] comprehensio dei [illegible]
[illegible] [illegible] non [illegible] [illegible] comprehendi [illegible]
4a ¶ 4o sic [illegible] [illegible] [illegible] [illegible]
[illegible] [illegible] [illegible] [illegible] est [illegible] non [illegible] [illegible]
[illegible] [illegible] [illegible] posse [illegible] [illegible] [illegible]
[illegible] quia si [illegible] est [illegible] [illegible]
[illegible] [illegible] [illegible] [illegible] [illegible] [illegible]
[illegible] [illegible] [illegible] [illegible] [illegible] quia de
magnitudine quae est [illegible] [illegible] [illegible] [illegible]

[illegible] [illegible] [illegible] [illegible] [illegible] [illegible]
1a ¶ [illegible] [illegible] [illegible] dei [illegible] [illegible]
[illegible] non possumus attendere non [illegible] [illegible]
[illegible] [illegible] [illegible] non possumus comprehendere
[illegible] dei [illegible] [illegible] [illegible] [illegible] [illegible]
[illegible] [illegible] [illegible] [illegible] quia [illegible] [illegible]
[illegible] [illegible] [illegible] [illegible] [illegible] [illegible]
[illegible] quod [illegible] [illegible] [illegible] [illegible] [illegible]
[illegible] [illegible] [illegible] [illegible] [illegible] [illegible]
¶ [illegible] [illegible] [illegible] est [illegible] quod [illegible]
[illegible] [illegible] [illegible] [illegible] [illegible] [illegible]
[illegible] [illegible] [illegible] [illegible] [illegible] [illegible]
[illegible] [illegible] [illegible] est [illegible]
[illegible] dei quia [illegible] [illegible] [illegible] [illegible]
[illegible] [illegible] [illegible] quod est [illegible] dei
[illegible] [illegible] [illegible] [illegible] [illegible] [illegible]
[illegible] [illegible] [illegible] [illegible] dei [illegible] [illegible]
[illegible] dei [illegible] [illegible] [illegible] [illegible]
[illegible] [illegible] [illegible] [illegible] gratia dei [illegible]
4a pars [illegible] ¶ [illegible] [illegible] [illegible] [illegible] [illegible]
[illegible] [illegible] [illegible] [illegible] dei [illegible] [illegible] [illegible]
comprehendere [illegible] [illegible] quia deum [illegible] cognoscere
[illegible] [illegible] [illegible] [illegible] [illegible] est [illegible]
[illegible] [illegible] [illegible] quia [illegible] [illegible] comprehendere
deum [illegible] [illegible] [illegible] [illegible] [illegible]
[illegible] [illegible] [illegible] [illegible] [illegible] ¶
2a [illegible] [illegible] non [illegible] comprehendere [illegible] dei [illegible]
[illegible] [illegible] [illegible] [illegible] [illegible] dei [illegible]
ad 1 dec[illegible] [illegible] [illegible] ¶ [illegible] [illegible] [illegible] [illegible]
[illegible] quod [illegible] [illegible] [illegible]
[illegible] possumus comprehendere id quod [illegible] est [illegible]
[illegible] [illegible] comprehendere quod [illegible] est [illegible] [illegible]
[illegible] quod [illegible] [illegible] est [illegible] [illegible] quod
non est [illegible] [illegible] [illegible] [illegible] dei
ad 2am [illegible] [illegible] [illegible] ¶ [illegible] [illegible]
[illegible] [illegible] [illegible] quia [illegible] [illegible]
[illegible] [illegible] [illegible] quod possumus [illegible]
[illegible] [illegible] [illegible] [illegible] [illegible] [illegible]
[illegible] [illegible] [illegible] [illegible] [illegible] ¶
ad 3am [illegible] [illegible] [illegible] [illegible] [illegible] quia [illegible] [illegible]
[illegible] [illegible] dei [illegible] [illegible] [illegible] [illegible]
[illegible] non [illegible] [illegible] ita [illegible] [illegible] [illegible] est
[illegible] [illegible] [illegible] [illegible] [illegible] [illegible]
ad 4am est [illegible] [illegible] [illegible] [illegible] ¶ [illegible]
[illegible] quod [illegible] [illegible] [illegible] [illegible] de deo
[illegible] [illegible] [illegible] [illegible] quod deus est [illegible]
[illegible] quod non est [illegible] [illegible] [illegible] [illegible]
[illegible] [illegible] [illegible] [illegible] [illegible] [illegible]
dei [illegible] [illegible] [illegible] [illegible] [illegible] est

[illegible]

Consequenter queritur

[illegible]

note est secundum eorum dicta quod adversarii [illegible] sed
medio citram et tamen dicatur quod infinite [illegible]
subordinates quia media agitur virtute [illegible] superiores
[illegible] antequam attendit causa [illegible] et quia media
agitur [illegible] sed [illegible] sicut [illegible]
virtute [illegible] quod infinite [illegible]
[illegible] suppositum [illegible] quia [illegible]
[illegible] quod [illegible] modo [illegible] infinite [illegible]
[illegible] suppositum [illegible]
[illegible] et [illegible]
[illegible] et [illegible]
[illegible] infinite [illegible]
[illegible] tamen [illegible]
[illegible]

[illegible] quod ipse [illegible] est causa [illegible]
[illegible] ut [illegible]
[illegible] ut [illegible]
ordo sit [illegible] ut [illegible]
[illegible] ordo [illegible] et [illegible]
non est possibile [illegible] ab aliquo
[illegible] subordinatis ut est [illegible]
quae est [illegible] totum ordinis et [illegible]
quod [illegible] suppositum [illegible]
non [illegible] quod [illegible] voluit quod [illegible]
[illegible] subordinatae omnes sunt mediae
[illegible] est [illegible] ordinis quod
[illegible] et [illegible]
[illegible] omnes [illegible] mediae
[illegible]

[illegible]

Queritur quinto et ultimo

[illegible]

Et ideo est 2o phorum alii quod spa ca e i sfite virtut
est passio 2 dico phorum amo illic depedens
ste se virtut de sit eos virtut quod spa i sfite
p. p. Co. alij phos mo le sta et i situ sita
e distantia d sfita mo pud it tta it ee
q^a 2 Ex pa^2 q^r si pud q i sfite ui actu e q uiuo
desto sit nolz i situ se pcedi tta sta^s
Item de ult^o co^r i e sporte ¶ Item ad sui pcessy i situ
ttais stalibus q appety e isfituo d e qua z
q appety mou pt sicu 3o Ecatta de p3 so
pollutor dni^e p so q appety duuiay i sfitu
2^a ad i sity duety ab q id actu a it dappetitu
tordiato et io s^r i ch dappetu isfilato q
appety sicur e isfitu d e q3 e p3 actu q^a mudi
de siy ora q appetit stie d appety nalis
q^a 2 stiti e i sfitu ¶ Ex pa^2 id dappi^tu ge i sflat
dei q^r id i sfitu d e q3 et ab p3 q^r
ad 3 2° nudi ad tetat iuta et sit stesiad q^r spety
pase et appety ge i sflad dicit ¶ 2o appety sanus
destet adcotu nale e i sfitu d e q^a q^r
sine appet tou tact siem ac p3 e pcessu
q n et appet q^r in q p3 q^r ytime velotur
me d ytime mag appet q e q^r inotus nat
adlom nate vi ee appety cui locti ab
Item coppd et 2o celi et doc copia ¶ Item ad
id desor et mil so q^r m e i sfita yo
pce i sfitu ttalis mil q e et ab 3. p. 10
2o qui inatbaz notatz i sfita et id velt
3o p sy o 2 dno q m e ca i sfit vebz
2o ¶ 2o tuz sit tac soileg ut intales cqui
q sit pos sue sor ut inc si e sit i sfite d p3
q^a 2 ymad et aor dectar q^r q3 po sor e sor et
q3 po inc e n bor e no dese ¶ Ex pa
i sfite sit po con sfort a i sor ut m et d
q a vi ttie e pt et ab decla^r q^r q3 duc
met tuay sor eg sit meto uidi te con
sfordiate du sor inc e sor e pt e situa
tad e osmo tato et n poss e sit illis
Ctr Stat aut de medie^s medio pcedu i situ
2i dec ptu portabilm ¶ Item velz
2^a ad p. ¶ Inh act ad e po pm^t e da sit q n la
tas in dicit e adgaz ¶ Item adsy artu
e non n^d ut d 2o sequitur q sit tac pse
q pacis q pud mtelligi ut actu vel
ex actus Item. sitz q desiruda nolz visica
ee tam tpoz demo tandi pse et q seda
visica demo tandi pacmo go n e d mo
tandi pse ut demitor e ca dez ¶ Item
copo sit q deq sit ics q sit tac pse et din
ee ie q sit tac adsz prior ut deinde prior
sit q ia su id sit ois e n pu ut n ix

ut caliditas igitur calidi ligi q calefacere
¶ Dicit sit tac pacms actiui e pt i ee
ut sit pse equat sit ut ut si sor da agu
2° ad applicas ut dica ca calefactos ligi 2^a
¶ 2o e non q e tte ut illaz distictos
duaa pud itelligi tac sfordia e m
Item ut acti et ntra desipra sit tpeti
2° dec ¶ ubi roabit ab dubitat an ol
ta pse d ol alio tac pse tor nc ad
cui cssey dica sfordiata ¶ 2o ut
caliditas igitur calefacere ligna sit m
Ad primum sforta ca q y calefacto ¶ Ad pa^m d q
p b cuiussy ctimi ut pd mo le 2^a situ
goat sfordiato et sit tac pse esse
tegic tpsodo ty n gnt sfordidez totale
eo q oms n gnt id toz vn tac tolio
et ut sim i sfluut ¶ sfordiad andz
ce mo dudsas tac tolis sz sit pocu
Ad 2^m vel i spoeu ¶ Ad 2^m l d n n sit pq yadi calid
q sit acaldi ys i^a calitas igitur e ca
esse sfordiata p m sate z ys pso sol
ma i^a calitas q sit n pe sso ada
calide ut sit i a co q ih esse nuo
apeudi aputu q z de pse ymetud ad
ey pductoz sd n pe ut dey 3 y d
p d. regna de ¶ 2o d q calitas n e ca
p m sfordiata pyna d calidi ledi sit
tegui ttido q mtald adgra oz calid
q^a 3 ytiat calitas actiu p3 q^r calitas
Ad 3^m poss sd n^a acti^c calidi acte ge note
ut alme ut amotu ¶ Ex Con d tu q
seq vult q ca 3 p m sforta adgydi
calid ymaoz d calitas i ca p m sforta
adgydaoz d calitas calid ma lei
222 aiqui abi sdi adsu e dui 2^a n q
sia n vz q^r ic toy p m sfordiata
mo z ittudi sd n sit q calitas sit pe
sd n algaz calite d negi sd calitas
ut atali q p m sfordiatu adalij
ymdoz e id n poss sit cu sd p3 ep sse
porta p m sfordidtoz ¶ ub ty deviru
sim i yardi q calitas e ca p m sforta ad
3 ad q calid ymdoz deimam ias q sit abaali
calic ¶ 3o z nond q ut ye mta pud
sy tyiuli vy ut p i sfita pud p moid
sia tedo sia tas sfordiatas d
dati esse ypoiby demo tandi pse nata
sbici du ig stei ta ut p i sita pud
tla noia y nata sy sbici du ypoiby
demo tandi pacms ¶ 3y dimitendi
utp ad pud ce tac i sfite p m sfort
ad dati esse 2 xey utp d ut sic
pud ee i sfite tac acon sfordid
actiuy esse ¶ Quanto sp^o z cx o

priorz q̄ ista om̄i accidunt r̄ noia que
actu nata sunt possicād de aquo nata st̄
distātiā multiplicād supp̄o tn̄ q̄ iste st̄ pre
gtinui adiacētes supposita tabulata
2a ad 9a pa priorz q̄ dep̄d [illegible] adq̄ actiuitas
ha go q̄ dan̄ gtinui iste st̄ cāe effectus
p3 q̄ iste st̄ p̄s p̄i mobil q̄z gtz ta
p̄se dz gtinui tn̄ insitus eo q̄ p̄se
2a e ca Intoto 2a q̄ iste sunt cause
inces et tn̄ sor̄les p̄se do cuiusl effecs
t̄ps dz manē ut maneri̇ sunt
p3 sili roe iste sunt p̄s m̄e et tn̄
for̄e q̄ z gtz c ca p̄se primus opositi
tps minori sunt q̄ nota add̄
q̄ eodo dė ystȧ nuali 2o ut 3o
dea esto q̄ p̄z m̄e ut for̄e m̄ rct̄
salte fuit adhuc maci̇ id toto r̄ sito
n̄ sunt cāe p̄se itq̄ totis t̄pūs mag
3a sq 2o ut 3o 3a go desistit noibus
vosica se cāu p̄se cuiusl gtinui
se opposit̄ eodo desist̄ supp p̄t cāe
4a 4a go desistit noibus pe vocan̄ se cāu pacie
cuiusl. effēs p3 q̄ si desistacon̄ fient de
ista sibi accidut ut dan̄ c i̇ nob̄ desist
p3 vocā se cāu pactus p̄i ydo
4a 4a go absoe geidet q̄ cāus actu subordinat
e pressi rustu et ita ipus hic nali
ce doy suppo cetmes mal p3 p̄paui i
5a an ord 5a go ce nil uno q̄ tac
p̄ce r̄ ustu cāus cetuy subordiats p3 q̄
dcais effcy pios adhuc fcam̄ gtertgoi
de qua dan̄ sunt c̄ cet dcimata et
sd̄ r̄ actu sunt dcaus effibus ita aequi
poss̄ t̄ mgitl d̄iis quibus cāf q̄ istis
gtie cāe ordinati ordio fiti oz q̄ aliq̄ q̄
tocy ordis cū ut sit asi ipo ista
effibus cāus subordiat n̄ a cet ta tocy
ordiatus r̄ uno que tac p̄ce rustu
cāus cetuy subordiats sunt ab se ite
q̄ ta effus ordīata fd̄ doy c ta ordiac
rustu cāus m̄bus subord̄ 2a vz r̄ uso
ia q̄ dan̄ c r̄ p̄cediti q̄ oe q̄ istorz
ny c ordo It n̄ poss̄ om̄ di aliqua m̄
st̄ cāuy iste cāus rāt It r̄ istas
m̄s mesi demetiz ad sor̄s cū mesi omo
poss̄ p̄cuss̄e d̄a go q̄ ut n̄ pre r̄ ustu
tp̄ibus cāf gtat p̄bat p̄has q̄ na ics
ut gtesal eo q̄ ista cuy qua caus
nlla pue ce nata / nia ics n̄ p̄fte sunt
ut gtesce w c̄gui cāus cāis salte go
adquid yd̄ pe p̄bac prioz sunt r̄ ptei
q̄ oe q̄ cāus tei [illegible] necesse c ordo
et ista aiui nado sunt sit ordie

It q̄ iso ossita cāf q̄ alioi ta dep̄dz i ce
effcs r̄ pdse sunt tny qua cāf quot st̄ ma
dep̄d̄ effcs asinus cāus st̄ tlec n̄ sunt ul gon
i n̄ sunt n̄ dan̄ qua cāf aor p3 op dicis et bii
p3 q̄ effcs n̄ pt dep̄d̄ acta i ei ut modo
dep̄d̄ aquo sn̄ effco. ut mo e q̄ sup̄bitus
ut nio q̄ sit ipoite sn̄ mo p̄t q̄ sup̄te
9a ba q̄ Adaj modi qualies eci n̄ put Tertia go
q̄ vius cāus ceiuy subordiats p̄ noua pductoe
caf miracłosa sunt p̄ deu rustu poss̄ pcedi ey
dunc nali n̄ go q̄ cāus cetuy subordiats poss̄
ce pressi rustu Ra pe p3 p̄ alpotiuas dei que
r̄ istu cāus ceiuy subordiatas pt multiplicari
p̄ noua cāto 2a pe p3 q̄ p̄ p̄ys natio ceuc nali
adiacū n̄ asirediy eo q̄ go cpliui nali ouidus
n̄ existit q̄ de 2a q̄ ordiates p̄dos adpaz d̄ cp3 Addiacs
p̄ qita gde q̄ q̄ ad daz c̄ q̄ vatti l̄ys actu subordiats adaz
sit et cāus rustu pce sp̄ n̄ cāf coiuy subor adzaz
diats q̄ adzaz d̄ q̄ anis p̄s p̄i mobil 2ey
p̄sidez et sitd subordiate n̄ sunt ut una ca
coiuy subor ta totis q̄ vno cet eu pnli gtrut
adessay pducēd Et ulteriz ordo sit cāus 2a stu
n̄ ey c ordo tcis 2a cāe gtiuue q̄ essy p̄ atery adzs
pes dudsas cāus tolis ordiñ d̄ alioz ta dest
d̄ q̄ p̄re c q̄ sup̄ p̄s sriori istiuz p̄sidz p̄te
adesse q̄ gnaudos st̄ opio n̄ pcy q̄ d̄ sit talis
subaidias eo q̄ p̄s sriori istudy vna sriore
et toto perty gste mo can̄ di ytris adessey
q̄ eaū anis ad ouia sit acto tocig sp̄ete
Addyta d̄ q̄ p̄ys n̄ ytey dcu ce vsti vigosi ad 2 3
dunc nali Cetery ad ty iste p̄sas cet cāus
cet iste cotule pany itligunaz r̄ ep̄edite
st̄ p̄ss istudy sez sriore de quo ity ordib̄z
[illegible] ulloy n̄ gtes q̄ ad sez media ut
cu et pany illias poss̄ pducte [illegible] go si noua
sez pduati p. r̄ putatiy ipsi volutc d̄ cm
q̄ t̄ nuibit et ctnalit volūt agc c̄u ysta
lecta talis supina dep̄edēe et q̄ n̄ alud
fac̄e pe q̄ a dūs q̄ i go p̄ prioz d̄ cū ce
r̄ stu dcia q̄ c istis iste ducatos actual
sd̄ dan̄ c d̄ debiliat z sul̄is cāu gtealy
q̄ iste possey ce cāe medie sp̄ n̄ st̄ ut crue
q̄ pe cāe n̄ plaz cās p̄ducē Additionem ad deaz 103
dcā suali dry q̄ appety malis fore dūs/actuale
fuy Cz appety naalis cūs n̄ p̄b dcsu cāo
q̄ q̄ s̄ dcsu putary p̄us bon sial et q̄ o
auaq tdriuitas diuicias appetu nali statuus
fiony q̄ by socie gnt noua appetu gnty ulcidict
Ex̄o appety nalis q̄ os c iste q̄ c vmus
sit/aiat aut c inclinatio sci d̄ et de tuatu
gteplaiō q̄ by fornicatasus noua appetu nale
appetit vlidoia et supponto q̄ rustu pcdz
ey q̄ oe c metu q̄ rie boi tuy n̄ istbz subort

Ad rationem 1am dicitur quod quando descendit ab uno [illegible] appetitus [illegible] nullo modo se conservare [illegible] Dicitur tunc quod ista appetitus [illegible] non tanta velocitate movetur quam maiore [illegible] quod ita est non [illegible] [illegible] appetitus est [illegible] non est ad [illegible]

Possibile est [illegible] ista appetere [illegible] [illegible] quia non ista velocitate movetur non qualitas [illegible] [illegible] ratio dicatur [illegible] et [illegible] Ad primum dicitur quod [illegible] ista quia [illegible] [illegible] est declarata. Et tamen [illegible] 3o [illegible] quia dicitur [illegible] et successiva [illegible] et [illegible] [illegible]

Ad 2am dicitur quod [illegible] [illegible] [illegible] [illegible] [illegible] [illegible] [illegible] [illegible] [illegible] [illegible] [illegible] [illegible] [illegible] [illegible] subalternate [illegible] [illegible] [illegible] una [illegible] [illegible] [illegible] [illegible] [illegible] [illegible] [illegible] [illegible] [illegible] [illegible] [illegible] forme [illegible] [illegible] [illegible] [illegible] subalternata [illegible] [illegible] [illegible] [illegible] [illegible] [illegible] [illegible] Ratio [illegible] [illegible] [illegible] [illegible] [illegible] [illegible] [illegible] [illegible] [illegible]

Consequenter queritur circa quartum metaphisice.

[illegible] metaphisica considerans [illegible] sit una scientia. Et arguitur primo quod metaphisica non considerat [illegible] [illegible] [illegible] [illegible] [illegible] [illegible] [illegible] [illegible] [illegible] una [illegible] [illegible] [illegible] [illegible] [illegible] [illegible] [illegible] [illegible] [illegible] [illegible] [illegible] [illegible] [illegible] [illegible]

2o [illegible] [illegible] [illegible] [illegible] una scientia [illegible] [illegible] [illegible] [illegible] [illegible] [illegible] [illegible] [illegible] [illegible] [illegible] [illegible] [illegible] [illegible] [illegible] [illegible] [illegible] [illegible]

[illegible] multa sunt [illegible] multa [illegible] multa [illegible] multa [illegible] [illegible] [illegible] non est scientia [illegible] 3o multa sunt [illegible] [illegible] et [illegible] non est scientia [illegible] quod multa sunt [illegible] [illegible] [illegible] et fortuita [illegible] non est scientia [illegible] fortuna [illegible] et [illegible] [illegible] 4o multa sunt [illegible] [illegible] non est scientia [illegible] [illegible] 5o [illegible] [illegible] [illegible] [illegible] [illegible] [illegible] [illegible] [illegible] [illegible] [illegible] [illegible] [illegible] [illegible] [illegible] [illegible] [illegible] [illegible] [illegible] [illegible] non est [illegible] [illegible] [illegible] [illegible] [illegible] [illegible] [illegible] [illegible] [illegible] [illegible] [illegible] [illegible] [illegible] non [illegible] scientia divina est [illegible] [illegible] [illegible] scientia divina [illegible] [illegible] scientia divina [illegible] [illegible] [illegible] [illegible] [illegible] scientia divina [illegible] [illegible] [illegible] [illegible] [illegible] scientia [illegible] metaphisica non sit una scientia [illegible] [illegible] [illegible] multa [illegible] una [illegible] [illegible] una [illegible] una analogia [illegible] [illegible] [illegible] [illegible] [illegible] [illegible] [illegible] [illegible] [illegible] una [illegible] una [illegible] [illegible] [illegible] [illegible] [illegible] [illegible] [illegible] [illegible] [illegible] [illegible] [illegible] [illegible] una analogia [illegible] [illegible] [illegible] [illegible] [illegible] una [illegible] totus mundus [illegible] analogia [illegible] ad unum [illegible] [illegible] [illegible] [illegible] [illegible] non est plus una scientia quam scientia [illegible] [illegible] [illegible] [illegible] [illegible] una [illegible] [illegible] [illegible] [illegible] [illegible] [illegible] [illegible] [illegible] [illegible] [illegible] [illegible] una tota [illegible]

Ex quo apparet quod est una quia alia est tamen
hec unionis sed non est tamen hec unanimitatis
[illegible] et nota hoc declarat quantum dicere
una ex unitate subiecti tamen multe vel
ex [illegible] considerationes tamen non sit una
forma nec continuatio quia non [illegible] quod eo
omnes esse sunt contra una scientia tamen eius
partes multiplicantur nec [illegible] tamen declarationis
Dices forte quod est una unitas acervi
ad [illegible] quod est unum secundum quod non [illegible]
est dicere declarans et exemplificatione
plures [illegible] 2o quod est id est tamen [illegible]
[illegible] non est diversus quod dicam et non est de
[illegible] [illegible] sed ut hoc est [illegible] hoc
[illegible] est ut est similiter non est [illegible]
quod non est diversus ubi quod [illegible] et
[illegible] confirmatur si ipse unitate
acervus dicitur una omnes scientie communiter una
quod omnes acervorum [illegible]
[illegible] [illegible] philosophia [illegible] ista quod
unus ~~[illegible]~~ [illegible] et ad [illegible]
idea [illegible] est [illegible] an [illegible]
sit declarationibus diversus 2a questio an
sit una scientia [illegible] adhuc [illegible] quod
[illegible] sunt [illegible] [illegible]
[illegible] [illegible] [illegible] [illegible]
[illegible] [illegible] [illegible] unitas
[illegible] [illegible] [illegible]
[illegible] [illegible] [illegible]
2a [illegible] [illegible] [illegible]
3a [illegible] [illegible] [illegible] [illegible]
similiter [illegible] [illegible] [illegible]
[illegible] [illegible] [illegible] [illegible] ad
[illegible] [illegible] quod [illegible] sunt in[illegible]
[illegible] [illegible] est [illegible] [illegible]
[illegible] [illegible] quod [illegible] est [illegible]
[illegible] [illegible] [illegible] est [illegible]
[illegible] [illegible] [illegible]
[illegible] quia [illegible] [illegible]
[illegible] omnis [illegible] [illegible] generatio
et [illegible] [illegible] [illegible] ma
consideratio ut [illegible] corporis ut [illegible]
[illegible] [illegible] [illegible] ~~[illegible]~~
[illegible] et [illegible] ~~[illegible]~~ [illegible]
[illegible] [illegible] [illegible] non [illegible]

[illegible] [illegible] [illegible] dicatur quod multas [illegible]
[illegible] [illegible] ut quod [illegible]
[illegible] quod [illegible] [illegible]
[illegible] [illegible] [illegible] 2o [illegible]
[illegible] [illegible] ut [illegible] [illegible]
et quod mathematica [illegible]
[illegible] [illegible] [illegible]
[illegible] [illegible] [illegible] 3o [illegible]
[illegible] [illegible] [illegible]
[illegible] [illegible] [illegible] [illegible] vel
[illegible] [illegible] quod [illegible]
[illegible] ut [illegible] [illegible] [illegible] [illegible]
[illegible] ut [illegible] [illegible] [illegible] quod [illegible]
[illegible] [illegible] [illegible] [illegible]
[illegible] [illegible] [illegible] [illegible]
[illegible] et omnes [illegible] [illegible] 4a [illegible]
[illegible] [illegible] [illegible] mathematica
[illegible] [illegible] [illegible] ut [illegible]
[illegible] [illegible] [illegible] [illegible] non
sit [illegible] [illegible] [illegible] [illegible]
ut [illegible] ut [illegible] 2a quod [illegible] mathematica 2a
[illegible] [illegible] [illegible] [illegible]
[illegible] [illegible] [illegible] [illegible]
[illegible] [illegible] [illegible] [illegible]
[illegible] [illegible] [illegible] [illegible]
3a quod non [illegible] mathematica [illegible] 3a
[illegible] [illegible] [illegible] [illegible]
[illegible] [illegible] [illegible] [illegible]
[illegible] [illegible] [illegible] ut [illegible]
[illegible] [illegible] ut [illegible] [illegible]
[illegible] ut [illegible] 4a quod [illegible] mathematica 4a
[illegible] [illegible] [illegible] [illegible]
[illegible] [illegible] [illegible] [illegible]
[illegible] [illegible] [illegible] [illegible]
[illegible] [illegible] ut [illegible] [illegible] mathematice
[illegible] ut [illegible] [illegible] [illegible]
[illegible] ut [illegible] [illegible]
[illegible] [illegible] [illegible] [illegible]
[illegible] [illegible] [illegible] [illegible]
[illegible] [illegible] [illegible] [illegible]
[illegible] [illegible] [illegible] [illegible] 9a
[illegible] quod [illegible] mathematica [illegible]
[illegible] [illegible] [illegible] [illegible]
[illegible] [illegible] [illegible] [illegible]
non est [illegible] [illegible] [illegible]
[illegible] [illegible] [illegible] [illegible]
[illegible] et [illegible] una est [illegible] [illegible]
[illegible] et mathematica [illegible] 2a [illegible] 2a
[illegible] [illegible] non [illegible] [illegible]
[illegible] potius [illegible] [illegible] [illegible]

scia dr aliq tas ut pluribus sciencijs scijs
eadem racio e sole ipos pcā scibiles
pz exposicōe racō 2a qonis q̃ dixi ante //
[2a q[uaestio] 9o pa] Ostenditur pr qo e quod metaphisica pos
dicta e una simpl[icite]r z una scia simpl[icite]r pz
qr e sb q̃ta unius solius gñs q̃ e simpl[icite]r
[2a] unū z una scia // 2a qo metaphisica
non dicta n̄ e ~~una simpl[icite]r~~ cū b v[er]o simpl[icite]r
apz qr e ut illa ipse diuisa q n
facit unū sed aut ista cū oppoitō
adiaz patet scia // 3a qo q̄ dicitur tamen
metaphisica vocata una scia az qr si dicte
partes quidem dicte qon dicimitatis i
duob̄ libris q̃ sic omnes dicunt vez
quicūs qui sit q̃d metaphisicas z qr tñ
una metaphisica pūcet sicut v[er]o cō
accipes cū uno q̃tu pprie ut metaphisice
ny pbs dicit ios 2os q̃tñ ee unius
scie qo metaphisica non dicta una scia
[Ra] d[icitu]r distincta contra alias // Cordū
aliqua dz ee scia qr omnis q̃tas q̄ dicitur
qrm̄ dicitur una metaphisica z unigeō
tū una q̃tū pprie n̄ d[icitu]r una scia
apz expōe qr est duob̄ cōplacōis
alicui[us] sapientib[us] ocessa necē ee sine
[Ra qo] ta z racione certa // Ra qo qn
expono illi q̃ta d[icitu]r una scia qr eadē
sens ingenio ut qr cuiuslz q̃d uel
sci pulis sunt az qz omnis faciendi
iterat aut cōputes sua ioc dicitur
[4a] una q̄ n̄ e dcm // 4a qo ut dicitur
una scia vite i diuis q̄pos g̃ratas
colligatas tū q̄ modi q̃q̃ q̃tatibus
n̄ dicitur ut aggatas sed unius cuiuslz
lapid qr eaq ioc omnis scie aggatae
una scia dicuntur ut tñ vitat ordinat
aliaq v[er]o qr omnis scie ista ordine
aduinā supmū sz dicō debeut ordinari
[6a] // 6a qo causa pp quam omnis q̃tasq̃
una scia appellat a vitas attendo
q̃ q̄ut aduinā scientiam sp[eci]em ordine
adaliq raz una pros q̃tates q̃sidata
habet attribuci qr ad dicat esse
aliqua tñ dicitur una scia ut dicitur
e tūr z n̄ apz tia causa
vicinis tū omnis que sunt annota

[9f2] pparles partes dicitur tales sola
ee eaz quare sup una scia pur
dicitur Ostenditur ioc expōo ista q̃tas
dicitur scia una expōo alibi sais
dicitur scia dicta sz puitate attributi
aduinā scientiam z q̃ ista q̃tas dicitur
una scia apud q̃tā ut maxime ca
b[is] est adr pz qr alicuius summi vib
z distincta tū necessarium se i q̃scipit
z ipsa non e dicte tū n̄ az colla
prodi distinctiu scias n̄ virtute
[Ad ra] attributi adaliq scia i eis q̃ta
sed qr [illegible] i ita [illegible]
dicta alias // Ad ro addo negar
ao na ut dicitur pp̄ a ita scia q̃ fiat
n̄ sed dicq̄s dicitur sunt scientiam dicitur
in sua ioc sz z diuisiu h[abe]nt
attributz adiaz ioz pp̄ z adz ao
d[icitu]r q̃ scia d[icitu]r una p̄p̄ vitate ia
tordine adpr̄o me q̃ta q̃mus q̃pleta
[ad 1m] tū q̃sta zacā patt brevis adiaz
[ad 2m] adiaz me ab adz d[icitu]r q̃ lycoicis
dicitur sciaz ee q̃tā q̃os n̄ negat
ea ee dicitur // Ad 2az poz d[icitu]r q
pp̄o pp̄ p̄ tūr n̄ uel pz ut q
ponib[us] simplex sicut ea q̃ta ut posa
alat sic q̃ quo adv dicz sic sunt
ee pr z ho qo z az z q̄stes
n̄ e scia tñ q̄ palī p[ro]quo // Ad
[R2] 3m adiaz poz q̃ si n̄ sit ut pale
p[ro]pinquū nū via q̄ dicitur scientiam
ut pale dimotissimi tanq̄ scia p̄ tūr
[ad 3a] q̃os nec diuisi // Ad 4az poz dicitur
tos q̄ q̃mus q̄os tota sit fortuna ad
esse fortuitū z ro z q̃fortuna ey
tees esse sz pp̄ des necessaria ez
[ad 5] go n̄ sit forc ipsa z q̄ sit q̃fortuna
// Ad 4az pidec necessarij qz qr z metaphisica
dicitur ubis sicut z dicitur intos eaz
ex q̄ e z pp̄ nō q̃si di expōsita
ipso nā ei sit ante z q̃ pp̄ria z mathē
n̄ sit si sicut qr p[ro]pos caus tanq̄ scia
p[ro]pt[er] metaphisica n̄ q̃siat sz pe //
[ad 4m] Ad 4az d[icitu]r q̄ metaphisica tanq̄ dicitur q̃
p[ro]pria scia p̄pat dicta ee z tñ separa
cum q̄siat um exmod q̃sto dicitur
n̄lz ca q̄o sit z q̄ doctis e licet
[ad 4a] no eque principaliter // Ad 4az

modo quantitatem et eadem dicitur quod quantum sortitur speciem
que se tenet ex genere ad speciem ut hic
quantum et ipsa passio et sic non faciunt variare
scientiam totalem sed quando se tenet ex parte subiecti
cum tamen et per unum non faciunt
scientiam totalem sed quantitas intus sic est
descriptiones principia scientiarum vel scientia
mathematica ita esse mobile per unum
est accidens esse et esse in substantia ergo
scientia physice et mathematice sunt
quidem diverse sunt plures totaliter propter principia
Ad illud etiam quod quantitas est
dicitur quod contra ratione non multa
quantitas que non multa possunt esse unum
virtute attributionis ut multa homines
et multi equi unius exercitus propter
unitatem ducis. Ad aliud dicitur quod arismetica
et geometria dicuntur una mathematica
et una scientia totalis quamvis sint
diverse partiales. Ad aliud quod mathematica
est una unitate et admittitur dicitur quod multa
et diversa possunt facere unum unitate
virtute attributionis ut dictum est quod
etc. quod tamen parva est et una generis
quia licet non admittat unitatem materie
sed quod est hic unitas attributionis tamen
dicitur quod non potest dici una analogia
quia non esset plus una quam totum
mundus est unus modo negatur consequentia quia
non oportet duas scientias mathematicas
sed multas et non plures oportet dicatur
una virtute attributionis sicut unus
exercitus est aliter quia exercitus diversis
constituitur ut ad eius unitatem demonstratum
dicitur ad sensum primum etc. quod
scientia quantitas dicitur quod per unum sequitur
sic dicitur presentiam nominis prius
Ad quintum dicitur quod cuius subiectum est
sic dicitur compositum ut abstractum
ens dicitur analogice sed propter concedit
Ad aliud dicitur quod ens ubi attributionis
aliquo modo est et sufficit quod de omnibus dicatur
non est tamen sed unitate virtute analogie
sed mediate de omnibus est una scientia de
quibus dicitur sed unum sub quo sit analogia

Ad ultimum quod scientia quod sit ut esse dicatur
quod est unum tamen tota quod de omnibus et ubi
sed tamen sed esse aliquid sed scibilis dicatur
et in mathematica consideratione vel de aliis est
Ad ultimum dicitur quod per unitatem dicit scientiam
talem sicut non dicitur una quia ita una
scientia non dicitur unum tamen dicitur
talem sed compositione attributionis ut dictum est
scientia dicitur pars 4° per oppositum est
patet etc. et de hac parte quantum etc.

Queritur secundo

Utrum scientia de anima etc. quales sint unitates
et distinctiones a quibus ut apparet arguitur
primo quod anima et corpus non sunt scientia una
est sed ipsa una quia non capit unitatem ab
aliquo alio extrinseco quia videtur cetera quia
quod ipsa est non videtur aliud suscipere ab
quod est se ipsa esse quia etc. est se ipsa una
ad esse et unum se consequuntur. 2° arguitur
quod non aliunde quia ab illo non capit unitatem
recepisset unus sunt scientie plures sed una
scientia quia plures sunt scientie ut talis
nota est et habere patet de illa scientia et rotunda
de qua considerat scientia naturalis de celi et est
scientia astronomie et libello de spera modo
astronomia et scientia naturalis non videntur una
scientia. Tertio sic quia quod una scientia
quamvis considerat de aliqua scientia que est et quamvis scientia
propter quod est etc. quia quantum sunt diverse
scientie ab ea quia eadem non potest dominari
pessime et patet ut astrologus elevatorem
ad ... de circulo potest plures partes quia
... parte celi occupat et ad partem
quia eterne inter et supra orizonte
Contra arguitur ab eo capit scientia unitatem
a quo distinctionem sed a quo capit distinctionem
etc. arguitur ut 3° et bene patet quia scientie
distinguuntur quia essentia et etiam sunt
... quod patet 2° etiam. 2° ab eo
capit scientia unitatem quod in [illegible]
scientie ... sed hoc [illegible] [illegible]
scientie etc. patet quia ...

ut theo[logus] in theol[ogia] et in d[eterminati]o[n]e et [illegible]
l[ice]t q[uod] n[on] est ead[em] sc[ient]ia s[ecundu]m [pro]p[ri]e d[icen]d[u]m q[uo]d [illegible]
Item ¶ Item c[ontr]a q[uod] sc[ient]ia n[on] s[u]nt vnite a[n]i[m]us
p[ro]p[ri]us n[ost]ra [illegible] n[on] s[u]nt v[n]itate q[ui]b[us]
[illegible] multas sc[ient]ias vna s[ecundu]m [illegible] de
p[ro]p[ri]us [illegible] q[uo]d n[on] [illegible] et [illegible] d[e]clarat[ur]
q[uia] n[on] vi[detur] quo[modo] [illegible] [illegible] multip[li]ca[tur] 2a [illegible]
[illegible] [illegible] et [illegible] [illegible] q[uia] [illegible]
2o [illegible] posse d[e]n[o]m[in]a[r]i [illegible] q[uo]d s[i]t vna ¶ 2o
[illegible] q[uo]l[ibet] noua d[e]n[o]mi[n]a[ti]o faciet noua
sc[ient]ias p[ate]t q[ui]a q[uia] [illegible] noue posse s[unt]
[illegible] [illegible] q[uia] [illegible] d[e]n[o]mi[n]a[tio]n[e]s [illegible]
sc[ient]ias [illegible] s[ecundu]m n[on] vi[detur] q[uod] noua ¶
Contra 3o Item c[ontr]a sc[ient]ia a[n]i[m]us p[ro]p[ri]us [illegible] [illegible]
q[uo] v[irtu]t[ibus] [illegible] [illegible] p[ate]t q[uia] p[ro]p[ri]a
2o [illegible] [illegible] [illegible] [illegible] ¶ 2o [illegible] [illegible]
[illegible] q[ui]b[us] v[ar]iat[ur] sc[ient]ia v[ar]ia[tu]r s[ecundu]m v[ar]iat[ur]
p[ro]p[ri]us va[riatur] sc[ient]ia [illegible] [illegible] [illegible] nota
[illegible] p[ate]t [illegible] [illegible] [illegible] [illegible]
q[uia] [illegible] [illegible] [illegible] [illegible] [illegible]
[illegible] [illegible] [illegible] sc[ient]ia [illegible] [illegible] [illegible]
[illegible] seu [illegible] [illegible] [illegible]
e [illegible] sc[ient]ia [illegible] ¶ [illegible] q[uod] [illegible]
[illegible] [illegible] [illegible] sc[ient]ia 2o [illegible]
ar[gumentum] p[ro]p[ri]o [illegible] [illegible] [illegible] 3o [illegible]
[illegible] ¶ [illegible] [illegible] 3 [illegible] q[uod] q[uo]d 4o
[illegible] sc[ient]ias [illegible] [illegible] [illegible] [illegible]
qui poterit [illegible] [illegible] intellige[re] [illegible]
[illegible] ~~[illegible]~~ [illegible] [illegible] [illegible]
[illegible] [illegible] [illegible] [illegible] ~~[illegible]~~
~~n~~ cogendi mo[do] [illegible] vi[detur] [illegible] [illegible]
cog[nitionis] sc[ient]ias [illegible] ~~[illegible]~~ distincta [illegible] 5o
[illegible] [illegible] [illegible] [illegible] [illegible] aptho
[illegible] [illegible] [illegible] d[e]clar[a]t q[uod] [illegible]
q[uod] [illegible] [illegible] [illegible] [illegible] [illegible]
[illegible] noue 3 [illegible] [illegible] [illegible]
[illegible] [illegible] [illegible] [illegible] noua [illegible]
[illegible] 3 [illegible] [illegible] [illegible] [illegible]
[illegible] [illegible] [illegible] [illegible] [illegible] sc[ient]ia [illegible]
[illegible] 3 [illegible] [illegible] [illegible] [illegible]
[illegible] [illegible] [illegible] [illegible] [illegible]
q[uod] n[on] li[ce]t [illegible] [illegible] [illegible] [illegible] [illegible] ¶ [illegible]
[illegible] [illegible] sc[ient]ia s[u]nt [illegible]
[illegible] sc[ient]ias [illegible] [illegible] [illegible]
n[on] intelligit s[ua]m e[ssenti]am formalit[er]

q[uo]d [illegible] [illegible] q[ui]a nota e[st] q[uia] s[i] non
p[er]ceptas et [illegible] sup[er]addita
[illegible] [illegible] q[uia] s[i] p[er]ceptas sua [illegible]
[illegible] et [illegible] et [illegible] [illegible]
[illegible] [illegible] [illegible] [illegible] q[uia] [illegible]
[illegible] [illegible] [illegible] [illegible] [illegible]
[illegible] [illegible] [illegible] [illegible] [illegible]
2a ¶ [illegible] [illegible] q[uod] [illegible] [illegible] [illegible]
[illegible] [illegible] [illegible] [illegible] [illegible] [illegible]
nati q[uod] [illegible] [illegible] [illegible] [illegible] q[uia] [illegible]
[illegible] [illegible] n[on] plures [illegible] ut [illegible]
[illegible] q[uod] [illegible] [illegible] [illegible] [illegible]
[illegible] ut [illegible] sup[er]additos ¶
3o [illegible] [illegible] [illegible] [illegible] [illegible]
[illegible] [illegible] q[uod] intelligi[t] aliquid
[illegible] q[ui]a nota e[st] [illegible] q[uia] vel
[illegible] [illegible] [illegible] [illegible] [illegible]
[illegible] valde multa intelligat homo
[illegible] suo intellectu [illegible] [illegible]
[illegible] ut deu[m] / ut [illegible] [illegible]
[illegible] multa intelligat [illegible] [illegible]
[illegible] ut hominem vel equum vel
[illegible] ratione similitudinis [illegible]
[illegible] n[on] vid[etur] [illegible] [illegible] [illegible]
et si esset [illegible] [illegible] [illegible] no
4o [illegible] [illegible] [illegible] [illegible] ¶ [illegible]
quib[us] exponit ip[s]e multitudine[m]
conceptuu[m] hominis et equi [illegible]
non esse[t] si intellectus [illegible] sua[m]
essentiam formaliter intelliget
5o ¶ Quarto non indigeret fan-
tasmate eo q[uod] nulla cogni-
[ti]o [illegible] in ipso produceretur
¶ Septo item esset subiectu[m]
[illegible] predicationu[m] omnium pro-
positionum mentaliu[m] patet
quia totum esse intellectus
hominis et ergo hec opinio
d[i]mittatur quia intelligere
per suam essentiam formaliter
proprium videtur esse dei
gloriosi et benedicti in secula
seculorum // [illegible]

[illegible]

2a opio e q scia sit q° scita / et motiu cor
2 ic ... u° ... q sia actatas rogat sciaz
poe ... agoe ... vn ... dem
... ut ... dicte q ... an ... dennacoez
e q ... sta ... deffoe dennali 2a q
ppo ... cc scia ... dennac ... eac
q ... pidos notati ... c ppo q e pidu
2° q ... stia c facillie acq ... qz est
pio scita q fati pt ... ut ... qinus
... opio sit plial ... ca po ... go q scia
... c go scita ... sit assesy ...
affoc ... e go scia agoc scita ... qz
scia c assesy ... qz assesy ...
... ut ... sit ...
... aia ... du ...
... sic ... scia ...
go assesy ...
... qui ...
[illegible]

[illegible]

Cª qº ‖ circa quaestionem scientia propter quid demonstrationis ... ad similitudinem ...
... quia ad scientiam propter quid requiritur ...
... quod ita est sicut ipso ... esse ...
... impetratum et requiritur ... propter quid ita
est ... quia ista 2ª ...
... ultimo
... propter quid est effectus
... assensus quo assentitur ...
... esse et ... assentiretur ...
... effectus ... assensus
... non ...
4ª ... quia ad scientiam propter quid requiritur ...
... ad unum habitum
... 2º ...
3º 4ª ... ‖ 3º ...

[illegible]

cor(ollari)um
7ª qº ‖ Corollarium ...

[illegible]

3a

4a

5a

ad 4

ad 2m

[illegible]

2a

ad 3m

3a q

4a q

4a q

5a q

6a q

Ad 1 oc

Ad 2m

ad 2 pt dm

ad 3m 2a

[illegible]

ad veritas sunt ... est ... generatio
... veritas sunt ... ut ... igitur ...
Ad ... ... gressa ... negare ...
... ... est ... et ad ... dicit ... gentis
... habita ... non ... arguitur
et habita ... non ...
... ... et ... sunt
... ... sunt ...
... ita ... et ... ... est ...
ita ... ... dubias ... partes ...
... dubiarum ... ...
... ... iusta et libertas
... ... et ita ...
... ita possessiones ... Ad ...
... sunt ut ... veritas
... non ... et ... ... veritate
... ... obiecta et ... non ut ...
... et ... Ad ... arguitur ... non
... veritas ... ...

[illegible]

Queritur tercio circa

[illegible]

sit vero ¶ Modo probo quod ... est quod ... et adu
in [illegible] sed est in ipso predicato dicitur
quod determinatur ¶ 3a ratio quia quecumque sunt
partes eius distincte ¶ doctrina earum per se est unius
doctrinae etiam non inquantum adinvicem sed ipso
predicato dicitur quod ... ad partes quecumque
est ... ut ... sicut ... ad ... quam
quod determinatur ... una ... quod
est ... quod est ¶ Sed ... sunt ... sic
... ¶ 2o quod ... est ... et
... 1. ... ¶ unde ... est ... per se
... 1. ... quod ... adeo ...
aliqua ... scientia quod est nec multa partes
nec una est ... et ...
2a 2o est ... quod ... tamen ... ut
... est ... inter ... aliqua
... est ... ut multa ... vna
scientia ... si ... ut ... de-
... ut ... in ... et ...
... est ... vna scientia ... partes
Contra dicitur sicut ut ... ¶ ... quod
... quod ... partes ...
... quod omnes ... est
... vna vera scientia est ... quod ...
... quibus ... ut ...
3a sicut ... negatur esse vna scientia ¶ ... non
quod est ... quod ... non est ...
... non ... nec ...
nec ... nec ... nec ...
4a nec ... ¶ ... non ... est ... quod ...
... est ... metaphisica ... ita ...
... ... sicut vna scientia est
... totalis metaphisica ita ...
... scientia ... ¶ ... sicut
4a ... est ... quod ... metaphisica ...
... sunt ... ei ... sunt ...
metaphisica est vna scientia ... non est vna scientia
... quod ... scientia ... patet ...
... sicut ... est ... quod ...
... est ... non ... sicut ... est
... et ... sunt ...
... sunt ... est ...
... est ... non ...
4a ... patet ... vna ... est ...
Contra ... est ... ¶ ... contra ...
... quod ... ponere ...
... est ... sunt ...
... patet ... est ... quod ...
2a ad 1a ... ¶ ... adeo ... ipsa ...
... quod ... sunt non ... dicitur ...
... scientia ... non ...
... sed ... est ... sicut ...
2a ... ut ... est ...
... sunt ... patet ... est ¶ 2a ratio
... dicitur ... quod ...

scientia demonstrativa patet quod ... sicut sunt nam sicut
de ... scientia est ... sicut ...
... ut ... est ¶ tertia ratio 3a ratio
... quod ... non ... quod ... patet littera
quia ... est ... non ...
... ut non est ... est ... patet
... ¶ 2a ratio ... quod ... 2a ratio
scientia ... patet ... sicut ...
... sicut ... non ...
... scientia ... est sicut ... sunt est
... non ... scientia ... non ... metaphisica
quia ... est ... scientia ... impugnatur
¶ 4a ratio ... quod ... sicut ... 4a ratio
... sicut ... patet quia ... non ...
... ¶ 5a ratio est ... 5a ratio
... patet quia ... aliquo ... in aliqua
scientia ... quod ... scientia ... non
est non ... scientia est ... est ... patet
quia ... aliquo scientia ... unitatem
est ... quod ... sicut est ... est
... est ... scientia est ... quod non
est ... est ... est ... est ... est di-
... sunt est ... patet ... quod
... scientia ... sunt ...
est scientia ¶ 6a ratio quod ... scientia ... 6a ratio
... scientia ... patet quia ...
... sunt ... scientia ... vna ...
... est ... et ...
quia ... quod ... scientia ...
... ¶ 7a ratio ... quod ... scientia ... 7a ratio
quod ... scientia ... est scientia ...
... ut ... adinvicem ...
nec ... quia sunt ... ut ...
... ut ... est ...
... ut ... sunt ...
... quia
... scientia ... tota scientia ... una
¶ ... est ... sunt ... sicut ... Contra rationes
... et ... scientia ...
... non ... metaphisica ...
... quod ...
... patet ...
¶ 8a ... est ... metaphisica ... 8a ratio
est ... patet ... quod
... scientia ... sunt ...
... scientia ... ¶ Ad rationes Ad rationes patet
... quod ... non ...
est ... ¶ Ad 1am ... est ... metaphisica Ad 1am
... est ... quod ... ¶ Ad 2am Ad 2am
... quod ... metaphisica ... scientia ...
... sicut ... est ...
... non ... ita scientia ...
... quia ... est ...
scientia ... ¶ ad 3am Ad 3am

[illegible]

Quesierit xo cum quidam

[illegible]

[illegible]

[illegible]

ad rationes

ad 1m

ad 2m

ad 10m

ad 11m

ad 4m prim

ad 5m

ad 1m

ad 2m

ad 1m

ad 2m prim

ad 10m prim

[illegible]

Queritur quinto circa 2m

[illegible]

[illegible]

[illegible] ... Sequitur tertio ... [illegible] 3a q°

[illegible] ... 2a ... [illegible]

4a ... [illegible] ... Quinta ... [illegible] ... [illegible] Sexta ... [illegible]

[illegible] 6a ... [illegible] Septima ... [illegible]

[illegible] 8va ... [illegible] Octavo ... [illegible]

[illegible] ... [illegible]

[illegible] ... 2a ... [illegible]

[illegible] ... 2a ... [illegible]

[illegible] ... 9a ... [illegible]

[illegible] ... 9f[2] ... [illegible]

[illegible] ... 9f[2] ... [illegible]

~~[illegible]~~

[illegible] ... 3a ... [illegible]

ex se et q mot vel forma qr na et si forma
vel ita n sit qr 2a se ex ptis unois comunit
et gstituit qo adq vel pcs pulcs eius ¶ 2a mot
e emanao pmo affici qrdi qr sed ex pse
ex ptis vel pte eius et qrdi mot e oriy
actiui na qlz corp ut pua intus ppam
i intr sens q pss affici sed dispoi ut q
ino mo pt qo ee pse sn media gstitui
ut adq pse ex ptis eu ad gstitui eu actio
indqi operati qo adq eu forma sua et ut
claudi sit primo prim mot uote dependet
icos pse cpstitui 2a depeat icos affici
vel dispositiui formas ¶ Ro notand q uult meo
pss volunt qos 2os mot una centi qnata
gueire eu sy sit eeni pse vel prim vel i
gpodo ¶ Redes sit entitati que 2a sua nã
sn media nlos quit ee pse ut prim vel
gpoite s sim quit ee affeu et videt
m q pss moucha expe q tota latitudo
pi mot qz gamo pse subsiste vel prim vel
gpoite et tota latitudo 2i mot 4 sua
nai itrta sn media adde ee ucl
asscide ¶ Et dubi pss sit 2a qo q q pna
e gta duiorti et abet pse et actiui
p sit gnus duiorti gto abet suda sr
equa tenli similitu icos s na e ef mt
forma et actiuo aor pz apqo 3o deaia
na e mo sil ucs ulto itendo oz q
sso gto lapis tata sitil sr ten li
similitu lapis et q aor dedata e ef
tallinat qri pqios cor pz spendio
nalc ¶ Contri mle adqsitu ic tid eo
n sr duiorti formam et actiua se exqr
eu sit tdy abet ¶ Et adiõz alii opinis
dz q bz actio spaz poaz posse separ
et separati gstuat i ee et age asue
forte ulory qo totu e pt nat tinsio
solutu et mediatosu na nalis tedena
actui e adqsitu sed forte for admaz
et qe exalt gstuaor mediatosa no
sit actio q prim gmo ee mediatosa sed
e q talitas separata talestat vel dimit
asqrodi sed pz epamet allegata et
demnati na talitas dqio i pgt
separata no actiue ut dauz e pcessy
formaz pue actos eu sic sue actions
sit gnat tali sibi similes q

gnat n pe n ee forma sn media
et qe n qnalitr eo ex sp separa
ut dco suppleate pmodacy necis sui
¶ 3a qo ut ee dz diuote dispod
et actiue pz expo et ex nalis eu
illi 2o mod depeat icos formam
et actiua naz qeaut genera no
dio ut tado eu bug tary dimitatum
ma cpistedi pse et dg totq mo
cpistedi tado eu qo n gpos ut gpong
pt ¶ 2a qo qqdi ee et ee gnt
dei pse et actiui pz qr gnt eius
eo n diuisa ut dui partio ye
iref ¶ Quarta qo qqdi duocie esse
analoga vel aqsilio pz qr ee ex
ee dm desyis vel cpistetalis pse
pse et pudy qr 2a pse cpystut eo
dm deactiuy 2ado et cpyuti qr
cpystut tado ¶ Punti d q do tanis
br duote actiui tale et pse mai
qo et ee subiy duote actiua forma
et actiua ats supra et qua pr qr
ur q qtq vniletes qeaut se sit
se uts repsela nio pur siluer
sue lade et pse emad q fora
et actiue io sitalo forma q mg
silia sue actiua duote gta mag
alz tdy bus duote mag ¶ dissilia
tes subiy ea duote actiua ¶ Et ude
q duorao actiui n attedi pcs similitudin
icos qe tdy sy ut duorao aqsilio pcs
dissilez vel silez s mg pcs ordien
d 2o tdy duotuz actiui dicor que
sr diuis gtulig eq po ng fori dudsus
hoies uicos gnus e tpoitu duiss
tpoibus et duotn acosilio du hor
q s n eque po s pesdius tori 2ic ad
pus s d ic tdy solito for vu eesor
pietu qq eetr sue dissilioa ee 2o
hoies qo e spu na ¶ Contra se qui
exqoe q ic n sue gerdnr deui simile
azo e talitas e s 2 expqoe q ee
sim n gt eis ¶ Et ud mgi mgi q
e gada talitas e taytalitas e quas
sua talitas e deui dyuu ¶ dispary
assidear q na ppo equa tdy poitiy
gto se ee actiui pe deud suppote
pattie deui simos e gerdnda ¶ Ro q
alz ef teludo ee sim q actiui n gr
na ee tary tellido ee essy tellido
ee et ita tado ¶ 2o dicta q pse
tely vnitu actiui se ee [illegible]

q° 2a

Dixi

Adiõz aliud opinio

3a qo

2a qo

4a qo

ru

2o

[illegible]

Queritur sextodecima

[illegible]

[illegible] ... ad ... descriptio ... ergo
ad primam partem patet quod [illegible] ista est prima pars patet quia
unum est [illegible] quod ... de quantitate [illegible] 3a ratio
2o ... non [illegible] unum ... dividi
patet est ... ad manifestati
... prima ... quia est ... bonum
4o ... multa ... ad ... [illegible]
... non ... unum ... cui non
... aliquid ... unum ... est non
... quia ... talis
... 2a ratio ... adpartem ... 3 ... [illegible]
... 2o ... patet quia ... dividi
6o ... 6o ... arguitur
... ens ... est ... de genere
... indivisibilem ...
... patet quia unum ... unum ...
... sub ... ens ...
1o ... 7o ... unum ... non ...
... patet quia ...
8o ... 8o ... unum ... non
... non est ... prioris
... patet ... quia est ... ad ...
... est ... ad ...
quinto ... quinto ... non ...
... non est ... non ...
... est ... sit quia non est ... non sit ...
... sit ... est ... est ...
... patet quia sit ... genus
contra ... Contra ... Iulianus ...
ad 9 p3 ... 2o ... est ...
... Contra ... est ... non ...
... sit ... ens ...
... quod ... patet ... ens ... ad ...
... ens ... 2a ...
... est ... ens ... ad ...
... ad ... est ... est ...
... est ... non est ... quod ...
... non est ... patet
... non ... est ... ad ...
... in ... patet ... ad ...
contra ... Contra ... de ... ente
... est ... non ... quia
... ens ... est ... unum ...
2a ratio ... 2a ... 3 non ...
... quia ... ens ... et ...
... ad ... 40 ... 60 ... et ...
... non est ... 4a ratio
... quia est ...

... unum ... est quod ...
... de ... 3 non ...
... quia ... 2a ratio
... unum ...
... Secundo ... quod ...
... ens ... et ...
... non est ... unum ... non
... 10a ratio
... unum ... 2a ... non ...
... analogum ... est ...
... est ... de ... et ...
... est ... ens ... de ...
... ens ... unum ... unum ... unum ...
contra ... unum ... est ... et ...
... est ... ens ... est ...
... analogice ... et ...
... ens ... est ... et ...
... quia ... ens ... est ... est ...
... est ... non ... est ... quia ...
... unum ... de ... et ...
... est ... ens ... non ... est ...
... analogice ... ens ... analogice ...
... de ... a quo est ... ens ...
... ens ... de ... quod ...
... est ... et ... patet
... quod ... est ...
quinto ... ad ... Contra ...
2a ... quod non est ...
... ens ... ens ... de ...
... est ... non ...
... est ...
... est ... ad ...
... ad ... quod ...
... non ...
... ad ... quod ...
... quod ... 2a ...
... ens ...
... est ... est ... unum ...
... quod est ...
... est ... et ... 2a ...
... et ... ens ... non est ...
... est ... 2a ...
... 3 non ... quia ... [illegible]

Adiutes

adiaz

adiaz

adiaz

adiaz

adbaz

adama

adgua

adgua

adgf

[illegible]

Queritur septimo

[illegible]

[illegible]

3a ad

[illegible]

3a ad

pag°

2a q°

[illegible]

potentia [illegible] dicitur [illegible] esse [illegible]
[illegible] potentia [illegible]
[illegible]
2o [illegible]
[illegible]
3o [illegible]
1a ro [illegible]
[illegible]
4a ro [illegible]
[illegible]
6a ro [illegible]
[illegible]
[illegible]

[illegible]
2o [illegible]
3o [illegible]
[illegible]

Queritur · 2ue · circa · 3m:

[illegible] ... capta ... [illegible]

2a [illegible] ... qualitates ... [illegible] ar 1a uo

9f² 2o [illegible] ... adequatio ... intellectus ... [illegible]

9f² 3o [illegible] ... [illegible]

9f² 4o [illegible] ... [illegible]

4a ar² [illegible] ... necessario ... equalitas ... [illegible]

9f² [illegible]

6o ar² [illegible] ... equaliter ... [illegible]

7o ar² [illegible] ... vacuum ... [illegible]

Octa ar [illegible] ... equalitas ... [illegible]

9f² [illegible] ... [illegible]

[illegible] allegatum ... [illegible]

[illegible] intelligitur ... [illegible] 2a

[illegible] 3a

[illegible] sibi ... [illegible]

9f [illegible]

3^2 [illegible] ... adequatio ... [illegible]

1a [illegible]

1o & uo [illegible]

[illegible]

2a q°
cor
3a q°
4 f
cor
2a q°
cor
3
2 cor
3 cor
cor

[illegible]

Queritur . quarto utrum

[illegible]

diuditas pueri expte siliciis vel expte
obiectorum illy modo sic dici v̄ est ao pꝫ
ssite deo tres de ac sic n̄ sit dica q̄
expte siliciorum grammatici vel intellectu vni
genus ē sillicitu n̄o expte obiectorum q̄
q̄ͦ sectum cont̄ enim ꝫ ec eis illi
intelecta q̄ n̄ pueri actualiter intellectualis
expte obiectorum ꝫ qua q̄ obiecta sit
operacio eis ab pꝫ q̄ cont̄ quod species
2a pꝫ p̄ cerias rerum g̃o intellecta est 2o pꝫ
q̄ actus intellectus speculi vel n̄ eand
g̃o n̄ capiuntur quod expte obiectorum
ꝫ q̄a q̄ q̄ n̄ ē n̄ ē ta actus distinctos
ao pꝫ q̄ rosa intellectus comunis
solus et aliquis [illegible]
3a 3o p̄ cuius obiecti simplicissimi sit dispositi
actus intelligi v̄ est quod ꝫ q̄ id sim-
plicissimi n̄ q̄ eo diuersa obiecta
[illegible]
[illegible]
[illegible]
5o [illegible]
[illegible]
[illegible]
[illegible]
[illegible]
[illegible]
4a ꝫ q̄ actualis 4o [illegible]
[illegible]
[illegible]
[illegible]
[illegible]
6o actus 6o [illegible]
[illegible]
[illegible]
[illegible]
7o [illegible]
[illegible]
[illegible]
[illegible]
[illegible]
[illegible]
9a [illegible]
[illegible]
[illegible]
[illegible]
[illegible]
[illegible]
[illegible]

[illegible]
[illegible]
et equi [illegible] obiectorum [illegible] duo
[illegible] qui [illegible]
[illegible]
[illegible] qui [illegible]
[illegible] 8uo [illegible] actus [illegible] 8ua
[illegible]
[illegible] actus [illegible]
[illegible]
[illegible]
[illegible] pueri [illegible]
[illegible]
[illegible]
[illegible]
[illegible]
[illegible]
[illegible]
[illegible]
[illegible] actum intelligi
[illegible] 9a
[illegible]
[illegible]
[illegible]
[illegible]
[illegible]
[illegible]
[illegible]
[illegible]
[illegible]
[illegible]
[illegible]
[illegible]
[illegible]
[illegible] 1a ro 2o
[illegible]
[illegible] actus [illegible]
[illegible]
[illegible]
[illegible]
[illegible]
[illegible]
[illegible]
[illegible] 2o [illegible]
[illegible]
[illegible]
[illegible]

spto ponis eo quod eciam sed 2o talida
speciei talidu 3a e nou quia qualitates
vnes corpi na' sunt quod dic ut species
vacis audit sopita corporis adplatum 4o
nou quia sunt duce atq illudi sz pi
corpi pi se simmaco 2a qualitates sunt se
duces etiq sz qualitatq dn actum post eciam
eo qui possunt
pro io spt qualitatis videl depis ma' illa
spera spiritus circa ad ille ut aere in 6
3a pa || Elems pussit sz pa quod [illegible] eciam med
se inter ies decad spe spma actuli pz qr.
se desiac spi id q e depitus adaq ut
& dishac spi dimisit || sancte q e spe spma
ma gute sed suad qualitas sz qui ipa adius
qa vm etc qualitas ut spi ons q port tis
xc2 bustius nec ec spe ut qualitas q ut e
ctius spum et ita quem sed sua quam
qa adiutumez spem pqz sp ut pe spe
illam quas dz ee qualitatem eciam sed
ut pot qr & pluid dz eciam spi spa
dea spare deniq etc qualitas talli sunt
adiu que sedem q n e [illegible] id ec qualitas
nec et se [illegible] xcusio qualitas ut spe
ec bustus port aut et dy [illegible]
volut quum e qualitas adiu sunt taq ad
coiiu nuas spe vmc || sordy dus qualitas actu ec
se cuius spei spue actu pz [illegible]
it ons eciam sunt [illegible] cuius spei et
3a qo || spe eciam pz despa et actu || 4a qo na
[illegible] qualitas [illegible] se cuius spei spue
[illegible] taq ies pz qr ma e vnn spe
spua [illegible] actualiter eciam spus
4a qo || 4a qo q ons [illegible] qualitas [illegible]
cuius spei subalterne eciam se [illegible]
[illegible] eciam [illegible]
[illegible] se qualitas ut actq illudi n [illegible] qo
[illegible] vna spe sbalterna eciam ons [illegible]
qua tz qr adiz eciam [illegible]
[illegible]
[illegible]
eciam e manifesto qr [illegible] qualitas [illegible] se eciam
[illegible] qui vm corp eo [illegible]
[illegible] qualitas [illegible] spei sunt spe [illegible] qo qa pa
[illegible]
[illegible]
[illegible]
xxi [illegible]
[illegible]
[illegible]
[illegible]

[illegible] sed [illegible]
[illegible] qualitas [illegible] qual' ies
[illegible] eciam [illegible] qualitas ab
[illegible] ut [illegible] eciam sit [illegible]
[illegible] qo asinus [illegible]
[illegible]
[illegible]
e [illegible] nale [illegible] ||
4a qo [illegible] ies simplicia e duos
[illegible] spalternate pon
[illegible] ies pz [illegible]
[illegible]
[illegible] duos
6a qo [illegible] || 6a qo
[illegible] qualitas [illegible] se duos
[illegible] pz qualitas
[illegible]
[illegible] qualitas [illegible]
eciam quat || Tordy aqua [illegible]
[illegible]
[illegible] eciam pz [illegible]
[illegible]
[illegible]
[illegible] eciam quat
7a qo ut dupl qo xc || 7a qo [illegible]
[illegible]
[illegible]
8a qo illudi pz qoz [illegible] || 8a qo duos
qualitas [illegible]
[illegible] pz qualitas [illegible]
[illegible] qualitas
[illegible]
[illegible]
9a qo [illegible] || 9a qo duos
qualitas [illegible] spei spue
[illegible]
[illegible]
qo duos qualitas [illegible] spei spue
[illegible]
10a qo [illegible] || 10a qo
[illegible] qualitas [illegible]
[illegible] eciam [illegible]
[illegible] qualitas [illegible]
[illegible]
[illegible]
[illegible]
[illegible]
[illegible]

[illegible]

[illegible]

adultam

et cum ita sit talibus licet contrario contraria
cane producunt ... tamen ... cum sit ...
[illegible] distancia ... [illegible]
producant ... cum ita ... aliquod
producta ... contraria ... [illegible]
... producit actum ... [illegible]
et ... contraria ... ut ... sit
... ut ... [illegible]
... quod sequitur

Dicuntur: vero contraria

ar. 1o Vero contraria sunt maxime opposita ... quod
non contraria ... ut ... alia ...
... est alterum ... ut ... una ...
contraria et ... quod contraria ... contrarietas
... opposita ... Quarto ar.
... quod ... contraria ...
... dicitur contrarietas ... quod ...
... ut ... contraria et ...
... contraria ... contrariis ...
... quod ... contraria ...
... contraria ... contraria ...
... contraria ... respondendo ... ut ...

2o ... 2o contraria non est magis ...
... maxime opposita ... quod ... magis ...
... quod est ... magis
3o 3o contraria non est oppositio ... plura ...
... ut patet quod contraria sit ...
... quod ... non est
4o ... quod non ... 4o contrarietas
est maior oppositio quam contradictio ... quod non est ...
... oppositio est maior ... distantie
... est distancia ... contraria ...
... patet ... quod oppositio ...
... distancia ... patet ...
... distancia ... maxima ...
... quod plus ... contraria ...
... contraria ...
... contraria ... negatio ...
... affirmatio ... magis
Conclusio oppositio ... contraria ... contrarietas
... distancia ... medium ... medio ...
... contraria ... distancia ... contrarios ... contradictorie
... opposita ... non est ...
... patet quod ... mediata
... et ... quod ...
... ita ... quod plus distat
... alteritate ... contraria ...
... non est ...
... in ... contraria

... contraria ... medium est ...
... rubedo ... non est ...
non nigra. 4o ... in minima
... contrario est ... alterius ... quod ...
... patet quod ... est in summa ... 4o
... medium ... in minima ...
... patet ... quod non sit ... summa 5o
... contraria ... opposita
6o 6o maxima oppositio ... maxime ...
... maxime evidens ... ita ...
... quod ... quod ...
... manifestum ...
... patet quod ...
... albedo ... evidens ...
... ut ... albissimum ut ...
Quarto ar. ... albissimum ... non ... indubitabile ...
... dubium. ... ad ... quod ...
... maxime ...
contraria ... opposita ... non ...
... ut patet ... oppositio
... quod ... modi oppositionis ...
... albedo ...
... nec ... nec ...
2o 2o ... oppositio ... maxime distantia
... repugnantia ... contrarietas ... oppositio
... maxima ... contraria ...
1o ... 1o quod ...
distantia quod ...
... distantia ...
2o ... 2o quod
... patet ... quod ...
... ut ... quod ...
3o contrarie ... 3o quod sit maior
repugnantia patet quod ... repugnantia
... contraria ...
4o ... oppositio ... contraria ...
... 4o quod ...
contrarietas patet quod ...
... ut ...
... contradictoria
... contraria ...
ar. 19a ... adversus ...
... contraria ...
... contradictorie
... ut ...
... contrarietas ... quod magis ...
... adequate

[illegible]

3a nota [illegible]

4a nota [illegible]

[illegible]

regula [illegible]

4a nota [illegible]

5a nota [illegible]

ultima nota [illegible]

9a [illegible]

2a q. [illegible]

ná e cōpria et hoc pz q² sit ḡ dicōe
tēlud[illegible] ḡ dicōis ad ū eq[illegible] sicut pat[illegible]
2a go | ß n eq || 2a go oppo ḡdicta e pō opp[illegible]
pz q² e c̄ssid pp[illegible] sau et simpeña
pp[illegible] qui au st ydemp pi cc[illegible]
forte is | et simpliciy || fortē ḡ de pub ḡ vijs cp sut
simplicio ȯ opp || iudicz q n ipe oppony
cū possit sit ee ue ß prop siuēta
6a go | ut dicu ipe d² opp || 6a go opp ḡdicta
az adic ūpugnat pro copsso itu ñat
pz q² ūpugnat isit ee vijs et sit
4a go | ee sui q illis alijs oc ḡt || 4a go
go adudicte suttissie una py cla[illegible] ple
sepo distat et adic quit ūpugnat
ipoco ḡlic q ḡdicte pz p[illegible] ioc
an sua et suab ḡsōes et inaicū
e q² supptet q uuc os ẏo ecy az9
sacil bet mutat adudz ḡdicte ui
q cōs ẏo n ecy az9 si sit vij siby
iug ß adudz ḡuicl q os go ecy
ug at q os ẏo n ecy az9 n ßo ñia
tono ß toby dmacuby ūquiey ||
contra | ūuuey ḡuetas q̄ro adicte ūpugnat
tēe bus suttiengit dici a ū oppō ḡ
7a go | ḡdicta pz pyōz || 7a go q zoliy ḡtra
mas cuidu[illegible] oppo ppsip tultio uuū oppo
ḡdicta e cuidutissia appz sic dū ḡric
oppos tidos ut oppo suate cp ḡigian
ḡ cō ala siz n mediay ma ee otao
ḡdicte tū mediacy stas sic cō
sius sic na et sic p nōs cey sine
ug[illegible] ḡ cō siby ut cq cuidens
e oppo ee istac de ū c. a. cy ḡ
ū. n. c. a. sic ß cō ecut ßti na sic cey
dist[illegible] siy le say sor e cq sp̄to q at
sita sitey igiturz || ut uuci dus ee
p̄le q sa ca possy sate sors ḡria
ece sit ecol siūd et io ey az9
ey uigri[illegible] uuy au possy sa ca sace
ut ḡdicta sit ecuty ua go 2oo cuidu[illegible]
ey nocy et oppo ḡdicta ḡ ḡrictay
ß q pōa pz q² cuidus e ḡdicta uy
sit ee ua uy sit ee sa / q n e cuidus
8a go | de ḡrijs cū possy sit ee sa || 8a go
attēdo cuidu[illegible] a spo oppte ūpugnat
sit ee vij no uuy cuidus e oppo
ḡria ḡ ḡdicta appz q² n boy ūpugnat
e isit ee uias ḡrias ḡ ḡdicta uy
suupz ep dau rupe apta intelligenda

8a go | 9oz de ḡrijs soite || ḡtra cp sea
9oo cuidus dū dati ḡdicos oppo
ḡna ee ing cuidute ey go plur
ḡcia to au alu go ty n sca
su ḡdta sunt ut vtic q̄ de sedo
ad 9 3 9 go ru | || ḡ ut ad zu e cp vul ḡ ḡdco
o mapia oppo cpite ḡtas sunt
sincuitas. ūpug. ee cuidu[illegible] u
posse sit ee ua. nez sit ee sa pro
sic x ōr pcō ḡfirmat x ōr yōto
auli pat cp ḡuita pz sb de ḡ
contra | || ḡo da sit ipsi conde q medio
sui pus pō dicta ḡpoita cppsy
ḡdicoy et n ḡrijs ut tā ta
ads uāi opoliuo q² cuidus ef
dicuc ut ee mapia uy dicy e
ḡra que pō ali / duo posse ee
sit sa ef au cuidu n e de ḡrijs
ad 3 cc pn ccc | tūdi cā possit sit ee sa go dicatu
3o || dicoā pced ad sau
ne ab adz d² q ḡdco ḡz suium
oppo ḡdicta et ḡz oppo duas ppo
ḡdicas p ūni ḡdco et ḡt ge
q ḡdco e ḡuetas du dicpsit e
ḡsis qz nota ḡdco p ūsnū adal
ey io ḡdco adias ab go n e ce
ḡuetas adiaz ug go e || ḡo ḡdco
cā pualy ppouy a ḡdcoy n tuu
cont ḡuicy et ḡdco e he ppo
ad 2am | tūc ḡuite || adzaz q ez ḡdco
n sig mapia mapie ḡpicuce salte
tūa ty e bū mapia alyū do mito
ut pco mos ūpug pō dicy ey.
ad 3am | || ad 3am. ḡz codem ipo uō li q e
ḡ dicta n e ḡdco tē sit ß tc sit
ad 4am | ua ut sa || ad 4am ey cuid ḡpo
q e pesta ḡoc et suo tōro ali
ad 4am | u || ad ḡpita ce q ḡdco e insu
das oppo q² sa q² p ūesso abc
psit ee sa oppo ḡria ūdo mior
cy ipsit ee ua oppo sūḡria ce ue
ia adz q d9 q dz ee ūnima salte
tēdo ty cst[illegible] ey adp io meta
d² q ulo q usua dz ee ūnima
ai pupla nia de ḡnē sic q nam
illy mas sestiy ap ḡliuo ut psi
ua aliy ḡ puy so inta ma itac
de ḡdco uo dicy e 3a ḡoc qali

omnis enim oppositio nominum patebunt
ad dictorum [illegible] dicitur non esse etiam ad hoc quod
quia licet dubium sit et sit ambiguum non
sic ambiguum quia sequitur utrumque per contradictionem
sed dubie enim non est dubium non ... modo
quod sit a ... contradictionem quia ... contradicuntur
cum sit una et eadem oppositio ymmo quia
sunt ad contradictoria [illegible]
sunt ad contradictoriam esse [illegible]
contra possunt esse contradictoria et sic
ergo [illegible] quod est [illegible] ... videtur
[illegible] dicitur quod sunt per [illegible] quod sic patet
in [illegible] secunda de distinctione augustini
[illegible] ad [illegible] quod [illegible]
[illegible] esse et non esse sunt ut non esse
non est distincta [illegible]
contradictoria possunt esse medium [illegible]
[illegible] medio est [illegible]
[illegible] et ita [illegible]
[illegible] esse [illegible]
[illegible] medio [illegible]
[illegible]
[illegible] dimitti [illegible]
[illegible] esse [illegible]
[illegible]
[illegible] et [illegible] dimitti
[illegible] esse non esse ut media
[illegible] de questione

Queritur utrum causa cca

[illegible] error [illegible]
[illegible] negantem [illegible]
[illegible] error [illegible]
2a [illegible] 2o [illegible] error
[illegible]
[illegible]
[illegible] quia [illegible] esse [illegible]
[illegible]
[illegible]
[illegible]
[illegible] medium [illegible]
[illegible]
3a [illegible] 3o [illegible]
error [illegible] sit [illegible]

difficultas [illegible]
difficultas [illegible] ad [illegible] est quia [illegible]
[illegible] contrarias opiniones et [illegible]
[illegible] error et [illegible] quia [illegible]
[illegible] de ipso [illegible] difficultas [illegible]
[illegible] et [illegible] ad [illegible]
[illegible] est [illegible] ut multa
et ita [illegible] 2o ar [illegible] 2o ar
[illegible]
sit [illegible] aqua [illegible]
[illegible] est [illegible] et est [illegible]
[illegible]
[illegible]
[illegible] esse [illegible] et non est [illegible]
[illegible]
[illegible] et [illegible] patet
[illegible] demonstrative [illegible] 3o ar
[illegible]
[illegible] esse [illegible]
[illegible] videntur [illegible]
[illegible] dubitare [illegible] 4o ar
[illegible] error [illegible] dubitans
[illegible] error [illegible]
[illegible]
[illegible] fieri [illegible] et [illegible] 5o ar
dubito [illegible] opiniones [illegible]
sibi [illegible] est [illegible]
error [illegible]
[illegible]
[illegible] esse [illegible] error
[illegible]
[illegible] facit sit [illegible]
[illegible] 6o ar
[illegible] est [illegible]
error [illegible]
[illegible] non esse [illegible]
[illegible] opinari sit
[illegible] esse [illegible]
[illegible] non est [illegible]
[illegible] non est [illegible]
[illegible]
[illegible] est [illegible] est [illegible] Sed contra
[illegible] est [illegible]
[illegible] ad [illegible] medietas [illegible]
dubia et [illegible] ad [illegible] ar 1m
est [illegible] ad [illegible] error

ecia aliq̄ [illegible] dur' vnod' [illegible] q' ad sit ua
dissetit et tu sit [illegible] assetit [illegible] inspe [illegible]
inte uo assetiat cū ore negat uel lz falso
2a ua d dissetiat inte cū [illegible] affirmat ¶ 2o nond.
cū [illegible] e [illegible] sz [illegible] vinctū z
vinctissimū [illegible] e cū ita [illegible] e crabile
seu [illegible] cruc ¶ [illegible] sz [illegible] ua [illegible]
uel [illegible] assetit ¶ vinctissimū [illegible]
[illegible] ¶ Et vinctissimū [illegible] illuc
3a ua d [illegible] ¶ 3o nond q' cū [illegible] vole [illegible] ad
placitu ab [illegible] [illegible] posset
[illegible] quia [illegible] e [illegible] notū e [illegible]
pa q° ab [illegible] sit [illegible] ad [illegible] //
[illegible] q° a yo e [illegible] ab [illegible] cruac ecia
[illegible] ipe [illegible] q° q' [illegible] volut
[illegible] ci inte assetiat voce negac [illegible]
[illegible] noie et ab maiū est
2a q° [illegible]
[illegible]
3a q° [illegible]
[illegible]
pa q° [illegible]
[illegible]
[illegible] dur' [illegible]
Ape [illegible]

[illegible] ipsū sunt [illegible]
cū [illegible] et [illegible]
[illegible] ut [illegible]
Dub et ita posse face ut vir [illegible]
[illegible] nac [illegible] vuelt
2a dub [illegible] sit assetie [illegible]
[illegible] dur' ipe q' [illegible]
[illegible] et [illegible] assensū no cū [illegible]
assensū n [illegible]
[illegible]
3a dub [illegible] ¶ 3o dubitat' quac [illegible]
assensū [illegible]
[illegible]
ad [illegible] 10 [illegible] assensū [illegible] ¶ [illegible]
[illegible] et [illegible]
pa a po [illegible]
[illegible] ipe sit [illegible]
[illegible] assensū [illegible]
[illegible]
2a a po [illegible]
[illegible]
[illegible]
2a ro [illegible]
[illegible]
2a ad dub [illegible]
[illegible]
3o [illegible]

[illegible]

[illegible]

Queritur · xiiii^mo · [illegible]

[illegible]

dz ee finissim ut dz pte illa ab^r qr id
sciem cum ips ss^t iiii et ea p^tte pimpo^is gro
ro sentia ipo ecy in ipasipa sicy sa nd cy
sciem prid ipac spz ergo^u u ipo id fit et fol
... ee t n ie ... u eer ... ternia/ sit scita
... sit par ... e una alia ey saem pu^r ...
sa ... ga ... qnt ... e ne ... pt ...
... ipo nos id fit et fol ... u ...
2o ar^z ... nos e 2^a ipo ... u e p^us ...
... ia e eq9di ... ad ... e gre ... e ...
3o ar^z ... pdeduttoz ... pecc qr e ... sup ...
... cy pale fecit 3° ipo ... pon^r ...
... e pu pidu ... ita e eq9di ... aor pz qr ...
... ecum ... ta ... ia ... polie^r pdoz sicy ...
... et ergo ... ipa u ... ipa ...
... qy ... id sit ... qui ... sit
8o ... qy 4° ipo ... u e p^us pidy
... e eq9di ... aor e ... illa ...
... u e ... ipa ... dicta
... qu id sit ... et fol ...
9o ... 5° ipo ... u e pu pidy ... eq9di
... aor pz qr ipo ...
6o ... 6° ipo
... u e pu pidy ... ita eq9di ... aor
... pidy ... ee ... ergo ...
... et ergo dz ee ...
10 ... 7° ipo ... u e p^us pidy ...
ita e eq9di ... aor pz qr ipo ...
... ee ...
8ua ... pale ... ipo e ...
pu pidy ... ps ...
... e nota ...
... una ... qu ...
... una ...
... e qr e ...
... qr ipo ...
...
... pidy dz ee ...
... ita u e eq9di ... aor pz qr pon
... pidy ...
... pale ... 2o ...
... ita u e pa
... e ... pz qr ...
... ponit ad pidy
... pz qr ponit ...
...
eciu ... 2a pa ...
... pidy via simplex et via
...
... nota ... 3o ...
3^a gula ... videbi^s ...
... videbi^s ... pidy via simplex et ...
... via ...
2o ...

pa 9o

4 f 2o

4 f 3o

2o 4 f 2a

...
...
...
...
...
2a 9o
...
3^a 7 ...
...
4 ...

... ps pidy ...
...
...
2^a ...
...
...
...
...
... nota ...
...
...
...
...
... pdes ...
... vita ...
...
...
...
... nota ...
...
...
...
...
...
...
...
... nota ...
...
...
...
...
...
...
...
...
...
...
... pidy via simplex ...
...

adiate pz pa ps q si est [illegible] sit [illegible]
[illegible] apprec n est simplicia [illegible]
e [illegible] i [illegible] m [illegible] ut [illegible]
[illegible] ipsa e uel
[illegible] pz [illegible] q ste ac ppoes mg se
[illegible] adiate e [illegible]
[illegible] adiate [illegible] itas / ex si [illegible]
[illegible] adiate [illegible] ut [illegible]
[illegible] itas eo q [illegible] ut [illegible]
[illegible] adpus // 4o pisso
sit pa go [illegible] via simplici [illegible] sit
[illegible] nam e [illegible] // 2a go ppoes
[illegible] sit poes [illegible] pz q
[illegible] est 2o ppoes [illegible] simt
[illegible] ppoes [illegible] se [illegible]
[illegible] se [illegible] est [illegible]
[illegible] q [illegible] id e q [illegible] ut [illegible]
[illegible] un [illegible]
e nata n sic nota [illegible]
3a // 3a go ppoes [illegible] se poes
[illegible] pz q
4a simplicies est sit // [illegible]
una simplic [illegible] e [illegible] una [illegible]
4a pz ut [illegible] q simplex // [illegible] go
[illegible] ppoes [illegible]
[illegible] ut [illegible]
6a pz [illegible] pssi // [illegible] go
[illegible] poes se [illegible]
[illegible] 2a adiate [illegible]
[illegible] adiate [illegible] ps [illegible]
[illegible] sit simplic [illegible] // [illegible] iste [illegible]
[illegible] se [illegible] via simplici
[illegible] e est e ut [illegible] tui [illegible]
2o loco [illegible] n est no
e / 3a loco est e est / 2o loco n est n
e est / 4o loco est sint ut est [illegible] /
5o loco n est n sint / [illegible] loco [illegible]
est [illegible] est / n est posse e [illegible] / [illegible]
e [illegible] est est / [illegible] e n est n est / [illegible]
e n est est / quo loco [illegible] adiate
est [illegible] e est est / no est posse e no
[illegible] / 1mo ppoes [illegible] go ad
[illegible] adiate ut [illegible]
e 3o adiate ut [illegible] e [illegible] ut no
e [illegible] e est ut no est / ut e est
n est / 1mo [illegible] v no
[illegible] adiate ut [illegible] ut
n est / [illegible] e [illegible] ut n esse
[illegible] e [illegible] id est e no est / 1mo
[illegible] 3o adiate ut

[illegible] est ut n est est / [illegible] e [illegible]
est est ut n est est / 2mo ppoes [illegible]
ut [illegible] ut no [illegible] / ut id est
[illegible] e n [illegible] / 1mo [illegible] ut
[illegible] posse e [illegible] ut [illegible] / ut [illegible]
e [illegible] ut no [illegible] / [illegible] id
[illegible] n [illegible]
[illegible] e [illegible] q e ppo [illegible] qua [illegible]
[illegible] // [illegible] q [illegible] omis e ppoes
sit [illegible] pa [illegible] media [illegible]
[illegible] ppa [illegible] via simplic e [illegible]
[illegible] / et se [illegible] quae [illegible]
[illegible] ca [illegible] // [illegible] q [illegible] ut q
[illegible] ca [illegible] / ut [illegible]
[illegible] q omis [illegible] est [illegible]
[illegible] a [illegible] e [illegible]
est [illegible] ca [illegible] media [illegible]
ut [illegible] e [illegible] // [illegible]
e [illegible] q [illegible] so [illegible]
[illegible] e [illegible] sou [illegible]
q [illegible] me pz q [illegible]
[illegible] e q [illegible] est [illegible]
// 2mo pisso sit pa go [illegible]
[illegible] e q [illegible] pz q [illegible]
[illegible] se [illegible] e [illegible]
[illegible] no est e ut ita [illegible] est e no [illegible]
q ita est e ut est e est [illegible] no
e est [illegible] pz [illegible] se
[illegible] pro [illegible] na [illegible] go
e [illegible] na [illegible] e na [illegible]
[illegible] // [illegible]
e [illegible] est [illegible] difficilis est
[illegible] difficilis est
[illegible] q [illegible] posse [illegible]
no est [illegible] est [illegible] ut est bene
[illegible] 1mo
[illegible] poetas [illegible] theologos
eo q [illegible] fuisse [illegible]
est e [illegible] // [illegible]
[illegible] ut [illegible] // [illegible]
e est q no est [illegible] q [illegible]
[illegible] q [illegible] et [illegible] e [illegible]
[illegible] eo q ipa pot [illegible] n pot
[illegible] ita [illegible] q [illegible] pot esse
[illegible] pz [illegible]
[illegible] et [illegible] / [illegible] n [illegible]
[illegible] ut [illegible] e [illegible]
[illegible] n [illegible]
[illegible] n [illegible] et go [illegible] est //
[illegible] q [illegible] se [illegible]
[illegible] vna // [illegible]
q [illegible] adaffirmatiue [illegible]

pluralitatem suam ipse quod etiam virtus est nimis
2a q. evidens fortis ‖ 2a q. patet quod evidentior
sua ubi patet quia fortior est virtus non enim
sicut ubi esse non nisi partis sua sit formata
3a q. sit una secundum tamen etiam ‖ 3a q. ipso dicte est
evidentior etiam fortior quod ipso dimittere patet quia secundum
augustinum fuit anima [illegible] ipso patet dicit sicut dicitur
de intellectu quia dicte [illegible] non est ad
dicte quod ad virtutem [illegible] est 2a [illegible]
[illegible] etiam una 2a [illegible] quia [illegible] ad virtutem
[illegible] quam ipsa actui etc.
nota [illegible] fuit nisi ista [illegible]
5a q. est ad una virtus etiam [illegible] ita [illegible] ‖ 5a
q. ipso dicte 2o adiante fortior est una evidentie
ipso dicte 3o adiante patet quia est fortior
[illegible] quia [illegible] ablata falso ubi
4a q. [illegible] non est ampliatum ‖ 4a q. ipso [illegible]
[illegible] [illegible] est evidentior [illegible]
[illegible] simul [illegible] est [illegible] non est
evidentior est ita [illegible] est patet quia fortior
virtus [illegible] [illegible]
[illegible] est [illegible] non [illegible] et [illegible]
non [illegible] etiam si [illegible] etiam simul [illegible] etc.
[illegible] ipso [illegible] est [illegible] ad est [illegible]
6a q. [illegible] ‖ 6a q. ipso [illegible] est
evidentior [illegible] sua una patet quia fortior est
etiam [illegible] virtus [illegible]
[illegible] non una [illegible] ita est [illegible] fortior non [illegible]
[illegible] etiam una [illegible] ad [illegible]
[illegible] et [illegible]
quod [illegible] est ita evidens [illegible] est
[illegible] est [illegible] quia [illegible]
non [illegible] evidentiam quod
[illegible] est [illegible] est plus
9a evidens ‖ [illegible] quia [illegible] non [illegible]
[illegible] evidentior
[illegible] quia non [illegible] etiam [illegible] evidentia [illegible]
etiam [illegible] virtus etiam [illegible] est [illegible] una
2a virtus [illegible] ‖ [illegible]
[illegible] etiam [illegible] una etiam [illegible] sua
ad [illegible] evidentiam [illegible] una [illegible] fortior
[illegible] ‖ [illegible] adiante
[illegible] etiam [illegible]
[illegible] fortior [illegible] eius
[illegible] evidentiam [illegible]
etiam [illegible]
[illegible] ita ipso [illegible] etiam
4a q. [illegible] ‖ 4a q.
[illegible]
[illegible] est evidentior [illegible]

[illegible] est [illegible] non esse quod si [illegible] etiam
[illegible] patet quia [illegible] fortior etiam ad 2a
evidentior est [illegible] est ut non est [illegible]
ita [illegible] est [illegible] quia [illegible] si [illegible] non
[illegible] una [illegible] est
8a q. [illegible] non est [illegible] etiam 2a non ‖ 8a q. secundum
[illegible] evidentie sunt evidentiores [illegible]
ita sunt [illegible] sunt evidentiores [illegible] ad 2a
[illegible] quia non est fortior secundum [illegible] etiam
[illegible] fortior etiam
[illegible] una [illegible] ita [illegible]
[illegible] ‖ [illegible] patet [illegible] quod non est [illegible]
[illegible] simpliciter etiam [illegible]
evidentie una [illegible] alii ista
[illegible] est [illegible] una simpliciter
et una evidentie non [illegible] evidentior
ita [illegible] est [illegible] non est [illegible]
ultima q. est ut [illegible] est ut [illegible] ita [illegible] est non [illegible] ad [illegible]
[illegible] patet [illegible] alii ‖ ultima q.
[illegible] opposita [illegible] quia est [illegible]
assignat [illegible] evidens patet [illegible] ad [illegible]
sicut alii quia est dicte 2o [illegible] ad [illegible]
dimittere ut [illegible] 3a q. alii [illegible] ad [illegible]
[illegible] quod [illegible]
[illegible] ‖ [illegible] quod [illegible] 2a
quod [illegible] etiam [illegible]
[illegible] quia [illegible] medio [illegible]
[illegible] ut [illegible] quod [illegible] etiam [illegible]
[illegible] sibi est [illegible] esse [illegible]
[illegible] non est simpliciter [illegible] patet [illegible]
[illegible] ‖ [illegible] quod est [illegible] una [illegible]
2a ‖ [illegible] una simpliciter est [illegible] ipso [illegible]
[illegible] est [illegible] una evidentie est [illegible] ipso [illegible]
est ad non est [illegible] disiuncta [illegible] est ad
[illegible] est [illegible] est ad [illegible] est ‖ 3o
[illegible] disiunctae opposite [illegible]
[illegible] ‖ [illegible]
[illegible] fortior quia omnia [illegible]
[illegible] omnis [illegible] simpliciter
[illegible] est [illegible] partes
[illegible] quia [illegible]
[illegible] non [illegible] etiam [illegible]
[illegible] evidentia
[illegible] etiam [illegible] condicionibus sicut
[illegible] ‖ [illegible] ad
[illegible] quod [illegible]
[illegible] esse [illegible] intelligit
[illegible] ita ipso [illegible] est [illegible]
etiam non esse [illegible] etiam [illegible] etiam 2a [illegible]
etiam [illegible] etiam [illegible] fortior ut
[illegible] quod [illegible]
[illegible] sicut [illegible] sit una etc.

ad 2m ita est de ypostasi [illegible] est deus. Ad 2m [illegible]
quod licet ita ipsa sit divina tamen continet
actum [illegible] nihil est et est purus licet aqua
alia sunt predicata [illegible] est [illegible] et [illegible]
quod aqua sit [illegible] non sumitur [illegible]
divina, sed forte [illegible] esset [illegible]
ad 3m pred simpliciter. Ad 3m [illegible] non [illegible]
[illegible] sunt compositio [illegible] tamen
[illegible] modo licet quod [illegible] est
[illegible] omnis [illegible] est impossibile sed impossibile
[illegible] et alia [illegible] significat [illegible]
[illegible] sunt [illegible] quod licet [illegible]
[illegible] est [illegible] nec
[illegible] est purus [illegible] medio
[illegible] melius dicitur quod [illegible]
[illegible] non est [illegible]
[illegible] est purus [illegible]
ad 4m [illegible] Ad 4m [illegible] quod [illegible] non
est [illegible] sumitur sed [illegible] purus [illegible]
licet [illegible] est deus esse [illegible]
[illegible] quod est [illegible] esse [illegible]
ad 4m ad 5m Ad [illegible] quod [illegible] alii. Ad
[illegible] non est [illegible] quod purus
purus vel simpliciter vel [illegible] sit [illegible]
2a et ad 2m [illegible] quod [illegible]
quod non [illegible] purus [illegible]
purus [illegible]
[illegible] est ita esse [illegible]
ad amma quod ita esse [illegible] Ad [illegible] quod [illegible]
[illegible] quod aqua est purus [illegible] et est [illegible]
ad 5m Ad [illegible] nec [illegible]
via [illegible] purus est quod [illegible] et ad [illegible]
licet quod [illegible] alio [illegible]
ad quam [illegible] alii. Ad [illegible] quod via simpliciter
[illegible] est unum sed via [illegible] non [illegible]
ad 1m [illegible] unum est [illegible]
est [illegible] Ad [illegible] quod via [illegible]
[illegible] actuale vel [illegible]
ad u [illegible] purus licet via sumitur non [illegible]
ad 1m Ad [illegible] et ad [illegible] quod [illegible]
[illegible] Ad [illegible] quod [illegible]
[illegible] purus quod [illegible]
[illegible] non sunt sed [illegible]
[illegible] non est [illegible] quod sit [illegible] purus
[illegible] medii [illegible]
[illegible] sit [illegible] licet [illegible]
de questione [illegible]

Queritur 13mo utrum

[illegible] non esse potest intelligi [illegible] quod non [illegible] arg. 1a
intellectus [illegible] quod [illegible]
[illegible] vel [illegible] intellectus. 2o [illegible] 2o
[illegible] quod [illegible] esse [illegible] 3a
esse et [illegible] non esse. 3o [illegible] potest intelligi [illegible]
quod [illegible] non est esse vel [illegible] esse [illegible]
[illegible] intelligere quod non sunt [illegible] non esse [illegible] 4f2
[illegible] quod non esse intellectus non [illegible]
[illegible] non est esse vel quod non esse [illegible]
[illegible] vel intelligere [illegible] quod non sunt
intelligere [illegible] quod non est esse intellectus et [illegible]
[illegible] quod non esse intellectus [illegible]
[illegible] intelligere [illegible]
[illegible] intelligere quod [illegible] posse
esse [illegible] quod [illegible] est [illegible] sunt [illegible]
[illegible] intelligere [illegible] non [illegible]
[illegible] quod [illegible] 2o si non esse non 2o
possit intelligi [illegible] esse quod [illegible] quod
[illegible] intellectus [illegible] quod [illegible] intellectus [illegible]
non esse [illegible] intellectus [illegible] non est [illegible]
[illegible] quod non [illegible] quod [illegible]
quod sunt intelligere et [illegible] non [illegible]
[illegible] intellectus [illegible]
[illegible] qui [illegible] intellectus [illegible]
2o [illegible] intellectus quod [illegible] potest [illegible]
4o [illegible] intellectus [illegible] 4a
[illegible] esse [illegible] et [illegible]
[illegible] esse [illegible] non [illegible]
[illegible] est esse et [illegible] esse [illegible] esse
[illegible] quod [illegible] et [illegible] 4f2
[illegible] esse et 2o [illegible] non
est esse non [illegible] sunt esse [illegible] 6o
[illegible] intellectus et [illegible]
est non esse [illegible] non esse intellectus [illegible] et [illegible]
est quod [illegible] esse [illegible]
et [illegible] esse [illegible] quod [illegible] non esse
vel [illegible] esse [illegible] non est [illegible] esse [illegible]
[illegible] intellectus [illegible] esse [illegible] 4f2
est et non [illegible] quod [illegible] non esse [illegible]
[illegible] esse [illegible] quod intelligere [illegible]
non esse [illegible] intelligere [illegible] non esse [illegible] intelligere
non esse [illegible] intellectus et [illegible] 7a
non esse [illegible] non esse [illegible] 8va
[illegible] et [illegible] quod [illegible]
et [illegible] sunt [illegible]
non [illegible] esse [illegible] possunt
esse [illegible] sunt non [illegible]
[illegible] non esse [illegible] 4f2
est [illegible] quod [illegible]
est [illegible] et non potest [illegible]

Nota

ut eq[ui]valet e[ss]e ip[s]a q[uod] ip[s]a sit eq[ui]valet e[ss]e ... ee sit, p[ro]pt[er]ea ab actio[n]e ad passio[n]em ... [illegible]

ad 20 ... no[n] e[ss]e intelligere ... [illegible]

30 ... [illegible]

[illegible]

pa q°

2ª q°

3ª q°

[illegible]

2ª

nota

pa q°

4ª q° q°

[illegible]

[illegible]

ad 2

codin

2ª

3°

[illegible]

[illegible]

3a pars

pago

mixtio fit q[uia] diff[erentia] [illegible]

[illegible]

Queritur [illegible]

[illegible]

[illegible] eorum ipse indicat esse non dulces
2o Item sunt ambe partes [illegible] 2o [illegible]
amari apparet esse vinum [illegible]
[illegible] ad oppositum declaratur [illegible]
[illegible] esse vinum [illegible]
non [illegible] quod [illegible] contradictionis
sunt [illegible] et eadem [illegible] ratio contraria
[illegible] et videtur [illegible] dici [illegible]
[illegible] non possent [illegible] apparere vinum
et quod non [illegible] dulce [illegible] apparet [illegible]
[illegible] vinum [illegible]
egri [illegible] sani [illegible] debent dici amari
[illegible] dulce [illegible]
sani et [illegible] non [illegible] dulce [illegible] amara
[illegible] experientia [illegible] et [illegible]
[illegible] iudicium [illegible]
[illegible] dulce [illegible]
non [illegible] dulce [illegible] dulce et
3o non dulce [illegible] 3o [illegible]
[illegible] per [illegible] ipsum fluvium [illegible]
non [illegible] fluvius et [illegible]
quia et [illegible] nota [illegible] declarat
[illegible] sic non [illegible] per [illegible]
ipsum fluvium [illegible] abire
[illegible] per [illegible]
[illegible] ipsum fluvium [illegible] non
[illegible]
[illegible] fluvium [illegible]
[illegible] fluvius [illegible]
[illegible] non [illegible] fluvius [illegible]
[illegible] ipsum fluvium [illegible]
5o [illegible] 5o [illegible]
[illegible]
[illegible] est quia et [illegible] demonstrando
[illegible] esse [illegible] ignis
[illegible]
[illegible] est [illegible]
sit [illegible] aqua [illegible]
[illegible] aqua quia [illegible] aqua [illegible]
aqua [illegible] non est non [illegible]
[illegible] sit [illegible]
[illegible] aqua [illegible]
[illegible] demonstrando [illegible] est [illegible]
4o [illegible] sit [illegible] 4o [illegible]

[illegible] esse [illegible] et [illegible] non [illegible]
[illegible] et [illegible] quia et [illegible] nota [illegible]
[illegible] et singulare [illegible] opposita [illegible]
[illegible] et ad [illegible] est [illegible]
[illegible] 6o
per [illegible] animam est [illegible] et per [illegible] non
est [illegible] et [illegible] quia [illegible] et [illegible]
[illegible] ad [illegible] declaratur et [illegible]
[illegible] per [illegible] et [illegible] declaratur
demonstrando animam equi per [illegible]
non est [illegible] anima est anima [illegible] per [illegible]
[illegible] non [illegible] differentia est [illegible]
ad [illegible] est [illegible] per [illegible]
[illegible] est [illegible] per non [illegible] equi
[illegible] non 2o [illegible] 2o [illegible]
[illegible] quia [illegible] non
per [illegible] non [illegible]
per [illegible] anima [illegible]
et quod [illegible] valeat [illegible]
et [illegible] animam [illegible]
[illegible] non [illegible] 4o
[illegible] non [illegible] per [illegible] et per
non est sedens et [illegible] quia [illegible] et [illegible]
[illegible] ad [illegible] declaratur [illegible] per [illegible] sedere
et per est non sedere [illegible] per [illegible]
[illegible] sedeat [illegible] non sedeat [illegible]
[illegible] sedere et [illegible] non
sedere non [illegible]
[illegible] non sedere et [illegible]
non sedere [illegible]
[illegible] non sedere [illegible] per non
est sedere [illegible] 2o [illegible]
[illegible] demonstrando [illegible]
[illegible] 5o [illegible]
[illegible] sedere [illegible] sedere
et non est sedens quia [illegible]
[illegible]
[illegible] non
et [illegible] aliae [illegible]
non [illegible] per [illegible]
[illegible] est sedere et non esse sedere [illegible] sedere
et non sedere [illegible] 8uo
[illegible] quia [illegible] non [illegible]
[illegible]
[illegible] quia et [illegible] nota [illegible]

Mytu

Fy ulq

3a qo

4a fa

2a qo

2a qo

ya ulq

[illegible]

[illegible]

q̄ q̄ ē q̄dā per quē aīam nō [illegible]
[illegible] est [illegible] per quē [illegible] aīam
[illegible] aīam [illegible] nō ē [illegible]
habet [illegible] aqua nō [illegible] est [illegible]
[illegible] per quē aīam nō est per [illegible]
[illegible] per quē aīam [illegible]
2ᵃ q. nō [illegible] aqua [illegible] nō [illegible]
[illegible] per quē aīam nō ē
[illegible]

[illegible]

2ᵃ q. [illegible]
3ᵃ q. [illegible]
ex ingenitis [illegible]
de ingenitis [illegible]
[illegible]

[illegible] go [illegible] [illegible] [illegible] [illegible]
2a au[illegible] 2a ssp[illegible] 2o q[illegible] [illegible] [illegible] [illegible] [illegible] [illegible]
forcius et perfectiores g° est [illegible] 2o [illegible]
[illegible] [illegible] [illegible] [illegible] [illegible] [illegible] iii
1a ss[illegible] 3o [illegible] [illegible] [illegible] [illegible] [illegible] [illegible]
2a ssp[illegible] [illegible] 3o [illegible] [illegible] [illegible] [illegible] [illegible]
duobus 2o [illegible] [illegible] [illegible] [illegible] [illegible]
[illegible] [illegible] [illegible] [illegible] [illegible] [illegible] [illegible]
[illegible] [illegible] [illegible] [illegible] [illegible] [illegible]
[illegible] [illegible] [illegible] [illegible] [illegible] [illegible] go
[illegible] [illegible] [illegible] [illegible] [illegible] [illegible] 3o
[illegible] 3o [illegible] est [illegible] [illegible] [illegible] [illegible] [illegible]
[illegible] [illegible] [illegible] [illegible] [illegible] [illegible] [illegible]
[illegible] [illegible] [illegible] [illegible] [illegible] [illegible]
[illegible] [illegible] [illegible] [illegible] [illegible] [illegible]
[illegible] [illegible] [illegible] [illegible] [illegible] [illegible]
Ro [illegible] [illegible] [illegible] [illegible] [illegible] [illegible]
[illegible] [illegible] [illegible] [illegible] [illegible] [illegible]
[illegible] [illegible] [illegible] [illegible] [illegible] [illegible]
[illegible] [illegible] [illegible] [illegible] [illegible] [illegible]
[illegible] [illegible] [illegible] [illegible] [illegible] [illegible]
[illegible] [illegible] [illegible] [illegible] [illegible] [illegible]
[illegible] [illegible] [illegible] [illegible] [illegible] [illegible]
[illegible] [illegible] [illegible] [illegible] [illegible] [illegible]
[illegible] [illegible] [illegible] [illegible] [illegible] [illegible]
adp[illegible] [illegible] [illegible] [illegible] [illegible] [illegible]
[illegible] [illegible] [illegible] [illegible] [illegible] [illegible]
[illegible] [illegible] [illegible] [illegible] [illegible] [illegible]
[illegible] [illegible] [illegible] [illegible] [illegible] [illegible]
[illegible] [illegible] [illegible] [illegible] [illegible] [illegible]
[illegible] [illegible] [illegible] [illegible] [illegible] [illegible]
Ridz [illegible] [illegible] [illegible] [illegible] [illegible]
[illegible] [illegible] [illegible] [illegible] [illegible] [illegible]
[illegible] [illegible] [illegible] [illegible] [illegible] [illegible]
[illegible] [illegible] [illegible] [illegible] [illegible] [illegible]
[illegible] [illegible] [illegible] [illegible] [illegible] [illegible]
[illegible] [illegible] [illegible] [illegible] [illegible] [illegible]
[illegible] [illegible] [illegible] [illegible] [illegible] [illegible]
[illegible] [illegible] [illegible] [illegible] [illegible] [illegible]
[illegible] [illegible] [illegible] [illegible] [illegible] [illegible]
[illegible] [illegible] [illegible] [illegible] [illegible] [illegible]
[illegible] [illegible] [illegible] [illegible] [illegible] [illegible]

[illegible] [illegible] [illegible] [illegible] [illegible] [illegible]
[illegible] [illegible] [illegible] [illegible] [illegible] [illegible]
[illegible] [illegible] [illegible] 2o [illegible] [illegible] [illegible]
[illegible] [illegible] [illegible] [illegible] [illegible] [illegible]
[illegible] [illegible] [illegible] probabilis [illegible] [illegible] [illegible]
[illegible] [illegible] aqua [illegible] [illegible] [illegible]
[illegible] [illegible] [illegible] imaginatio [illegible] non est [illegible]
[illegible] [illegible] [illegible] [illegible] [illegible] [illegible]
[illegible] [illegible] [illegible] [illegible] [illegible] [illegible]
[illegible] [illegible] [illegible] [illegible] [illegible] [illegible]
[illegible] non sit [illegible] dominii [illegible] [illegible] [illegible]
2o [illegible] [illegible] [illegible] [illegible] est [illegible] [illegible]
[illegible] [illegible] [illegible] [illegible] [illegible] [illegible]
[illegible] go [illegible] [illegible] [illegible] [illegible] [illegible]
[illegible] est [illegible] [illegible] [illegible] [illegible]
[illegible] [illegible] [illegible] [illegible] [illegible] [illegible]
[illegible] [illegible] [illegible] [illegible] [illegible] [illegible]
[illegible] [illegible] [illegible] [illegible] [illegible] [illegible]
[illegible] [illegible] [illegible] [illegible] [illegible] [illegible]
[illegible] [illegible] [illegible] [illegible] [illegible] [illegible]
[illegible] [illegible] [illegible] [illegible] [illegible] [illegible]
[illegible] [illegible] [illegible] [illegible] [illegible] [illegible]
[illegible] [illegible] [illegible] [illegible] [illegible] [illegible]
imaginatio [illegible] [illegible] [illegible] [illegible] [illegible]
[illegible] [illegible] [illegible] [illegible] [illegible] [illegible]
[illegible] [illegible] [illegible] [illegible] [illegible] [illegible]
[illegible] [illegible] [illegible] [illegible] [illegible] [illegible]
[illegible] [illegible] [illegible] [illegible] [illegible] [illegible]
[illegible] [illegible] [illegible] [illegible] [illegible] [illegible]
[illegible] [illegible] [illegible] [illegible] 2o [illegible]
[illegible] [illegible] [illegible] [illegible] [illegible] [illegible]
[illegible] [illegible] [illegible] [illegible] [illegible] [illegible]
[illegible] [illegible] [illegible] [illegible] [illegible] [illegible]
[illegible] [illegible] [illegible] [illegible] [illegible] [illegible]
[illegible] [illegible] [illegible] [illegible] [illegible] [illegible]
[illegible] [illegible] [illegible] [illegible] [illegible] [illegible]
[illegible] [illegible] [illegible] [illegible] [illegible] [illegible]
[illegible] [illegible] [illegible] [illegible] [illegible] [illegible]
[illegible] [illegible] [illegible] [illegible] 3o
[illegible] [illegible] [illegible] [illegible] [illegible] [illegible]
[illegible] [illegible] [illegible] [illegible] [illegible] [illegible]
[illegible] [illegible] [illegible] [illegible] [illegible] [illegible]

[illegible]

[illegible]

[illegible]

ad im ex

1a ma

20

3a

[illegible]

ut qualiter sit sicut quod ratio est [illegible]
[illegible] sic ergo [illegible] sint quod quod [illegible]
[illegible] quod continuatum [illegible]
et [illegible] que [illegible] [illegible]
[illegible] et aliorum [illegible] non [illegible]
[illegible] Et si dicitur [illegible]
est [illegible] praedicate [illegible] est [illegible]
[illegible] sic quod non [illegible] mediatatem [illegible]
[illegible] [illegible] quod [illegible]
[illegible] continuata [illegible]
[illegible]

[illegible] [illegible] [illegible] [illegible] aliter
quod est in igne [illegible] [illegible]
[illegible] aqua [illegible] igne
[illegible] aqua [illegible] ideo [illegible] quod est [illegible]
[illegible] aque [illegible] igne
[illegible] aque [illegible] [illegible] est
[illegible] titulo quod [illegible]
[illegible] quod [illegible] [illegible]
[illegible] [illegible] petrus [illegible]
[illegible] [illegible] [illegible]
[illegible] petrus [illegible]
[illegible]

[illegible]

adg[illegible]

Consequenter autem quia in metha[phisica] queritur:

[illegible]

2a

3a

4a

[illegible]

[illegible]

[illegible] 3o

[illegible] ad 4m

[illegible]

efficientis [illegible] producens [illegible] [illegible]
[illegible] aqua [illegible] non [illegible]
[illegible] qua [illegible] qua [illegible]
[illegible] ut [illegible]
[illegible] confortat [illegible]
[illegible]
[illegible] non posset [illegible]
[illegible] omnium aliorum [illegible] ut agens
[illegible] producens [illegible] aqua
[illegible]
[illegible] non [illegible] causa efficiens [illegible]
[illegible] alia producendo
[illegible] agendo [illegible]
[illegible]
[illegible]
[illegible] ut intelligentia [illegible]
[illegible]
[illegible]
[illegible]
[illegible] agendi non est [illegible]
[illegible]
[illegible]
[illegible] causa efficiens [illegible] aqua [illegible]
[illegible]
[illegible]
[illegible]
[illegible]
[illegible] causa efficiens [illegible]
[illegible] effectum [illegible]
[illegible] movet [illegible]
[illegible]
[illegible]
[illegible] occasionales [illegible]
[illegible] efficientes [illegible]
[illegible]
[illegible] effectum [illegible]
[illegible] agit [illegible] effectum [illegible]
[illegible]
[illegible]
[illegible]
[illegible] effectum [illegible]
[illegible] causa efficiens [illegible] agit
[illegible]
[illegible] efficiens [illegible] non [illegible] agit [illegible]
[illegible] non [illegible] efficiens [illegible]

[illegible]
[illegible]
[illegible] agendi [illegible]
[illegible] actu agere [illegible]
[illegible] ut [illegible]
[illegible] disposita ut [illegible]
[illegible] non agat ut [illegible]
[illegible] agere [illegible]
[illegible]
[illegible]
[illegible] finis [illegible]
[illegible] finis [illegible]
[illegible]
[illegible]
[illegible]
[illegible]
[illegible]
[illegible]
[illegible] efficiente [illegible]
[illegible] finis [illegible] agens [illegible]
[illegible] finis [illegible]
[illegible] finis [illegible]
[illegible] finis [illegible]
[illegible] finis [illegible]
[illegible]
[illegible] agens [illegible]
[illegible] finis [illegible]
[illegible] ut [illegible]
[illegible] agens [illegible]
[illegible] finis [illegible] est [illegible] agere ut
agit [illegible] est [illegible] ut [illegible]
[illegible]
[illegible] non posset efficiens [illegible]
[illegible] finis [illegible]
ut [illegible] agit [illegible]
[illegible]
[illegible] finis [illegible]
[illegible]
[illegible]
agit [illegible]
[illegible]
[illegible]
[illegible]
[illegible] est [illegible] non est [illegible]
[illegible]

[illegible]

finaliter sit que forma causa quod sit causa factiva ut dicitur in 2° physicorum. Ad quintum quando probatur quod ipsa [illegible] tunc [illegible] ut patet [illegible] dicitur quod [illegible] non [illegible] forma [illegible] [illegible] [illegible] transmutacio [illegible] [illegible] [illegible] duo modis quod [illegible] [illegible] [illegible] extra ut patet et [illegible] materia quod sit [illegible] ut patet [illegible] [illegible] argumentum quod [illegible] [illegible] dicitur quod [illegible] finis et efficiens [illegible] [illegible] [illegible] [illegible] forma [illegible] [illegible] [illegible] forma [illegible] efficiens non [illegible] [illegible] ut dicitur [illegible] [illegible] [illegible] [illegible] [illegible] [illegible] [illegible] efficiens [illegible] [illegible] [illegible] [illegible] [illegible] [illegible] [illegible] forma [illegible] [illegible] [illegible] [illegible] materia et [illegible] forma et [illegible] [illegible] [illegible] [illegible] forma [illegible] [illegible] [illegible] forma [illegible] [illegible] [illegible] [illegible] [illegible] [illegible] [illegible] [illegible] [illegible] [illegible] [illegible] [illegible] [illegible] [illegible] actuali [illegible] [illegible] [illegible] [illegible] [illegible] [illegible] [illegible] forma [illegible] [illegible] [illegible] [illegible] [illegible] [illegible] [illegible] [illegible] [illegible] [illegible] effectu [illegible] [illegible] [illegible] [illegible] [illegible]

[illegible] [illegible] [illegible] [illegible] [illegible] [illegible] [illegible] [illegible] non est ut dicitur [illegible] [illegible] [illegible] [illegible] [illegible] [illegible] [illegible] [illegible] [illegible] [illegible] [illegible] [illegible] forma [illegible] [illegible] [illegible] [illegible] [illegible] finalis [illegible] finalis [illegible] [illegible] [illegible] effectu [illegible]

Queritur 2° circa quintum

[illegible] politica [illegible] [illegible] statue [illegible] statuefactor [illegible] statue [illegible] politica [illegible] statuefactor [illegible] politica [illegible] [illegible] statuefactor [illegible] statue [illegible] [illegible] politica [illegible] politica [illegible] statue [illegible] politica [illegible] [illegible] statue [illegible] [illegible] [illegible] [illegible] [illegible] politica [illegible] [illegible] statue [illegible] forma [illegible] [illegible] [illegible] [illegible] [illegible] [illegible] [illegible] statue [illegible] [illegible] statuefactor [illegible] [illegible] [illegible] politica [illegible] [illegible] [illegible] [illegible] [illegible] [illegible] [illegible] [illegible] [illegible] [illegible] politica [illegible] [illegible] [illegible] [illegible] [illegible] [illegible] [illegible] statuefactor non [illegible] statue [illegible] statue [illegible] [illegible] statue [illegible] [illegible] [illegible] [illegible] [illegible] [illegible] politica [illegible] statue [illegible] statuefactor [illegible] politica [illegible] statuefactor [illegible] statue

[illegible] est causa statuefactor
est causa statuae in [illegible] ipse [illegible]
[illegible] ipse [illegible] statuefactor non facit statuam
[illegible] quia statuefactor [illegible]
[illegible] non est causa statuae [illegible] statuefactor est [illegible]
[illegible] statuae [illegible] statuefactor non [illegible] est causa statuae
causa statuae [illegible] non [illegible]
[illegible] est [illegible] notandum
[illegible]

statuefactor ipsa [illegible] et [illegible]
[illegible] aliorum [illegible] singulariter in [illegible]
distincta quibus [illegible] sit [illegible] quaestio [illegible]
[illegible] facit statuam [illegible] quia statuefactor est causa
statuae policletus est causa statuae quia statuefactor
est [illegible] policletus 2a quaestio quod policletus non
facit statuam ipse ut ipse ut [illegible] est causa effici-
ens statuae [illegible] facit [illegible] statuae
[illegible] quod est causa potentialis statuae
effectiva statuae [illegible] ampliatam [illegible]
[illegible] 3a quaestio quod policletus facit statuam
[illegible] est ipse causa statuae [illegible] facit eam
[illegible]

esse sanum et non aliud nisi quia sanans per
ipsum consequenter statim eo non esse calorem | Ad
2m notandum quod expectandum libro quod per se demonstratione tandem per se
est per se intellectu saltem causa dictionis de ipsa dicta
cum scientia demonstrata tamen esse effectus quo sic quod
dum scientia sunt de ipsa dicta [illegible] vel [illegible]
intelligere vel causa causam idealem et disciplinalis
| Sed per se demonstratione tandem patet et non sciendi super
specialia effectus contrarii pro parte sic non complicite dicitur
causa tamen ut forte non est uno dicendi per se ut
si dicitur architector est productivus sanitatis vel musice
[illegible] sanitatis quod architector medicus et musicus
[illegible] | [illegible] causa sed quod ut probabilis quod
ipsos esse demonstrativo dicendi per se et demonstratione tandem
patens ut si dicitur risibile est susceptivum
disciplinae. 3o notandum quod cum philosophus dicit policletus
vel statuifactor esse causam statue ipse loquitur
de causa effectiva et in speciali [illegible] solum
loqui intendit | 4o notandum quod policletus vel
statuefactor potest dici causa statue effectiva
vel quia actu est operans vel quia potest operari
statuam. Quinto notandum quod statuefactor est quasi
arte per se sunt vel natus est facere statuam
[illegible] | Cetera [illegible] prima parva quo 3 quod quasi
causa statue dicitur tamen actu faciens statuam
quam per se statuefactor est causa statue non est demonstratione
dicendi per se nec demonstratione tandem per se quia vere
ista statuefactor facit statuam quod est necessario patens
quo ad modum dicendi patet notum est | [illegible] Sed
quo ad modum tandem quia [illegible] patens
[illegible] salvatur in [illegible] ut cum
esse statuefactor et magis facere statuam [illegible]
[illegible] quod est patens quo ad modum demonstrandi
policletus est causa statue sicut [illegible] causa
| 2a [illegible] si [illegible] ut statue dicitur tamen potest
facere statuam tunc utique dicitur quo demonstratione dicendi
per se [illegible] per se applicatur [illegible] causa est
intellectu [illegible] policletus est
causa effectiva statue per se ampliatum ad [illegible]
[illegible] quis | 3a [illegible] sunt [illegible]
[illegible] causa statue [illegible]
[illegible] est demonstratione tandem patens policletus est causa
statue [illegible] intellectu [illegible]
non [illegible] tamen effectus [illegible]
[illegible] | [illegible] quod [illegible] voluntas [illegible]
[illegible] causa statue quod est demonstratione tandem

per se statuefactor sed statuam faciens est
causa statue per se [illegible] sed [illegible]
[illegible] statuefactor ut statuam faciens
arte faciendi statuam quod est per se causa
effectiva [illegible] statue [illegible]
[illegible] effectus [illegible] [illegible] | quod
[illegible] sic per se statuefactor est [illegible]
| [illegible] quod est [illegible]
sua dicta est [illegible] ipsa
quo dicto | Consequenter intelligendum ad [illegible]
quod [illegible] titulo ipso dicto arguitur
[illegible] ipso [illegible] a hoc illo
[illegible] ipso composito quo locutus est philosophus
[illegible] non [illegible] [illegible]
[illegible] est [illegible]
est [illegible] sunt [illegible]
| Ad [illegible] quod arguitur per a hoc [illegible]
[illegible] | Ad [illegible] ipso composito [illegible]
[illegible] ad philosophum [illegible]
[illegible] forte [illegible]
[illegible]
[illegible] voluntas [illegible]
[illegible] voluntas [illegible]
[illegible] est [illegible] statue
quod [illegible] actualiter [illegible]
[illegible] de partibus | Ad [illegible]
[illegible] arguitur [illegible] hoc [illegible]
ipso dicto quod statuefactor [illegible]
[illegible] actualiter videlicet [illegible] arte [illegible]
causa statue [illegible] per a hoc [illegible]
[illegible] statuefactor est per se statue
factor est causa effectiva statue [illegible]
| Ad [illegible] est [illegible]
[illegible] arguitur per a hoc [illegible]
[illegible] ut [illegible]
est [illegible] | Ad [illegible] quod [illegible]
[illegible] hoc [illegible] policletus causa
statue [illegible] tamen actu operantem
[illegible] tamen potentie [illegible]
[illegible] per se applicatur
| [illegible] Ad [illegible] quod si [illegible] tamen statue
[illegible] tamen actu faciente [illegible]
[illegible] non est [illegible] hoc [illegible]
[illegible] tamen productivus statue [illegible]
statuefactor [illegible] est causa statue per se
[illegible] est [illegible] statuefactor est

producta secundum speciem aut valitura ... generatione ... Sequitur questio

Utrum mixtio elementorum est bona, quia dicitur elementum est ex quo componitur aliquid primo inexistente et indivisibili secundum speciem ... quod non elementum neque mixtum ... quia elementa et partes ... [illegible] ... et corpus ... si mixtio dicitur ... per ... primo ... [illegible] ... elementa que ... non ... differentie ... secundum ... [illegible] ... non ... mixtio dicitur ... tertio quia simplicia non differunt ... elementa ... secundum ... phisica ... C secundo ... differentie non ... loco ... generatione ... non est bona ... C tertio differentie non ... elementa ... forme que ... elementum ... [illegible] ... per ... Contra ... quia differentie ... continuum ... differentie ... potentia ... non ... forme ... non ... quia ... est ... non ... est ... secundum ... differentia ... ad ... respondetur ... ad ... intelligendum ... differentie. Secundo ... differentie ... non ... quia ... non elementum ... quia differentie ... ex elementis ... ut ... mixtio ... est ... forme ... non est forma ... formam ... Tertio ... quia non ... igni et aeri ... elementa ... secundum ... differentia ... quia ... non ... elementorum ... ... C ... differentie ... quia ... aplius ex elementis ... utique ... ...

que ... elementa ... ut ... non ... differentie ... C ... non ... per ... intenta ... C ... elementum non ... elementa ... elementum elementati elementum ... non ... dicitur ... elementa ... et ... elementum ... tertio ... elementum ... secundo ... elementum ... quod ... tertio ... quod ... elementa ... elementum ... ita ... elementum ... differentie ... elementa ... C ... differentie ... C ... secundo ... elementa ... quia ... non possunt ... ...

ei dispositio elementi [illegible] corrupti. Elementum est
aliquid ex quo componitur aliquid elementatum et non [illegible]
in speciem aliam per compositum [illegible] elementum [illegible]
[illegible] ut [illegible] 2º [illegible]
[illegible] ex quo componitur aliquid elementatum. 3º [illegible]
[illegible]
[illegible] dici quod [illegible] dispositio elementi est completa
[illegible]

[illegible]

[illegible]

tulli ut sortes et illo dnm vnm nus qr quam
pr cont marcy e tulli et isorte 3 illo
sp q sortes ne st marci et tulli 3 vnm
nus sortes et illo 3 vnm nus expn v ut sortes
et plo dnm vnm esse sortes et lapis dnm vnm
qc qr dicit et sie illo pt cont et dicis
ho ge eoru 3 noiad 3 q pso n dicit
illo vnm torie adiec pn put ies vnm conte
suas dnm vnm sz dicitur vnm torie adinodu
pdis cont twrs dicit et ut altis seu adis
dicit ac si dicer tr desbus dr ee vnm
pdic conti aliqui sut desby dr ee vnm
vnus aliqui st desby vnm esse aliqui desby
vnm gene et aliqui desby vnm analoyce
sedr explanc q i pnc cont dnm vnu
nus qr m e una expo i q cor pond
sto mi spu sd marcy et tulli cad ssc
d qr hoc una expo i qr dy quis
dicit ut una differ vnm gne st qr cad
e sic qr i q quit incod pnto et vnm
sportes esse dnm vnm quaus se quit ut ad
adad expo i q se quit adducis ut
quid ut duos spe eius noer q vnm cors
sez adsiz sportes ita se qz ad adsum
sporto et q q sit nec psso pz expe
dr q cad ssc sut qr io e una io cu
n e w teor salte inte q cad nus
sut qr m e vnn q illis desbus ce
inny sm et 3o qr dr q cad sse st que
scad ssc qtem et marcu e q si dicatur
tellige n ec adpona q qt sut ca
i nus sut cad esse q desbus n ve
vm ad sor et sedus sut id vnne et tq u
n sut eius sci de sor sut dicitur esse
illo et sedus depnta sit alys inesse
inor vnq attributor q torie adpony
eos qr desbys ut dr ee vnm roe
pdis cont qr ut ho e qr vnq cors cors
pt deus et e vitas inaeq sm attuby
dr ee vnm nus ut ho z qz quit se sue
adid ut plura qra i pnc psi tz no
int dicit e sic addusa ut ho e qr
tes quanue quit et q e vitas qr ut qr
teadd sse qtota seqmn qui et z vitat
sci qr qcqs qtm sforma sse dnm vnm
tra sse vel adduda forte quid ut ad
duos spe pcas vote qtatis scant
partacue qtue 3 sez z vitas analoya

Sic q pos tio parta sut i spec
dom qe n sed sto adscam se illi
ita az do adquate seu sed illo vel
adat vnm ita illo pmta adat
et io illo et az do suor quanue
dnm vnm analoya sic sportes p
moi indi vnm vias pos cont n
inculi qq dicit C ez ut adq
qo vmble adsum est qo vnq
dcu dio vniq torie admos illo
desbys vnm dr ee vnm via pos
cont e vera pz adeq q aqua
dco e vera sit q dr pmb
dusa tota nam dis qplet
e n quadua nam aq sz ita do
e qq dc q q qz tam hec absa
talis sus dnm sor adsu las
suas pe pz cessa inor vnius
qtacte illo assignata pz dr quo
dr q et qua dic dicit qz qrs
vnm dr torie admos pdis cont
dic inor quas sortes et ita volue
dic q pn dr desbys ce vnm vnu
pos cont qr sut vnm anna 2o q
quit cad sse q deas cern sit
et 3o qr quit sic quid salte teas
quanue et qs adnq vnoas qqr
vno actus qse teas tio analo
ut ruit tes e e pbat sat dicit
pos qs dic teas q illo qor moi
qo aqs ut aqua dnm vnm pat
cont et ee vnnad adec ites qo
inos q ec dco vnq torie ad po
conte io tins torie q attuta
tal ing qs vniq qua et e
ee pbal qr disse e tesby vnu
esse tacte vnde ce dictu analo
et ee sz deo C adicc pndec
adsporu nr sor et adeo dc q n
di vnnu vnq se quit io vnoia
esse sut apetac sor et io n dz
dos inos inos sut includi sed
pocis dcz q noy qsy disi te dnm
vnum vnm se ioc cont gr ds
sic ales ut adis dignos porunt
n est dic tois 8 inors qr ab ips

diuoie [illegible] pro [illegible] vti vi[illegible] [illegible]
[illegible] [illegible] [illegible] vni [illegible]
z vni [illegible] [illegible] [illegible] vnid [illegible] forma
ut [illegible] z vni [illegible] [illegible] ita [illegible]
[illegible] no [illegible] [illegible] [illegible] ita auctas
[illegible] [illegible] [illegible] sit quorum [illegible] z una [illegible]
intelligi q [illegible] [illegible] [illegible] vnus qui [illegible]
[illegible] [illegible] ita q [illegible] intelligat [illegible]
mile [illegible] no in [illegible] [illegible] [illegible]
[illegible] [illegible] [illegible] [illegible] plus [illegible] [illegible]
n voluit q [illegible] [illegible] [illegible] [illegible]
[illegible] plus vnu [illegible] [illegible] [illegible] [illegible] due
[illegible] plus [illegible] [illegible] [illegible] [illegible] [illegible]
[illegible] ut [illegible] [illegible] [illegible]
[illegible] subtilitate [illegible] sapore / [illegible] [illegible]
[illegible] plus [illegible] [illegible] [illegible] [illegible] [illegible]
[illegible]

[illegible]

Vel [illegible] [illegible] modorum [illegible] adaequationis assignatorum [illegible]
[illegible] [illegible] [illegible] [illegible] adaequationis [illegible]
[illegible] primi modi q duplum et dimidium n
[illegible] adaequationis [illegible] [illegible] [illegible]
[illegible] dupli [illegible] [illegible] dimidii ita
[illegible] duplum [illegible] [illegible] [illegible] dupli
n [illegible] [illegible] adaequationis [illegible] [illegible] [illegible]
duplum [illegible] [illegible] [illegible] [illegible] [illegible]
[illegible] ita [illegible] [illegible] [illegible] [illegible]
[illegible] [illegible] [illegible] ita [illegible] [illegible]
[illegible] [illegible] [illegible] [illegible] [illegible] [illegible]
[illegible] ut [illegible] [illegible] [illegible] [illegible]
[illegible] magis n [illegible] [illegible] [illegible] duplo
[illegible] [illegible] [illegible] [illegible] si [illegible]
[illegible] [illegible] [illegible] equale [illegible] [illegible]
[illegible] [illegible] duplum [illegible] n [illegible] [illegible] [illegible]
/ 2o [illegible] [illegible] [illegible] 2i mod [illegible] [illegible]
[illegible]

q dcillo piut vdcal id tu additoe zm to
expssi ul sentimtu s ita sut qydi dcs aoy
vc nota pnaz diffoz ipoz adaq dicere
q tlla sut adq quorz ee e adaq r adz
tdm expssu ul sentimtu q amo se qre
z boy maita e dcalcsfoe z calcfactio
qz n vc itlligi q adq sit calcfactio
n du cius q calesit abupo z ita e tdyz
zo n mq deuti dici ti ipuito adaq
qpe age q ppe egisse s to dm ipuita ad
adq ppe p egisse q ppe age q no e
z aoy gnti siluitu z boor pz p ppm ita
dicte q pr dz filij pr q tue ad fcuti
sz pr id aiu possio q e sz filius z
the e q pr z filij sut psc ipuito adaq
se au dcultio xi mod q rito po ppe
dos toas ppy ppe intlles itlligi e itc s
psc adaq go ef que sut psc note taoy
filie boy pz ppm ipucs q omsz toos
poz tadaq sulat q o po pnteda sut
psolia 2o ryud e adaq z 3o mouedast
dubia z solueda Cerm adsy po z nou
q ptes itdo dcadaq 3co moq ipoz adaq
poz qnmy moy abeo vocat ulioz dcozb 2y
muq ul vnu iqo pamy iti to duplum
dcdm excedtis et excessu z ultra que
ofmu adid no Bcdo moq dz 2y actuy
z passiuy sz 2y poas actas z passias fris
copssas sit q no gctu actuy dseat adno
gctu passuy sibi ppoztoal z ed ut fcitu
id scale calefa ad calefa 3 9 moy est
desfcitoz adyecta ut fcitul adfciam mfualt
adinsfuaz ssit adssiy 2a nou d q to dm
ee ipuito adaq du po qit z vout
dcdia 2y dici 1a sz q dfcuut adi fo
ssitudie aity tay epmo suc fcoz z deffys
po pa diffo ipoz adaq ipucs dbe ppe
su psc z vou dcdia 2y esse dcqsy eppo
2a diffo ipoz adaq vitz q 1a psc st
adaq dfcy e fcto cont dcsc ipis tu hoq
additio adaq sd q dca sc iabilit pucs
z q soa sc psc ipuita adaq dca aiu
plurima pacib ico dfcm 3o nou d q
ymiouy itu uo tau dcqliale dz q ptes
n itede que taqui dfcsy qualiz quas

2y q st pucta s solue itede inad
itopoct qc fcub hoc dcitos quac
qut sit ud ud ippoto q n ulte
iuade pps adaq put z piutu s po
moy dfcsy 2y quos vnu no 2y
dcdu q sioc dude dci adaq q
e nou d q dcda dur q iti to cal
calesitud agns actuy scia ppy et
qstlos put itlligi duy vnos pu
dcu tque to sput age adpassu e
scia adscale z ppy adppile sic cim
dicit calesitay agy pt calefacie
ut q po calesit dcd capiu mag
alite put nuda actoz inptaut
to fcteo age sit du pactz z scia
z ppy ptity ul ygioes dspoteo fcaut
adaoy sit du dcteod pt ar ymagia
acto sit fcuto pati ut sc dcs e aio
tygolu sit fcuto sd e auib inuuidi
z pao sit agere zfoue n pcallo
ecy q toz fcteo sic iaia eci q
pao ae z q ty n fcet adaqu
toz fcete Scu 2y q iti duy duo
adaq; po q si iti to capuc pu
duy dcdu adaqa toos sit st ppe
dcpuita adaq ut arguitu e iuo
py qtu fcteo si iti tu tam sine
qydi dto te n fcdpsc ipuito adaq
s to fcteo age z pati dcpuitlatio
z paoz scia uo dcpa ppc quat app
piaco fcus an otu z ie moy fact
e z psat aui plag Fuo nou d q
id pubsc poat adsaluadu dusa
dcdu psc q s i vide quiad q
n tm video quo possz adq itlligi
age n torue adpacios fcitu
ul toatic su sctus id itlligit
sctac id q secat si d ti ppe too
dcdu ponat psc tadaq cius dcm
actoz z paoz fco erutq psc tadaq
rez n su ili s z to pudrsity et
qity ad ipaste sit ee itlligi adq
ee vopitu al itlludo ucste ul a

sensus non intelligendo sed et in tertium quod non [illegible]
non videtur posse salvari ergo contra ponentes
et in hoc quod alterum videbitur ad questionem
est dicendum. Circa adversum sit prima conclusio quod
quelibet virtus modo predicto salvari in puncto adequate
sed duplicem distinctionem et conclusio patet quod quanta
potest contineri debet esse in eo quod additio ad
adequationem. 2a conclusio quod ultima virtus et 3a modi
est ultima 2a dicti patet per primum vero post
quod quia observatur ad solutionem dubii
tamen. 3a conclusio magis propinqua est ultima
in modo naturali puncti adequati vel minus sed
videtur ulterius patet quod ultima 3a modo patet
quia [illegible] est gratia ad gratum que prima
videtur quod sed patet in adequate salvari sed clausa
quadamodo et trahuntis. Contra 3a conclusio [illegible]
ad absolutum vel est quoque [illegible] patet
vel equale sensum sentire et sensus etc.
et sicut status status status etc. sensus
tangens. 2a conclusio ultima vel et 3a modo non
sunt ipsi depurato adequate ut signa patet
3a conclusio ultimas voces sensus an etiam
etc. quia non potest esse continuum ad quod
additio adequate non est in sensu sensibilis
calefactivus est adequate calefactivus in suo
est adequate in suo per partem est sensus
inseparata. Contra propositio prius 2o
3os modos [illegible] adequate volunt quod
contra 3os modos dispositione gradibus divisibile
una vel [illegible] alterum [illegible] sunt 3os
modos dicit ulterius 2a dicti [illegible]
cuius. Circa ad 3m est primum dubium
quod intelligatur dicendum prius dicto quod ultima
[illegible] minimum et potest et sensu secundo
modo [illegible] adequate eo quod [illegible] est
aliud dicit quod est etiam [illegible] sensibile
sensibile et intelligibile eo quod ad [illegible]
dicitur adequate [illegible] ultima 3a modi
[illegible] intellectus patet quia [illegible] intellectus
est intellectus [illegible] est intellectus vel adequate
[illegible] vel negat depurationem [illegible] sive
dici adequate et [illegible] vel quod [illegible]
[illegible] sed [illegible] vel [illegible] nam

sed sensus sensibile [illegible] sensibile ita etiam [illegible]
vel [illegible] sensibile [illegible]. Circa dubium utrum
3us modus adequate [illegible] duorum etc. vel
quod non quia insensatum et insensibile est [illegible] 3o et [illegible]
sunt [illegible] patet [illegible] et [illegible] patet quia
insensatum et insensibile [illegible] 2m [illegible] quia [illegible]
insensatum uno et [illegible] multiplici. Circa 3m
dubium utrum differant [illegible] et [illegible]
quia [illegible] et [illegible] sunt 3o quod [illegible]
eo quod [illegible] patiens et activum
[illegible] sunt [illegible] passiva [illegible] 2a conclusio
[illegible] ius [illegible] quod [illegible]
[illegible] modos [illegible] ultima [illegible]
admixtum et depuratum [illegible] non [illegible]
adversus [illegible] 3o [illegible] ultima [illegible]
depuratio esse adequate [illegible] intellectus
quod non est [illegible] depuratio sed [illegible]
quia non [illegible] esse [illegible]
quod etiam [illegible] abscessum et
[illegible] intellectus [illegible] causata [illegible]
et [illegible] tamen [illegible] actum intellectus
[illegible] ut intelligibile et [illegible]
[illegible] et [illegible] esse [illegible]
[illegible] insensibile [illegible] esse [illegible] posse
[illegible] insensatum [illegible] esse [illegible]
Secundo videtur quod [illegible] negat depurationem
3o quia [illegible]
[illegible] modos [illegible]
depuratio est [illegible] 3o sed est [illegible] ad
[illegible] et [illegible] adequa [illegible] est quod non est [illegible]
[illegible] 3o dicitur quod depuratio negat 3o
quia [illegible] non [illegible] sed [illegible]
modus non est [illegible] sensibile est [illegible] sed [illegible]
calefactivum est [illegible] calefactivum est ut calefactivus
est [illegible] quod calefactivum est. Circa dubium dicitur quod 3us modus
differt [illegible] et [illegible] non [illegible] quia [illegible] quod in
aqua insensatum est [illegible] et aqua est [illegible]
[illegible] distinctio [illegible] insensatum et
insensibile non [illegible] continuum [illegible] esse [illegible]
[illegible] additio adequate [illegible] diversa

[illegible] modo et [illegible] quia [illegible] quod illa [illegible] quo illa [illegible] dubium [illegible] quod [illegible] agens et patiens [illegible] mutuo [illegible] ita [illegible] non est [illegible] et non [illegible] [illegible] adaequatum [illegible] non [illegible] individua [illegible] adaequatum [illegible] [illegible] individualiter [illegible] individua [illegible] [illegible] adaequatum [illegible] signa [illegible] forte [illegible] [illegible] [illegible]

[illegible]

Utrum generatio et diversitas [illegible] quantitatis [illegible] generatio et diversitas dicitur [illegible] quia res [illegible] altera [illegible] [illegible] res [illegible] et diversae [illegible] alterae et generatio et diversitas causa [illegible] [illegible] res [illegible] ad diversae [illegible] [illegible] alterae [illegible]

[illegible]

et equalitate et inequalitate et quia per eius actum
simpliciter eorum [illegible] equalia. Contra quantitatem
[illegible] ad [illegible] quia [illegible] est [illegible] quia
quantitas est qualitas [illegible] actus declarat
quia per [illegible] et [illegible] [illegible] [illegible]
adiquo [illegible] agunt [illegible] quia [illegible]
agit [illegible] [illegible] et cum illa
[illegible] sicut quantitas esse [illegible] [illegible]
[illegible] non [illegible] [illegible] adiquo.
Secundo quantitas [illegible] non est divisibilitas corporis vel quia
non est ipsa [illegible] quia sicut quantitas esse [illegible]
[illegible] et divisibilitas [illegible] divisibile [illegible]
[illegible] quia quantitas [illegible] esse divisibilitas corporis
sed [illegible] [illegible] quia quantitas [illegible] et equi
[illegible] [illegible] et divisibilitas corporis
non quia quantitas corporis non est divisibilitas corporis quia quantitas
quia [illegible] [illegible] natura et [illegible]
[illegible] [illegible] ipsa [illegible] [illegible]
[illegible] quia divisibilitas [illegible] et [illegible]
divisibilitas [illegible] [illegible] et [illegible]
[illegible] non [illegible] [illegible]
[illegible] adiquo [illegible]
[illegible] non [illegible] et divisibilitas in
[illegible] [illegible] non [illegible]
[illegible] divisibilis vel [illegible] et [illegible]
[illegible] [illegible] quia [illegible]
[illegible] [illegible] et [illegible]
[illegible] [illegible] [illegible]
[illegible] [illegible] est [illegible]
[illegible] equi quia est quantitas [illegible] et [illegible]
[illegible] lapidis quia est quantitas [illegible]
[illegible] [illegible] divisibilitas
[illegible] [illegible] et [illegible]
[illegible] quia [illegible] divisibilitas est [illegible]
et lapidis [illegible] et equi [illegible]
[illegible] [illegible] divisibilitas [illegible] est [illegible]
[illegible] divisibilitas [illegible] est [illegible] quia
qua [illegible] salvatur [illegible] eadem per
[illegible] [illegible] [illegible] sicut [illegible]
uno [illegible] divisibilitas [illegible] non potest esse
[illegible] addita. 2° [illegible]
et [illegible] eadem quia divisibilitas est [illegible] quantitas
[illegible] [illegible] [illegible] [illegible]
[illegible] [illegible] [illegible] eadem

[illegible] sicut [illegible] divisibilitas addita divisibilitas [illegible] quia [illegible]
eadem [illegible] [illegible] [illegible] ea manente
et ea [illegible] [illegible] [illegible] eadem [illegible]
[illegible] [illegible] [illegible] quia non [illegible] sicut [illegible]
esse [illegible] addita. 3° [illegible] [illegible]
[illegible] [illegible] [illegible] et [illegible]
adhuc [illegible] eadem divisibilitas et [illegible]
eadem sicut [illegible] et divisibilitas eadem [illegible] quantitas non
est quia sicut [illegible] [illegible] addita [illegible]
[illegible] [illegible] sicut [illegible] non [illegible] [illegible]
divisibilitas eadem [illegible] quia adhuc [illegible]
[illegible] [illegible] [illegible] [illegible] Item adhuc
una non esset [illegible] [illegible] una esset divisibilitas
[illegible] divisibilitas et [illegible] eadem [illegible]
[illegible] [illegible] [illegible] [illegible] [illegible]
esse divisa [illegible] [illegible] [illegible]
esse divisa [illegible] [illegible] divisibilitas [illegible]
et [illegible] [illegible] [illegible] addita [illegible]
[illegible] [illegible] [illegible] [illegible] [illegible]
[illegible] est [illegible] una divisibilitas addita [illegible]
qua divisa est [illegible] quia est [illegible] [illegible]
[illegible] [illegible] [illegible] [illegible] [illegible]
[illegible] [illegible] [illegible] [illegible]
quia divisibilitas qua [illegible] esse divisa [illegible]
[illegible] [illegible] [illegible] non est ad [illegible]
[illegible] [illegible] divisibilitas est divisibilitas
quia quia [illegible] non [illegible] [illegible]
[illegible] [illegible] divisibilitas [illegible] [illegible]
[illegible] [illegible] quia sicut [illegible] [illegible]
[illegible] [illegible] [illegible] [illegible] [illegible]
[illegible] divisibilis [illegible] [illegible] [illegible]
[illegible] [illegible] [illegible] [illegible] [illegible]
[illegible] [illegible] [illegible] [illegible] [illegible]
[illegible] [illegible] [illegible] [illegible] [illegible]
[illegible] [illegible] [illegible] [illegible] [illegible]
[illegible] [illegible] [illegible] [illegible] [illegible]
[illegible] [illegible] [illegible] [illegible] [illegible]
[illegible] [illegible] [illegible] [illegible] [illegible]
[illegible] quia [illegible] [illegible] [illegible] [illegible]
[illegible] [illegible] divisibilitas [illegible] [illegible] addita
[illegible] [illegible] [illegible] [illegible] [illegible]
[illegible] [illegible] [illegible] [illegible] sicut
[illegible] esse [illegible] [illegible] [illegible] [illegible]

p3 ut p(re)dict(us) q(uod) q(uart)a p(ar)s q(ui)a (con)g(e)l(atur) in ubis altissi(m)
p(ar)tibus ip(s)i(us) sal(is) (est) duplex s(ed) g(ra)d(us) g(ra)d(us) (est)
n(on) p(ro)ce(d)it s(ed) p(ro)creat(ur) dulced(o) c(on)tinu(a)
(con)tinuacio tal(is) dulced(o) d(ici)t(ur) rac(i)o(n)e q(uod) s(i)c d(ic)itur p(ro)
p(ro)port(i)o(n)e t(ra)ctat(ur) g(ra)d(us) t(e)n(e)t(ur) et g(ra)d(us) a(u)t(em) p(ate)t a(u)t(em) q(uod)
ac(c)i(dens) aliq(ui)s pau(cu)s d(i)c(itu)r i(n) ubis a(ut)e(m) q(uo)d
dulcis(?) [illegible] s(ed) dulced(o) p(ar)tis c(on)t(r)a a(liu)d
(con)t(r)a s(e)c(un)d(u)m ip(s)a dulced(o) alia dulced(o) ut
g(ra)d(us) p(ro)p(ter) ip(s)a c(a)l(id)a hec d(ic)t(ur) dulc(edin)e aplic(atur)
p(ro)p(ter) ip(s)a(m) et n(on) s(e)c(un)d(u)m p(ro)p(ter) t(er)mi(n)o [illegible]
dic(itu)r ut dulc(edin)e i(n) alia dulced(in)e p(ro)p(ri)a
dulced(in)e et s(ecundu)m (est) p(ro)p(ri)a [illegible] (con)t(ra)ria
hec dulc(edin)e [illegible] a(l)i(a) dulced(in)e p(ate)t a(u)t(em) et
s(ecundu)m [illegible] | [illegible] (con)t(ra)ri(a) a(u)t(em) alii ip(s)o
[illegible] s(ed) [illegible] (con)t(ra)riu(m) adq(uo)d
Cum adp(ar)t(er) (est) p(ro) no(m)i(n)e q(uod) s(e)p(ar)a(tu)s (est) d(e)
p(ro)ce(d)it s(ed) dulc(edo) g(ra)d(us) et dulced(o) qu(o)d
n(on) s(un)t s(u)mme(?) aliq(ui)s [illegible] [illegible] s(ed) [illegible]
dua [illegible] [illegible] ut [illegible] agili [illegible]
[illegible] [illegible] adymag(in)e(m) [illegible] et [illegible]
adu(n)t [illegible] [illegible] salt(em) ig(n)ic(ul)us [illegible]
oppo(s)ite s(e)p(ar)ate c(on)t(r)a(rie) et adu(n)t(ur) [illegible]
dulced(o) [illegible] [illegible] [illegible] n(on) [illegible] aliud et
c(on)t(r)a(rie) / [illegible] (est) [illegible] ut dulced(o) s(e)p(ar)a(t)a que
s(unt) [illegible] et [illegible] [illegible] [illegible] s(ed) [illegible] aza
[illegible] ragne(?) et azo(c) et [illegible] dulced(o) s(unt)
[illegible] [illegible] a(u)t(em) [illegible] [illegible] ad
s(ed) [illegible] s(ed) [illegible] s(e)p(ar)ata d(ic)itur [illegible]
[illegible] ut dulc(edo) q(uod) s(unt) [illegible] [illegible]
azo(c) a(u)t(em) a(liu)d azo(c) [illegible] p(ate)t [illegible] q(uod) s(unt)
[illegible] [illegible] azo(c) et [illegible] dulc(edo)
[illegible] [illegible] n(on) s(un)t [illegible] [illegible] [illegible]
[illegible] q(uod) ut dulc(edo) s(un)t [illegible] [illegible]
[illegible] [illegible] ut s(un)t dulc(edo) ut [illegible]
az(o)c [illegible] [illegible] az(o)c [illegible] [illegible]
dulc(edo) [illegible] (est) [illegible] [illegible] [illegible]
[illegible] [illegible] [illegible] [illegible] s(ed) q(uod) [illegible] [illegible]
[illegible] [illegible] [illegible] a(u)t(em) (est) s(ua) [illegible] [illegible]
p(ate)t q(uia) [illegible] a(u)t(em) [illegible] [illegible] [illegible] s(ed) [illegible]
q(uod) [illegible] (est) [illegible] [illegible] s(ed) d(ici)t(ur) [illegible] p(ate)t q(uia)
s(i) s(unt) [illegible] [illegible] [illegible] (est) [illegible] [illegible]
a(u)t(em) [illegible] [illegible] s(ed) p(ate)t [illegible] qui d(ici)t(ur)
aliq(ui)s / [illegible] dulc(edo) s(e)p(ar)at(a) [illegible] [illegible]

[illegible] [illegible] q(uod) [illegible] [illegible] ut [illegible]
s(un)t d(i)ff(er)(enti)a [illegible] [illegible] az(o)c (est) dulc(edo)
s(e)p(ar)at(a) adp(ro)p(in)q(ua)t s(ed) s(unt) s(e)c(un)d(u)m az(o)c et p(ro)
[illegible] qui d(ici)t(ur) [illegible] [illegible] [illegible] q(uod)
[illegible] [illegible] g(ra)d(us) d(ici)t(ur) [illegible] et [illegible] dulc(edo)
d(ici)t(ur) [illegible] [illegible] p(ate)t q(uia) s(i) capiat(ur) g(ra)d(us)
[illegible] s(ed) unu(m) g(ra)d(um) [illegible] d(ici)t(ur) [illegible]
[illegible] et (est) [illegible] g(ra)d(us) [illegible] n(on) (est) [illegible]
ip(s)a s(i)t et n(on) s(un)t [illegible] [illegible] [illegible] p(ate)t
q(uia) ip(s)a (est) g(ra)d(us) [illegible] qua [illegible] [illegible]
[illegible] s(imi)l(ite)r [illegible] [illegible] / [illegible] [illegible]
[illegible] q(uia) ip(s)a (est) dulc(edo) [illegible] [illegible] [illegible]
[illegible] s(un)t (est) [illegible] [illegible] q(uod) n(on)
[illegible] [illegible] n(on) (est) [illegible] q(uod) az(o)c d(ici)t(ur) [illegible]
[illegible] ut [illegible] [illegible] [illegible] n(on) [illegible]
[illegible] [illegible] [illegible] s(ed) [illegible] [illegible]
[illegible] [illegible] no(m)i(n)e q(uod) [illegible] q(uod) [illegible]
s(ed) et [illegible] [illegible] [illegible] [illegible] non
[illegible] [illegible] q(uo)d [illegible] [illegible] [illegible]
s(i) [illegible] az(o)c [illegible] [illegible] [illegible] [illegible]
g(ra)d(us) (est) ip(s)o [illegible] ut [illegible] [illegible]
[illegible] [illegible] et s(i) dulc(edo) s(un)t q(uia) una
[illegible] n(on) (est) [illegible] [illegible] [illegible] dulc(edo) (est) ip(s)e
[illegible] ut aq(u)a [illegible] ut [illegible]
[illegible] [illegible] [illegible] [illegible] [illegible]
q(uia) [illegible] [illegible] [illegible] [illegible]
[illegible] [illegible] (est) g(ra)d(us) [illegible] [illegible] [illegible]
[illegible] s(e)p(ar)at(a) [illegible] [illegible] [illegible] [illegible]
[illegible] s(ed) ip(s)o [illegible] [illegible] [illegible] [illegible]
[illegible] s(e)p(ar)at(a) [illegible] s(un)t dulc(edo) [illegible]
[illegible] dulc(edo) s(un)t ip(s)e [illegible] [illegible] [illegible]
[illegible] [illegible] q(uo) adalbat(ur) [illegible] [illegible] [illegible]
[illegible] [illegible] [illegible] [illegible] [illegible] [illegible]
g(ra)d(us) q(uod) dubiu(m) [illegible] [illegible] [illegible] [illegible]
[illegible] et [illegible] g(ra)d(us) (est) [illegible] az(o)c
ut [illegible] az(o)c [illegible] [illegible] s(un)t [illegible] az(o)c
[illegible] [illegible] [illegible] az(o)c [illegible] [illegible] [illegible]
n(on) e(ni)m [illegible] [illegible] az(o)c [illegible] ip(s)a n(on) [illegible]
[illegible] [illegible] [illegible] q(uod) [illegible] (est) [illegible] adag(itur)
[illegible] (est) [illegible] az(o)c ut una [illegible] [illegible]
adp(ro)p(in)q(ua)t q(uod) [illegible] [illegible] g(ra)d(us) (est) [illegible]
[illegible] [illegible] q(uod) g(ra)d(us) (est) [illegible] az(o)c
ut [illegible] [illegible] [illegible] [illegible] [illegible]

et statim est tertium quia prolonga quam cum radice
arborum est ipse radix arietis quaeres quinque
ad e[illegible] cum quam centum sunt primo
sic dicimus quia quam fortis ad plurium est sunt et
cum quam plures ad[illegible] est ista [illegible] dicitur
[illegible] ¶ quia ad primum dicitur quod vita quam est inter
duas arietes secundum statim post radix arietibus
et arietate ¶ [illegible] quod itas [illegible] radix
[illegible] quam ad arietem ut [illegible] admixtionem [illegible]
[illegible] additur [illegible] quod radix est quam cum arie
et duabus ammixtione quadratura [illegible]
[illegible] .i. et [illegible] ¶ [illegible] quod quam
arietis cum arie est ipsa radix [illegible]
[illegible] ¶ [illegible] duas fortis aptitudo et
secundum [illegible] fortis est [illegible]
[illegible] ¶ [illegible]
[illegible] cum [illegible]
[illegible] ¶ [illegible]
quia fortis ad plurium et [illegible] duabus fortis cum
plurium [illegible]
[illegible] quia [illegible] cum
plurium est [illegible]
[illegible] fortis aptitudo est [illegible] duas
[illegible] fortis aptitudo est quia [illegible] fortis
cum plurium ¶ [illegible] duas fortis aptitudo [illegible]
quia fortis cum [illegible]
[illegible] ¶ [illegible] duas cum fortis
[illegible] qua [illegible]
est quia fortis cum aquo [illegible]
[illegible]
[illegible] ¶ cum duas qua [illegible]
ad [illegible] est quia qua fortis
[illegible] ad capitulum aquo [illegible]
[illegible] ¶ [illegible] causa est duas
fortis ad plurium et fortis ad arietem [illegible]
[illegible] ¶ [illegible] causa est duas fortis
[illegible]
[illegible] et ad plurium est [illegible]
[illegible] ¶ [illegible] duas [illegible]
[illegible] aptitudo [illegible]
quia causa est duas [illegible] fortis ¶ [illegible]

[illegible] est duas fortis ad [illegible] et ad plurium
[illegible] aptitudo [illegible]
[illegible] quia [illegible]
causa [illegible] ¶ [illegible]
[illegible]
¶ [illegible] causa inde [illegible]
causa [illegible] duas [illegible]
[illegible] et aptitudo [illegible]
[illegible] et [illegible] ad duas [illegible]
[illegible] duas [illegible]
[illegible] cum plurium et [illegible]
[illegible] et [illegible] cum [illegible] et [illegible]
[illegible]
causa est [illegible]
[illegible] ¶ [illegible]
[illegible]
[illegible]
[illegible]
[illegible]
[illegible] cum [illegible]
[illegible]
[illegible] et duas [illegible]
[illegible]
[illegible] ¶ [illegible]
[illegible]
[illegible]
[illegible] et ad plurium [illegible] duas
[illegible]
[illegible] ab te
[illegible]
[illegible] ¶ [illegible]
[illegible] quod duas fortis aptitudo
[illegible] mortuo [illegible]
duas fortis aptitudo [illegible]
[illegible]
[illegible] ¶ [illegible]
[illegible]
[illegible] salto

ea qua sunt similes ratione et adhuc eius
dicitur admisso tamen quod eleuetur a do
sonus medio mediante aliquibus aer est simile
recedi sed non propter hoc sunt medio simile
res enim que est simile medio et non ens
ea recepte sunt dimissione similitudo recu
posito unum tamen causa quare similitudo recedit
et tamen ipsa sunt dimissione similitudo et tamen
est sine ea Notandum ultra et adhuc
dicitur quod sicut ignis et stuppa non que agit
aqua proprietas sua addita ipsa adhuc
quod ignis tamen in stuppa est sicut ipsa suo
gesta agendo vel tamen quod tamen quod nimia
distantia impedit actionem corporis ad res
et ideo si agens debeat corpus est ut sit
propinqua sed quod non oportet quod ipsi proprietas
sit sua addita ipsa sed est tamen ut
unum corpus per unum adde Notandum ultra
ars et adhuc dicitur quod ipse sunt ea sonus
et ipse quod tamen sunt ea etiam sunt duo
ex adhuc/ cum pro sit quod pro duo
sonus alicui natura est sunt quod cum ipso sonus
quod tamen ad ipso et tamen spiritus in quo sunt duo ante
visco et duo simplex uaga quod
nostrum non est et ad in quod tamen ex eius
sonus vitalis causa cum res puta sonus
et aliquid et aliquid sui vero generatione
est quod sonus genus simile dicitur quod
ad duo ipso/ unum est quod ut corpus
sunt quod capitulo ideo sed capitulo duo
similes vocis vitam Notandum ultra
vox bene dicitur quod sine anima rei
et adhuc dicitur quod causa quod omnis est sonus
aptior sonus adaptus sonus ad quod
sed dicitur et cum alio tamen quod tamen fiat quod
sunt plus dicitur sunt dixit abeque
quod aptior tamen causa sed tamen productio
est operatio/ et sonus quod sunt sonus plus
dicitur abeque et magis dicitur aptior prius
quod dicitur sit propositio Notandum per aliud
sunt per se anima et alii quod

Oportet dictum est quod ea ratione est mediante a do
quare non possit unum actus alterum recipere
ideo positio quare ut sit forma propter
adquirit et esse dictum fame actualem
propter cum inest illi forme
actuali et mediante ea simile et potens
inmediate inest ipsi sed sibi Notandum ultra
sed quod inest inmediate ille forme actuali
quare a do inmediate est sufficie quod ad ipsius
quod quare sufficiens sunt extensio videtur esse forme
actualiter propter potentia est possibilitate
duo quantitate sufficiens sunt tamen ratione esse dicitur
quod non videtur esse quod ad quare a do inest
sufficiens et ideo quantitate per Notandum quod
est tamen sapor et non tamen quod dicitur mixtus
vel sapor ex humiditate sit quod et adhuc
patet ex diffinitione saporis qua dicitur sapor est
passio humidi digesti aspectu quo sapor
propter humidum et humidum tactus tamen et
sapor patet quare tamen est quod non propter ut
agente quare tamen non dicitur quod sit
passio humidi digesti sed potius humidi
digerentis quod propter ea ut maxime est
est potius Notandum quod mixti forme actualis
propter adhuc inest et hoc ut tamen
agentes vel ut mixtus quod quare quare
in actus propter patet quod propter ea
ut mixtus et ars propter per patet quare ad
propter similitate mixtio per distinctionem
adhuc quare est passio sunt digesti ab
humido sed quod non ut agente patet quare
dicitur sunt digesti et non dicitur sunt di-
gerentis Notandum quod propter diaphanum
non est quod ratione Notandum quod actuali quod propter
potius inest quod extensio ut agitur

quis non sit virtutibus activis ut dicit quidam
in physicorum ¶ 3o levitas insequitur taliter
intente videtur et quia nota est in tabula declaratur
quod si talitas sequatur quia cum levitas
et quia sit ea in insequitur sequitur levitas
ad eam talidi videtur quod talis sequitur leviti
in sibi sed ita est igitur etc. maior declaratur
quia cessaret ad priorem formam esse quia tantum intensio
sit de una forma maiori quam necesse esse
in insequitur igitur si sequitur tantum intensio
fiat manente tali quia in levitate
quia non est insequitur poterit esse levitas
ad eam tale videtur quod tanta tale fiat
tantum intensio ad levem etc. patet quod aqua
calida quia est sicut hoc quod levis et
manente sua tali quia est levis ut
evacuata vel dissoluta tunc apparet
¶ responsio quod vel levitas eque intente
sequitur insequitur sed talis vel non intensio
sed quod quando levis est quanto
sed talis cum eque intente sequitur tamen
sed dicitur quod non est levis sequitur tamen intente
ad 2o non videtur esse ut talis igitur sequitur
tamen intente tale igitur sequitur immediatam
ipsa tale quod est proportionis et cetera ultima
quia qualis sequitur talis intente ad intente
videtur sequitur tanto ad ¶ 4o delectatio insequitur
operationem volitionis intente et cetera quod
utrumque ... est actus ... quia delectatio
est perfectio operationis ... modo perfecto
est ... quod perficit ¶ responsio magis
intenta est delectatio operationis quam
forma ... sed formaliter insequitur ... ideo
delectatio operationis quia videtur non ... et
non delectatur quia ... potest post
perfectio tamen vero potest esse

cum ... possit esse sine ... aut
ut tamen post delectatio potest esse sine
operatione cum delectatio perficit operationem
et adeptam quia vero ut ... vero
... implicatur quod delectare
et non ... sed non affectat ¶
4o assensus autem quod assentit ... liber
ponit et quia ... ut sicut ab delectatione
quia posterius prius ... credulitas cum
posterius assensu ... alicuius ut dicitur
in ... et amotis amovetur
quod non videtur esse ... assensus est
... de qua est ... cum ea ...
et ea posita posterius ¶ responsio prout illam
posterius ... sit ... assensus actualis ...
in manet illa ... igitur non est ...
... quod ... conservat ...
... quod est ... non conservando illa
... ab patet quod ... videtur implicare
quod ab actuali assentit ... et quod
non ... vel ... operata ... sed
implicat ... sit ... ¶
... ¶ 5o multa actio ... se tenere
ex parte ... forma ... est ...
videtur tenere quia ... tenet ...
forma et ... ab patet de dimensionibus
... ...
esse ... est quod non ut ...
presuppositum ¶ item organizatio ... corporibus
animalis tenetur se ex parte ... tamen non
tenet se ex parte ... eorum autem
debet esse ... ut 3o ... et non
ipsa ... multis alius ¶ 6o autem
quod valens sit ... prius posito
uno ... non ... plura
in ... ... auctoritas sed in magis ...

actionis et caliditas in supremo gradu in aliquo
corporis in medio contrario oportet ponere nulla
alia accidentia non cogunt ut sic se[m]per [con]vertere
actionis vel magnitudo est in [con]trario actionis
quanto est accidens contraria per [con]trarium declaratur
quia uno in medio posito puta calide-
ficatione partis ceteris dimittendo Item dictum
oportet ponere quod condensato et calefacto
si nostra [con]ceptio condensetur vel
calefiet. fiunt. Argumentum sicut supra quia
contra nova in medio et dicunt non
ad potentiam pro de magnitudine esse statim
tamen quantum quia dicitur magis esse
frigidum defendo tamen simul. Secundo vero
quod actio in alio intensior vel intensio
actionis vel et contra et contrario est
actionis ad quam quia non vero quo ad de
intensiorem secundum ut motus intensione quando
ea tamen secundum. Contra tamen ad si actionis
intendit alio actionis sicut quod ad aspectum
sui motus esse susceptibile quod
quibus est de primo a principio et quod potest
quia si saporis intensio tamen et tamen
sui motus esse susceptibilis dulcedinis
et amaritudinis quod sunt contraria.
Tamen id tamen esse in prius motus non vero posse
fieri actionibus alteratio etiam formae actionis
motus est prius esse vero quod non per quod
subiecti vero tamen totam esse status totaliter
vel partialiter et [con]sequenti actionibus non quod hoc
est primo ad hoc. Tertio sic si actionis possibilis susceptibile
ipse ad actionis maioris hoc possit extensio
sed ita non potest esse quod quam non per prius
contrariantes diversi enim quantitates ubi intendere
intendere magnitudine et hoc per primam Secundo
philosophus dicit quod quibus non est de quibus actionis
et passionis quod ipsa non potest fieri. Secundo sic se
quod stanti esse unum corpus ex duobus
actionibus quibus vero male sanatur et quod
quia corpus unus actionis intensioni alteri semper de
ea secundum absolute est quod unus [con]trarium ex-
albedine et magnitudine tamen unum corpus si sit
prima fieri et patientie ad primo forme

et actionis quod unus natura vera sunt facte unum
quantum contrarium oppositum difficile quia difficile est
efficientie per unam partem vel alterum et
quia ambo se appropriate unum cum aliis intensionem
et actionis prohibens et remanet. In primo
articulo permitto quaestionem quartum et tertium in[con]venientia
aliquorum tamen apiorum ut non vero probabilione
Contra tamen ad primum suppono quod dicitur sunt
formae actionis et absolute formis propositionis
ipsis non quod se propositiones ut deductiones
seu accessiones cum aliis agentibus formis pro-
ductis secundum calidus propositionis alteritatem et
raritatem et densitatem non tamen contra esse
dubium non hoc non propositionis ut nubes
sed ut agens non enim causatur deposita
sunt ut est id non ut agens saltem videlicet
nubibus duo cuius alia propositionis non
ut magis reducitur forte semper sed ut
appetitus magis per formam sequitur deceptione
pro [con]trario magnitudine formis nubes dissimilia
magnitudine tunc tamen magnitudine sapore
propositionis non quod magnitudo sed potius per capacitatem
magis ad formam sequitur deceptionem qui non
semper ut per eas motus per differentia et densitas
vero esse possibile dubium utrum producta
formis secundum intentione producunt eas depo-
sitione vel potius intentione producunt eas depo-
sitionis et medium ut deposita motus. Secundo suppono
quod si matutinis nubibus actionis in intendi actiones
propositio quod hoc maioris esse magnitudine sunt
extensionis quod prius suppono esse actionis contra
aspectum extensionis quia ita semper ut quod sic
contraria oportet per ita semper quia formis nubes
vel maioris extensione semper ut vult
quod in essentia et una alteratione ipso esse
secundum potest actionibus nubibus in ipsis extensio.
Secundo 3o suppono quod si potentia finita nullus
actionis intendere magnitudine sunt contra quod
ulterius intendere in actionis intendere magnitudine
posse intendere alteri actioni ita si probatio
fiunt ideo ac hoc magis vero quod [con]trario

quod ille non competit parti generatae deinde quando
quod magis vel minus competit. Tertio supposito quod rarefactio
talis calidi prius acquisita materia cum
privatione quantitatis solum mutatur ea fiat tamen
in declarandis malleis 3 physicorum. Et si
forte id fugiendo nolles concedere suppo-
sito quod a toto corpore quod rarefit materia eadem
ante et post id est corpus et ita potest esse
si aliqua sacramenta altaris rarefierent
et tunc probatur idem de condensatione
talibus 4 physicorum quod rarefactio per
se per motum localem et quod est non
[illegible] aliqua quantitate partium vel secundum
[illegible] salve 2o quantitate esse quantitas
[C]ausa ipso quod in medio actus non
[illegible] de subitis [illegible] nota [illegible]
[illegible] [C]ontra ad secundum contra quod
[illegible] supposito quod extensio sit actus [illegible]
aliqua [illegible] corpus quod [illegible]
rarefit extensio quae [illegible] aqua non
[illegible] [illegible] aliquid ita probari [illegible]
[illegible] 4 physicorum [illegible] [illegible]
si [illegible] pedale rarefit pedalis [illegible] aqua [illegible]
[illegible] aliquid [illegible] sit [illegible] bipedale [illegible] quod
[illegible] [illegible] [illegible] [illegible] [illegible] est
[illegible] [illegible] [illegible] [illegible] [illegible] [illegible] aliquid
[illegible] pedalitate nova acquisita
rarefactione [illegible] [illegible] aqua parte
pedalitatis [illegible] [illegible] [illegible] quae [illegible]
pedalis [illegible] tota [illegible] [illegible]
et [illegible] [illegible] aliquid [illegible] [illegible] pars
[illegible] pedalitatis [illegible] et non [illegible] eadem
[illegible] cum ipsa [illegible] [illegible] pedalitate
nova vel [illegible] pedalitas [illegible] [illegible]
[illegible] [illegible] quod prius [illegible] et
[illegible] [illegible] quod [illegible] [illegible] [illegible]
quod [illegible] [illegible] [illegible] [illegible] [illegible]
valet [illegible] [illegible] quod [illegible] [illegible] assensio
[illegible] secundum quod sit [illegible] rarefactio aequaliter
parte [illegible] corporis quod rarefit nova
[illegible] [illegible] [illegible] [illegible] [illegible]
[illegible] 2e de [illegible] [illegible] simul [illegible]

eadem parte [illegible] [illegible] [illegible] et [illegible] [illegible] parte
[illegible] [illegible] [illegible] [illegible] [illegible] [illegible]
[illegible] [illegible] [illegible] [illegible] [illegible] physicorum
[illegible] [illegible] [illegible] [illegible] [illegible] [illegible] [illegible]
quod [illegible] parte [illegible] [illegible] extensio nova
[illegible] [illegible] [illegible] extensio [illegible] [illegible] et [illegible]
[illegible] [illegible] de una [illegible] [illegible] [illegible] [illegible]
[illegible] [illegible] [illegible] [illegible] aequaliter [illegible]
[illegible] [illegible] [illegible] ita [illegible] sic [illegible] [illegible]
[illegible] [illegible] [illegible] voluit [illegible]
talibus 4 physicorum [illegible] [illegible] 2a [illegible]
est [illegible] corporis [illegible] non [illegible] extensio
[illegible] [illegible] quod rarefactio [illegible] [illegible]
[illegible] [illegible] [illegible] [illegible] [illegible] ita [illegible]
[illegible] [illegible] [illegible] materia eadem ante et post rare-
factionem [illegible] [illegible] [illegible] et extensio non
[illegible] [illegible] est [illegible] [illegible] [illegible] si [illegible]
extensio [illegible] de una extensione
[illegible] [illegible] [illegible] [illegible] [illegible]
[illegible] [illegible] [illegible] [illegible] [illegible]
[illegible] [illegible] [illegible] physicorum [illegible] [illegible]
quod [illegible] non est [illegible] activa et passiva [illegible]
[illegible] [illegible] [illegible] si quantitates [illegible] [illegible]
[illegible] 3a [illegible] et [illegible] [illegible] [illegible] quod non
[illegible] [illegible] [illegible] [illegible] [illegible] [illegible]
[illegible] si quantitates [illegible] non [illegible] extensio
quod [illegible] [illegible] [illegible] [illegible] non [illegible] [illegible]
[illegible] [illegible] [illegible] [illegible] [illegible] 3a
[illegible] quantitates [illegible] non [illegible] extensio
[illegible] [illegible] [illegible] 2a [illegible] [illegible] [illegible]
non [illegible] [illegible] quantitates [illegible] [illegible]
[illegible] et non [illegible] [illegible] [illegible] [illegible]
et [illegible] [illegible] non [illegible] [illegible] [illegible] [illegible]
[illegible] [illegible] [illegible] non [illegible] [illegible] [illegible] quam
una [illegible] [illegible] [illegible] [illegible] [illegible]
[illegible] [illegible] [illegible] et [illegible] [illegible] parte [illegible]
quod [illegible] [illegible] [illegible] actu organizato

dispositionibus sine quibus ad sua opera
non deveniunt tamen non et species tamen declarata in disposi-
tione et notum est quod dispositiones organice
non educuntur [illegible] vel in equo
tamen iam educuntur preparatum corpus et dispositiones
organice secundum solum vel animam non sed toti
corpori coextense [illegible] patet quod si anima intellec-
tiva [illegible] iam actualiter [illegible] per animam esse
quod de speciebus anime est per animas intellectivam
[illegible] esset aggregatum ex corpore actibus
et anima quod supponitur esse falsum quia ex substantia
et accidente non fit aliquid unum ¶ 3o ad signum
actus est propria receptiva vel alterius videtur quod
notatum est et ad declarandum quod non videtur quod unus
actus sit propria receptiva vel alterius actus
tamen actui repugnat recipere ut volunt
quidam [illegible] actui substantiali actum
substantialem et actui accidentali actum accidentalem quod
et [illegible] tractata quaeritur quod corporibus
actibus [illegible] unum quod [illegible] est quod quale
[illegible] ad unum quod comparatur et magis [illegible]
esset integrum vel [illegible] vel gradus formis
accidentibus tamen non actus negatur componere
tamen substantia [illegible] multo minus
componere potest tamen ad actum quia quod natura [illegible]
non comparatur et potentia fiat unum tamen sed
[illegible] non volunt [illegible] 2o declarando [illegible]
[illegible] et ideo si actus est propria receptiva alterius
actus [illegible] compositum et actu substantiali
fiet unum ita in accidentibus compositum accidentali
accidentali [illegible] et cum accidentali sibi [illegible]
fiet unum in accidentibus ¶ [illegible] quia illi forme
accidentales inherent adequate [illegible] propria
[illegible] sed producuntur [illegible] solius [illegible]
[illegible] actiua [illegible] patet ex dictis
[illegible]
educi et [illegible] quia quare educantur
non [illegible] ut preparatum est in quibus
[illegible] et ideo [illegible] non educuntur [illegible]
[illegible] ¶ Advertendum ad [illegible]
[illegible]
[illegible]

superficiei sed solum [illegible] extensive [illegible]
inheret [illegible] vel contrarium [illegible]
[illegible] est sua extensio non [illegible]
inheret extensive ¶ [illegible] si quis ulterius [illegible]
[illegible] superficiei dicatur quod si superficie-
[illegible] ac si diceretur [illegible]
[illegible] sibi inheret si autem superficie
suscipiatur per longitudinem et latitudinem et [illegible]
[illegible] quod extensio [illegible] non est [illegible] dicatur
quod [illegible] non inheret [illegible] superficiei ¶ [illegible]
[illegible] dicitur quod [illegible] esse tamen
saporis [illegible] non potest intelligi [illegible]
unde inherere [illegible]
¶ [illegible] disposite [illegible] quia [illegible] aptatur et dispo-
nitur [illegible] sapor educitur
[illegible]
[illegible] saporis non est esse [illegible]
[illegible] sed potius esse [illegible] disposite
[illegible] receptive saporis non [illegible]
[illegible] sapor
[illegible] sapor est [illegible] sibi
[illegible] et dispositum [illegible]
[illegible] et [illegible] educente illam
[illegible] et [illegible] non volunt [illegible]
saporis [illegible] et non educitur [illegible]
aut tamen calidi educatur saporem [illegible]
[illegible] ¶ [illegible] patet [illegible] non quod
[illegible] ut
dispositiones [illegible] et non educentes [illegible]
[illegible] anime [illegible]
receptione non tamen anima aut [illegible] forma
[illegible] inheret sed solum [illegible] ¶ [illegible]
[illegible] et ad [illegible] quod [illegible]
[illegible]
quod [illegible] calidi [illegible] adhuc
calidum [illegible] levitatis quia ibi
[illegible] ad [illegible] puta [illegible]
[illegible] per [illegible] que non fiet [illegible]
¶ [illegible] quod [illegible] est [illegible]

[illegible] [illegible] [illegible] [illegible] cum [illegible]
[illegible] [illegible] quid [illegible] [illegible] [illegible]
[illegible] [illegible] [illegible] [illegible] ut [illegible]
[illegible] sic quatuor [illegible] [illegible] qualitatibus
[illegible] [illegible] quia non [illegible] [illegible] [illegible]
[illegible] ut [illegible] [illegible] [illegible] [illegible]
[illegible] [illegible] quatuor [illegible] ipse et quatuor
[illegible] [illegible] magis [illegible] [illegible] [illegible]
et quatuor [illegible] [illegible] [illegible] [illegible] [illegible]
[illegible] et [illegible] [illegible] [illegible] [illegible]
[illegible] et [illegible] [illegible] quod [illegible] non [illegible]
[illegible] [illegible] [illegible] [illegible] [illegible] quia [illegible]
[illegible] [illegible] [illegible] [illegible] [illegible]
[illegible] et [illegible] [illegible] [illegible] [illegible]
[illegible] et [illegible] [illegible] quod [illegible] [illegible] [illegible]
[illegible] [illegible] [illegible] [illegible] non [illegible] [illegible] quod
[illegible] [illegible] [illegible] [illegible] ut [illegible] [illegible]
quod [illegible] non [illegible] [illegible] [illegible] [illegible]
[illegible] [illegible] quod [illegible] [illegible] [illegible] [illegible]
[illegible] [illegible] [illegible] [illegible] [illegible] [illegible]
[illegible] [illegible] [illegible] [illegible] [illegible]
[illegible] [illegible] [illegible] [illegible] [illegible] non
[illegible] [illegible] [illegible] [illegible] [illegible] quod
[illegible] non [illegible] [illegible] [illegible] [illegible] [illegible]
[illegible] [illegible] [illegible] [illegible] [illegible] [illegible]
[illegible] [illegible] [illegible] ut [illegible] [illegible]
[illegible] [illegible] [illegible] [illegible] [illegible]
[illegible] [illegible] [illegible] quod non [illegible] [illegible]
[illegible] [illegible] [illegible] [illegible] [illegible]
et [illegible] [illegible] [illegible] [illegible] [illegible]
[illegible] [illegible] quod [illegible] [illegible] [illegible]
[illegible] [illegible] et non [illegible] [illegible] [illegible]
[illegible] [illegible] quod [illegible] [illegible] quatuor
non [illegible] [illegible] [illegible] [illegible] [illegible] quod non
[illegible] [illegible] [illegible] [illegible]
[illegible] [illegible] [illegible] et non quia [illegible]
[illegible] [illegible] [illegible] [illegible] [illegible]
et [illegible] quod [illegible] et [illegible]
et omnis [illegible] [illegible] [illegible] [illegible]
[illegible] [illegible] [illegible] quia [illegible] [illegible]
[illegible] [illegible] [illegible] ut [illegible] [illegible]
[illegible] [illegible] [illegible] [illegible] [illegible] [illegible]
[illegible] [illegible] [illegible] [illegible]

maius medio nutrimenti et augmentatur cum
si [illegible] continue custodietur [illegible]
actionibus sed [illegible] posset [illegible] [illegible] dubitatur
[illegible] sit [illegible] quod [illegible] [illegible] [illegible]
[illegible] [illegible] si ergo [illegible] [illegible]
[illegible] [illegible] actionibus [illegible] [illegible]
[illegible] quas [illegible] [illegible] [illegible]
[illegible] [illegible] esse [illegible] [illegible]
[illegible] quod [illegible] fiat [illegible] [illegible] [illegible]
[illegible] [illegible] [illegible] [illegible] alii [illegible] [illegible]

8 Utrum [illegible] esse [illegible] sensibile est de [illegible] quod [illegible]
[illegible] [illegible] [illegible] [illegible] [illegible] [illegible]
quia [illegible] esse [illegible] sensibile [illegible] [illegible] ergo non [illegible]
[illegible] [illegible] quia [illegible] [illegible] [illegible] [illegible] quia [illegible]
[illegible] esse [illegible] esse [illegible] sensibile [illegible] [illegible]
[illegible] [illegible] [illegible] esse [illegible] sensibile
non est [illegible] [illegible] [illegible] [illegible] quod [illegible] [illegible]
[illegible] non est [illegible] [illegible] et esse [illegible] [illegible] [illegible] est
[illegible] esse [illegible] non est esse [illegible] [illegible] [illegible] sit
esse [illegible] ipse non est esse [illegible] ergo ipse non est esse
[illegible] sensibile [illegible] [illegible] [illegible] [illegible]
[illegible] [illegible] [illegible] quod [illegible] [illegible] [illegible]
[illegible] [illegible] [illegible] quod [illegible] [illegible]
[illegible] [illegible] et [illegible] [illegible] [illegible]
quod [illegible] [illegible] [illegible] [illegible] [illegible]
est [illegible] [illegible] quod est [illegible] [illegible] est [illegible]
et [illegible] ergo [illegible] [illegible] est [illegible] [illegible] [illegible]
[illegible] ut quod est esse [illegible] est esse [illegible]
[illegible] [illegible] esse [illegible] esse [illegible] [illegible]
non est esse [illegible] [illegible] [illegible] [illegible] [illegible]
[illegible] sensibile non [illegible] [illegible] [illegible] et [illegible]
quia [illegible] [illegible] sensibile [illegible] [illegible] [illegible] [illegible]
esse [illegible] sensibile non [illegible] [illegible] [illegible] sensibile
ut [illegible] [illegible] sensibile [illegible] [illegible] [illegible]
[illegible] [illegible] [illegible] est [illegible] [illegible] et [illegible] esse
[illegible] sensibile [illegible] [illegible] [illegible] non est
et [illegible] [illegible] [illegible] [illegible] [illegible] sensibile
[illegible] [illegible] est [illegible] [illegible] [illegible] [illegible] esse
[illegible] sensibile non [illegible] [illegible] [illegible]
[illegible] [illegible] et [illegible] [illegible] quia [illegible] [illegible]
sensibile primo [illegible] non esse [illegible] sensibile [illegible] [illegible]

esse tantum fortis non tenuibus 3a dicitur ergo
eadem ratione dictum esse tantum plures esset dicere
quia nullum est et probo quilibet dictum quia probo ex
positione quod dictum esse tantum fortis esse dictum
esse tantum plures demonstrando dictum et aliud
quod est dictum esse tantum plures et est dictum esse
tantum fortis ... quod probo quilibet materia est
quia ad est tantum forte et ad tantum sunt
plures etc ad sor dependere aliquo
est sortes ergo dictum tantum forte 3 dicitur prima
quia quod si dependeat non multiplicatur tantum
dependere multo magis tantummodo dici
cum sit simpliciter non multiplicabilis tantummodo
ab est extremis ... prioribus conclusionibus
quod dictum esse tantum fortis est aliquid et non
est ad quod dicitur ut quia nullum est et aliquid
quia dictum esse tantum fortis est dictum tantum
quod non esse nisi esse aliquid ut aliqua
ens ... quia non videtur quod possit ...
dictum esse tantum fortis nisi ut dicit quod
apponitur ut forte et non quia non est dictum
esse tantum ... est tantum aliquod dictum
aliud non est causatum nec dictum esse tantum
est causatum ut sortes aggregatum ex
sorte et non videtur quia id aggregatum
non potius est tantum quam causatum ergo tamen
dictum esse tantum non sit causatum non
enim id aggregatum quam aliud patet quia
tale aggregatum compositum est tantum ita compositum
fortis est tantum quod non plus est tantum quam
causatum ... quod sententia sic supponit
... ut patet et in ipso alio videnda
sunt quae varia dicuntur ordine ...
... ...
ordine ... ... quo ...
... quod ita ... dictum esse tantum fortis
est ... sit ... ... et quod ...
... ...
... ...
auditum ... ... simplex
vagum ... ...
... patet quod ... quod ... sunt ...
... ... vagum

patet quia veritas ... ...
vel ... ...
... ... vage cum ... ...
... ... alter ... 2a ergo tale
... ... singulare
vagum ... quod ... ... intellectum ...
... ...
... ... fantastice ...
... ... quod ... intellectiva ...
... ...
qualiter ... fantasma ... ...
... ...
... ... quod ... intelligit id est ...
... quod ... patet quia simplex ...
... ... vagum
est ... ... quia ... ... ut
... ergo ... ...
... actus intellectus ... ...
... fantasma est ... intellectus ...
3a ... quod fantasia ... apud ...
... ... apud ... ergo ... fantasma
... ...
... ...
... ...
... ... vaga ...
ergo si ... ...
... ... intellectus ... ...
... ... quod ... ...
3a ergo si ... ...
... ... quod ... ...
... ...
... quod ... est ... ...
... ... ergo ... ...
... ...
... ... quod ... intellectum ...
... ...
... ...
... ...
... ...
... simplex vagum ... intellectum ...
... ... sibi ... ...

ut dz q°z a p[illegible] q[illegible] [illegible] t[illegible] s[illegible]
sint aq° inuctis al[illegible]qui[illegible] q[illegible] q[illegible]
sli t ac ce[illegible] sibi sile ss[illegible]a[illegible] q[illegible]
q° s[illegible] utim[illegible] ele[illegible] s[illegible] m[illegible] adpla[illegible]
[illegible] p[illegible] s[illegible] pz [illegible] q[illegible] [illegible] e[illegible]
utim[illegible] q[illegible] [illegible] vtim[illegible] e[illegible] [illegible]
q[illegible] q[illegible] [illegible] [illegible] p[illegible] t[illegible]
[illegible] vtim[illegible] e[illegible] [illegible] q[illegible]
[illegible] p[illegible] ab[illegible] s[illegible] q[illegible] s[illegible] [illegible] [illegible] m[illegible]
[illegible] utim[illegible] p[illegible] s[illegible] [illegible] s[illegible] q[illegible]
s[illegible] alios p[illegible] s[illegible] p[illegible] [illegible]
[illegible] utam[illegible] e[illegible] p[illegible] s[illegible] q[illegible] qual[illegible]
p[illegible] [illegible] qui ab[illegible] p[illegible] s[illegible] s[illegible] q[illegible]
e[illegible] vtim[illegible] p[illegible] ab[illegible] al[illegible] p[illegible]
[illegible] [illegible] e[illegible] [illegible] [illegible] [illegible]
[illegible]

[illegible]

provocalis quibus subordinatur quae est complexum quod
correspondet ideo sicut stant pro rebus quibus est ad in-
ventionem cum supposita [illegible] voces ad placitum
et mentales et mediis vocibus quibus utitur
propositionis [illegible] Secunda conclusio complexe mentali
potest esse enunciatio [illegible] patet quia [illegible]
passio stat vel propositio vel [illegible] subordinatur
vel [illegible] mentales voces ad
placitum et dictum est quod ista non potest videri [illegible]
Tertia conclusio quod quaedam non [illegible] stat
[illegible] ad placitum vel stat pro [illegible] complexe
[illegible] in illa [illegible] est [illegible] stat
ad placitum [illegible] ultimate
[illegible] non videtur
quod [illegible] est vox [illegible] ad placitum [illegible]
ad placitum [illegible] / [illegible]
[illegible] ultimate / [illegible] est [illegible]
quod non [illegible] dicitur [illegible] vel
[illegible] non [illegible]
[illegible] vocem
[illegible]
[illegible]
[illegible] quod [illegible] signa primo [illegible]
[illegible] quod [illegible]
[illegible] ad placitum [illegible]
[illegible] quod [illegible]
[illegible] ultimate [illegible] non [illegible] non quod
non est [illegible]
[illegible] qua [illegible] importet [illegible]
[illegible] modo
non [illegible] esse [illegible] ad placitum complexe [illegible]
[illegible] / [illegible] non quia
[illegible] ultimate
[illegible] ultimate [illegible]
[illegible] dubium an [illegible]
mentale [illegible] esse [illegible] esse est verum
[illegible] esse [illegible] / [illegible]
quod [illegible] verum [illegible]
[illegible] ut [illegible] est [illegible]
quae est [illegible] ut [illegible]
[illegible] est [illegible] esse [illegible]
verum [illegible] ipsa [illegible]

analogia [illegible] stat in
[illegible] ista non
[illegible] ista [illegible]
[illegible] ut [illegible] quod [illegible] cordis
[illegible] falsitate [illegible]
esse [illegible] quod [illegible]
[illegible] ita si dicitur [illegible]
[illegible] est et [illegible]
[illegible] est [illegible]
[illegible] quod [illegible] est [illegible]
[illegible] ista [illegible]
[illegible] ista
non est verum / [illegible] negatur valoris
[illegible] ista
[illegible] non verum / non [illegible]
[illegible] / non [illegible] / non [illegible] / et [illegible]
quae [illegible] ut [illegible]
non [illegible] quae [illegible] ista
et [illegible] quod [illegible] non est
non [illegible] est [illegible] quae [illegible]
[illegible] non [illegible]
[illegible] quod non est [illegible] quod de
[illegible] est [illegible]
est [illegible] ut [illegible] esse est verum [illegible]
[illegible] mentale [illegible] quod non videtur
[illegible]
[illegible]
[illegible]
[illegible]
[illegible] ut [illegible] verum est [illegible]
ut [illegible] est [illegible]
[illegible]
[illegible] mentale [illegible] est [illegible]
esse [illegible] est [illegible]
[illegible]
[illegible]
[illegible] studiosi. Circa [illegible]
[illegible] / [illegible] est [illegible]
[illegible] et stare [illegible]
[illegible] esse [illegible] ut [illegible]
quae omnis [illegible] esse [illegible]
est [illegible] esse [illegible] quod [illegible] esse [illegible]

supponit ille antecedens Deum esse causam Sortis
non sit Deum esse causam ad sit deo distincta
[illegible] et medium quod ipso deus est causa Sortis
et Deum esse causam contingens modo suo predicat
contradictum eius sit deus ipso patet quando
non est ut non Deum esse causam Sortis esset
aliquid ut aliqua que est eius cum [illegible]
prius sit 2a quia non est idem Deum esse
causam Sortis et Sortem dependere a Deo quia sit
quod sit dependere a Deo prius est prius patet
ipsum sit a Deo et Deum esse causam Sortis
prius est prius agens dici a Deo Sortis
sed non est idem Sortem dependere a Deo et Deum
agere Sortem ita etiam non est idem Sortem dependere
a Deo et Deum causare ut esse causam Sortis
[illegible] expositio [illegible] prius allegata
quod Sortem dependere a Deo et Sortem et Deum
facere Sortem non est Sortem quando et Deum [illegible]
[illegible] quod dependet [illegible] a Deo ut
[illegible] dependet et Deum non est
prius non est Deum quod Sortem est Deum
facere [illegible] Sortem est a Deo causatum
quod Deum causare [illegible] causatum
[illegible] dependere ita quod Deum causare
[illegible] dependere [illegible] modo
[illegible] Deum causare est Sortem dependere ergo
Deum causare non est Sortem dependere 3a quia
Deum esse causam Sortis non est simpliciter necessarium
a Deo et [illegible] et [illegible]
quod [illegible] ut est [illegible] complexe
[illegible] dici [illegible] et [illegible]
[illegible] non sit complexibile
[illegible] Deum et Sortem quod [illegible] deus
[illegible] Sortem [illegible] Sortis
est et Deum causam esse Sortis non est
[illegible] Sortem non est a Deo et est quod
est [illegible] quod sit
[illegible] non est [illegible]
[illegible] 2o quod si [illegible] est [illegible]
[illegible] non [illegible] potuit
causare ut est [illegible] et quod [illegible]
[illegible] quod necessario a Deo

[illegible] quod [illegible] non [illegible] ut
non [illegible] a Deo ut non [illegible] ipsum
[illegible] temporibus [illegible] nec
dependens a Deo [illegible]
[illegible] [illegible] 3o quia
Deum esse causam Sortis est Deum esse primam
causam sed quod non est possibile [illegible] quod tamen patet
quia Deum esse causam Sortis prius est
quam [illegible] ad esse causam Sortis [illegible]
est Deum esse primam causam [illegible] quod [illegible]
[illegible] duas prius [illegible] est
una et Deum esse causam Sortis est alia
quia [illegible] a Deo et ab [illegible] plexis
[illegible] est [illegible] [illegible]
[illegible] quod [illegible] non [illegible]
[illegible] salvare [illegible]
et [illegible] [illegible] quod [illegible]
[illegible] salva [illegible]
[illegible] non necessario [illegible] quod [illegible]
[illegible] non [illegible] actus [illegible]
[illegible] [illegible] videtur
non quod [illegible] et [illegible] quod [illegible]
[illegible] magis
[illegible] dici [illegible] conclusio
Deum esse causam Sortis non est Sortem [illegible] quod Sortem
est [illegible] ut esse causam quod prima
causam causare [illegible] in esse
a Deo [illegible] non sit [illegible] primam causam
causare [illegible] quod Sortem non est primam
causam causare quando [illegible] Deum causare
[illegible] Sortem [illegible] quod est Deum esse causam Sortis
non est [illegible] et [illegible] quod
[illegible] Sortem dependere a Deo esset
[illegible] et [illegible] quod est [illegible]
[illegible] quod non est [illegible]
[illegible] Deum esse causam Sortis
sit primam causam [illegible] et Sortem esse [illegible]
[illegible] passio [illegible] sit passio
[illegible] ut esse [illegible] agente [illegible]

agens agit vel si primo ratione quidditatis
deberet prius aggregatum esse secundum
quod proportionale est quidditati dicitur aggregatum
¶ Secunda quo dicitur esse causa sortis non est actus
patet quia perfectus omnibus actibus ad imaginationem
ut ipsorum sanum sortis vivacitate adhuc maior
dicitur esse causa sortis et tamen non possunt poni
esse actus ¶ Tertia quo non dicitur esse causa sortis
est dictum vel dicta ad eos et a sorte et ab
albedine ipsius patet per precedens quia omnibus quidditas
dicitur expertus fore vivacitate adhuc vivacitas
dicitur esse causa sortis ¶ Quarta quo et in sal
dicitur esse causa sortis est de patet ex precedentibus quia
est aliquis ut aliqua [illegible] causam et non sit
ipse dictum ab aliquibus patet causam [illegible]
alia vel aliqua in corporis et cum non sit actus
[illegible] ut nec aggregatum expectabat actus
propter eius sed quia est substantia vel substantie
vel cum non sit sortis ut patet per eam / nec aliquis
albedinis [illegible] quod dicitur et sortis proxima
nec aggregatum ex dictis et sortis proprie nec
distinguitur ut dictum est / Item tituli idem
est dictum et ea sortis ut nomen est igitur
idem est dictum et esse causa sortis patet quia
esse nomen addit nec expertum illi impetratum
patet quia est ea est esse causa et ubi igitur
idem est dictum et dicitur esse causa sortis quod opponitur
quo dicere ¶ Ulterius ad primum ultima ad oppositum
dicitur quod non est partis deus est dicitur esse causa
sortis sed et tamen dictum est ea sortis sed expositio non
secundum quod ea sortis dicitur actus medio vel
accidat deo sed solo quod predicatum denotat
concludat esse tamen ipso est partis soli in modo
probatur quod non potest in eorum nihil deo accidit
tamen sit partis deus ut medium [illegible]
Ad quartam ultima et ad primum de quo dicitur
quod illud quod ipse potest actualis ideas 2m actus
non est ipse esse et non est proprie et dicitur
quod voluit quod ipse esse et ipse esse prius sortis
primi denominative non est ipse et non est prius mihi

ratio ipse suppositum et [illegible] sorti actus [illegible]
suum quidditatem et prius suppositum ratio supponit
ut ad 2m esse esse albi et ipse ad [illegible] esse
res eius ad 1e dicto quod dicitur. plus vel
nono [illegible] ¶ Ad 2am ultima ad et ad 2m dicitur
quod suppositum sortis ut videlicet quod non [illegible]
distinctum vivacitate putari de affirmare de eius
aspectu aliquis putari cum actus sint pars
3o physicorum et ad auctoritates quando et [illegible]
dicitur quod solum voluit licet putatur esse [illegible]
quod in eum [illegible] quod videtur et ipse est [illegible]
ut significat sit eo dicitur / Ad primum pro
[illegible] dicitur quod voluit quod aliqua tali
nomine contradicta non est [illegible] / unde videtur
quod illa auctoritas non [illegible] in toto primo
physicorum cum [illegible] capitulo 12mi [illegible]
[illegible] ut dicit ponatur sed
secundum expositionem [illegible] quod aliqua negativa
[illegible] esse [illegible] et aliqua [illegible]
[illegible] illa auctoritas [illegible] allegatur
sed [illegible] causam [illegible] ¶ Ad 2am
ultima ad et ad 2m dicitur quod [illegible] sortis [illegible]
esse causam sortis [illegible] quo dicitur esse causa
sortis albedo sunt sed non sunt [illegible]
sortis dicitur esse causa sortis [illegible] applicatur
[illegible] sed ea sortis sunt albedo [illegible]
non albedo sunt ea sortis ¶ Ad 3am
ultima [illegible] quod
[illegible] ea sortis [illegible]
est ea sortis ea sortis [illegible]
vel dicitur causa sortis est [illegible]
quia est [illegible] sed [illegible]
[illegible] est [illegible] quia est de [illegible]
[illegible] ¶ Ad quintam [illegible]
et ad [illegible] quod [illegible] non esse causa
sortis [illegible] quod est dicitur esse causa sortis
[illegible] est de quia est [illegible]
[illegible] [illegible] 3 de [illegible]
[illegible] ¶ Ad [illegible] quod [illegible]

q dc sit factum ut quantum Sortes et plato
sciunt tantum Sortes est sciens tantum plato
sed arguebatur quod non est plus [illegible] scientia
quam [illegible] quod tantum Sortes sit tantum plato. Et
adest [illegible] quod [illegible] causa sit [illegible] tu
tantum [illegible] [illegible] scientia [illegible] tantum
est tantum Sortes et [illegible] sciens tantum
plato [illegible] est una [illegible] et [illegible]
et [illegible] [illegible] de questione [illegible]

Utrum causalitates et effectuationes sint res superadditae causis et rebus causatis 9
Et arguitur [illegible] quod [illegible] inhesio [illegible] ad picturam
est res [illegible] ab [illegible] et pictura et non videtur
quod sit [illegible] res [illegible] [illegible] superaddita [illegible]
et picturae [illegible] [illegible] [illegible] [illegible]
[illegible] [illegible] [illegible] [illegible] ad significandum
[illegible] tota pictura est et [illegible] et [illegible]
[illegible] ad [illegible] non inhesio [illegible] [illegible]
[illegible] [illegible] est [illegible] [illegible] [illegible]
si non [illegible] inhesio [illegible] [illegible] pictura
et [illegible] non [illegible] plus valet quam dicere pictura
et [illegible] est sicut [illegible] picturae est [illegible]
[illegible] [illegible] [illegible] [illegible] [illegible]
[illegible] quod pictura est [illegible] significandum
inhesionem superaddita [illegible] quod inhesio
[illegible] [illegible] [illegible] [illegible] esset
[illegible] [illegible] [illegible] est [illegible] et pictura [illegible]
ipsa [illegible] picturae [illegible] [illegible] [illegible] inhesio
non sit [illegible] [illegible] est sua [illegible] et inhesio
[illegible] [illegible] ipsa est [illegible] et inhesio [illegible] inhesio
[illegible] [illegible] [illegible] [illegible] [illegible] [illegible]
[illegible] [illegible] [illegible] sit [illegible] picturae [illegible]
[illegible] [illegible] [illegible]
[illegible] [illegible] [illegible] [illegible] potentia
[illegible] esset sit [illegible] et [illegible] et non [illegible]
[illegible] picturae [illegible] [illegible] [illegible]
[illegible] [illegible] [illegible] [illegible] [illegible]
[illegible] [illegible] dependentia [illegible] [illegible] [illegible]
[illegible] [illegible] et [illegible] [illegible] effectuationes
sint [illegible] [illegible] [illegible] quae non est

[illegible] [illegible] [illegible] [illegible] quod [illegible] non mutatio
sit [illegible] et [illegible] [illegible] quibus [illegible] [illegible]
[illegible] id [illegible] sit [illegible] sit [illegible] [illegible]
id [illegible] non [illegible] [illegible] a sole et [illegible] [illegible]
a sole [illegible] [illegible] est aqua [illegible] [illegible] a sole
[illegible] [illegible] [illegible] [illegible] [illegible] [illegible]
dicere quod [illegible] [illegible] [illegible] [illegible]
[illegible] sit [illegible] [illegible] ab [illegible] [illegible]
[illegible] est [illegible] [illegible] [illegible] [illegible] [illegible]
[illegible] [illegible] [illegible] [illegible] a sole [illegible]
[illegible] [illegible] [illegible] [illegible] [illegible] [illegible]
[illegible] [illegible] quod non sit [illegible] [illegible] a sole [illegible]
[illegible] [illegible] [illegible] [illegible] [illegible] se similiter
[illegible] [illegible] [illegible] potest dici quod [illegible] [illegible] [illegible]
[illegible] [illegible] [illegible] id quod [illegible] [illegible] aqua
[illegible] [illegible] [illegible] [illegible] non potest [illegible]
[illegible] [illegible] [illegible] [illegible] [illegible] a sole
quae [illegible] [illegible] [illegible] [illegible] [illegible]
[illegible] [illegible] [illegible] [illegible] sit
[illegible] dependentia [illegible] [illegible] [illegible] [illegible]
dependentia [illegible] est effectuatio [illegible] dici [illegible]
[illegible] [illegible] [illegible] [illegible] [illegible]
[illegible] [illegible] [illegible] [illegible] [illegible]
[illegible] [illegible] [illegible] [illegible] [illegible] vel
[illegible] [illegible] [illegible] [illegible] dependentia Sortes [illegible]
[illegible] [illegible] [illegible] est et [illegible] [illegible] [illegible]
[illegible] [illegible] [illegible] [illegible] [illegible] a se solo
[illegible] [illegible] dependentia [illegible] [illegible] superaddita
[illegible] [illegible] [illegible] [illegible] [illegible] [illegible]
[illegible] [illegible] [illegible] dici [illegible] [illegible]
[illegible] [illegible] [illegible] [illegible] [illegible]
[illegible] [illegible] [illegible] [illegible] [illegible]
[illegible] [illegible] [illegible] [illegible] [illegible]
non [illegible] [illegible] [illegible] dependentia [illegible]
[illegible] ipsa [illegible] [illegible] [illegible] [illegible]
[illegible] [illegible] [illegible] [illegible] [illegible]
dependentia [illegible] [illegible] dependentia [illegible] [illegible]
[illegible] [illegible] dependentia et [illegible] [illegible]
[illegible] [illegible] [illegible] [illegible] [illegible]
[illegible] [illegible] dependentia [illegible] [illegible]

eadē roe h̄ōr poterat̄ supīned despte q̄ ēst
po^r dependē pequūr sed adita Sed
videtur si per suā az ūrz az do ē effeūat^s
de pte forme et ē effectua^s p q^a ipa
ē effēt ē ipamet az do v^e ēf g^a n^o
ē et ar rō seq^r qr admiq cent^a
sicut ē sericy ipsy azms ēt cognt^i
az do ē cuy effē igitur ratē manifest
hor dēcla^r qr si effecua^s depēz abaz^ne
ul q^o ēt roe rēgōs ut roe depēde^ne
p nūy mor pt dici v^r ēs tz ḡna ēt
aor pz ssit dicē hor dēclar po qr no
roe inhesioz qr si inhesio az nis ē ita
abca sēta az qr ia inheat eid subie^to
eu az dic ad sup pstwor az dic ut cogit^e
dēch pse ipam ineēte et sic cor^d poter
q^d saluad de az dic ut inheti pa^r ap^r
rēsoz et cōpptēss rēptū cor^d p^r q
ef effeca^{ta} n dum abaz^ne roe depe^ne
qr si depēd az do diffiz abca apteti
q^e ipa depēdet abicam aq^o az do eu sit
p stwor ea ut dicy ē ut q^o pse ipaz
depēdet et sic cor^d poterz h^o saluad de
az ne ut depēdebt palam depēdz et ē
pcessy rēptū pusz dicy ē | 2^a p^r ūq
aptete rēsiod ut depēc ag di assignat
ad setiry pp^d et n^{uy} pt ēnt assignad
p^r v^e ēf q^z et ar pz ad ēf inhesio ut
depēdēt n ēt sola ut actu^s ēt cognit^i
ēterz ēe mpssid hor dēclar^r na ēf rēsio
n rēsio az^{ni} po qr az do inetē ia
inhesiōe inheret fori v^r ia inhesio m^{ag}
et īmediatā inhet fori q^z p pcny
po p stwor pcipau gq tūc et in m^{ag}
ia^s pt dici qr ia inhesio īmetō rēcati
sorti ma sicut ea v^r qma pta az do
rēcat sorti eo ipa n sepg pluz az die
ing uagēs ut mens az dicz eu sic
qr talis forms pt cōn^t eu az dic rom^s
fores sicut yo qr aggyatio ex forī taz dic
sit hg rēsios smy qr etē aggyatio
ē ex ūly q^e gradus diuēs s^z exesta
et actu^s et alia requit siē v^{ry} q^{o} ūt
ē v^{ry} seny v^r caus^s forī actualitat
| 3° sic p^rsic qt po^r q^r ēffect^s ūt
stiorz valet ēpe z dicē pt quiuat^{a} ad
effecto dēstat v^r dē azne et ēffect
ēt rēsioz az dēs ēta abcai n^{in} rēspē
dēbēbut seq^r et ey setu^r q dicta q^o
inhesio az dis n ē ēta abaz dine
q z ēt ar pz qr p^{ra}psle. sutō n delm
loqui ad^{em} rēpsle po sors hor dēcla^r
qr sic po q sors ē az ēo q rēsio
az dis mapro rēs q dicy ēē az^{n}et
sic q sory n ē az q^{r} prony az dic
eiq ē corrupta | Ēt q^{a} ē hn dissit
et q^{o} po. dē ea dubitab^e una ouo
pbal sedē dubitab^{ur} ad questionē
pūtna opioz trat q z opioz sibi m^{e}
placet | Ēt una ad p^{ri}y ē nōi d
q pcalitas et effectuatē ipsita ut^{a}
qtitudies tali^{ter} rēptū tac ut ad^{s}
et ex^{t} qtitudies effectum stetac d
effectus sint adequatē tac ut si q^{r}
utr^{q} depēd^{et} effēs ad sua causa
ipe effēs ut res sr adita sibi
su suc tac | Rēlat^{a} si tali^s qua
ta ē ta effēs ē ipamet causa
ut ad^m sradita pad^{mo} sic rēsio
fori adpēctuo q ē q effectualit ab
illiq fori rēpta depēdz ēstinct
ē ipa forma inherens ul adeq^{at}
sradita | 2^a nōi d q ar pe^{a}s loq^{nt}
uiue mali ēlius rēsionby uel
depēdēcijs facilius so expedit^{r}
sputac^{o} n q for^d inherens sustat
sū actu^l illo^d ēe valet sn subie^{c}
tūe inhet et ipe^{s} h^o dicetē ē
ēē sua rēsiuz et n depēd^{et} d
qīnātioz sradita qua for^d sorat
ul actu^l viat^r eu suo subiecto

e

68

sed quod ipse dicit quia quando non est cogitatio tam
vera condicio actus compositorum corporum et forme
mixtorum condicio est actus id est vera actus status
cum unumquodque est actus et vera actus supple
et ipse est ratio forme et materie non miscentur
et et uno id est in eodem vite quia sed
vitae inali non ut separabilibus corporibus
ipse forma et materia post similia i. residua
et supple alibi natura sunt separate et
statu post complexionem dicit antiquis quod preter
gradatim quidam dicunt natura tempore mutabant
quas complexionibus facit unum unum ut dicitur
ad ponere compositorum sua tradita sed
ampedicles dicit principiorum ut plenitudine
iij tertio capitulo quattuor quantitatum anime
in corpore naturalibus quam naturalibus quare
fit unum facit existencia et ita dicunt
specie sunt tamen in quo modo tamen
in deducta producunt quod non omnis tamen
quantitas et corpore fiat unum
ac si dicitur quod natura unius tradita
tota est actu et potencia de sui natura
mata sunt facit unum. Tertio non
quod sequitur est tamen quantitatum operum supple
exuditate subiectum quod dicit prohibent
tamen ad alicuius qualibet potest ab alio
separari et separata conservare sed anime
ratione concepto alterius contento conservare sunt
dicendum quod ipse etiam opinio aliud perfecte
et cetera aliud allegatum. Contra primum
post quoniam unitur quod in mixtione sunt
in res tradita forme miscendi similis
et specie effectus alicui aqua secunda
res tradita rei dependenti probatur
quoniam non predicte formam aliud aliud est
sed ad argumentum est de speciebus similis
aliqua de mixtione statim casu quod
natura mutatione facta recentia priores
non recentia animi contra aliud
alterius non sunt res dicuntur factis

extiterit anime sunt quod quia in quocumque primi
quod sunt et posse probare divina virtus
et anima post non mixtio et sunt miscebantur
quod aqua mundo est facta et ita non pre
pro tamen quod in corpore miscentis primis
anime sunt missum et prima non miscentur
quod et generata ratio est et cetera quod apparet
prae probatum ratione quia producta
gradualiter non videtur sufficere de eo
sine mutatione et prima pre quod non
potest dici quod vere sit actus quando corpus quod
anima non miscentur sine corrupto actus
sed altera rei formarum ut est de aqua superficie
motus quinque qualitas ut videtur quod natura mundi
potest sed post vel corrupta miscentur animo
ad subiectum predicti rei duo quia mixtio
anime est et principia non est. Secundum naturalia
et effectuandi sunt tradita tamen altera
salte tamen adactae res sunt expositae.
Tertia quod opinio est non omnis pone quoddam
dependens tradita debet terminatas corporibus
a parte tamen probat quoniam primam res formam
post aliud. Tertia quod et specie pro de miscentis
effectum dependenti et prima ipse quamvis
unitur sine tamen aqua conservatur in
pro quia quidam res duo et accidentes
rationabiliter ponimus in effectibus quod tamen
tamquam substancio. Quarta quod mixtione forme adicitur
miscentur in graduate ut sensio et prima forme
unitur materie cum in subiecto apparet quia iste
non est modus rationabiliter non videtur
quomodo forme priorum mixtorum unitur materie nisi
mixtio sit in gradibus. Secundum quod opinio solvit
res sine variis apparet quod est prima quod
sua quia in rebus terminate corporibus adeo
non possunt dependentia tradita facta est tamen
sed quod neque conservare res nisi per
dependens traditas. Ad rationes probatur

q inhe° azns adsp̄te sim̄ abazne
et q inhe azdi et p̄pa forti p̄pa
et negati gratiam vel ita p̄s sufficie
dazne nā zēs duez ipos seipis
imēte inherent abtus ut negati quanti
neqz inherent in p̄tes duas fradit
ipe ioz aduenit adquz coz p̄ma/
Secūo dici de p̄pe q imēte sit ipis
dependent s̄ ita abite dependet n p̄ti
atais zis in p̄depēdz fradita ḡsuet
ve al ips Ad ceterā dici inhesioz inherent
p̄o for inherēcia et mēcia subiecto
et ḡn n e rḡns q sicut vel subiectū
inhesiol epos gradue dici hys qualis
so et uti ead et esse ss n causalit
e ss fr acts et effecua actus astra/
ita dici q inhesiōes et res duo absolu
al sit nāte suti inherēte Ad quaz dici
q ia mapia subiectū nā e de duob
alef dedis ḡi applicatur n q inhesio
azns inalti et n macan azdo het
depo Circa adu e go vn het
q inhesio for inid e for accidēs et p̄o
depēd esse asua ta e esse depēs
q e deinte p̄ie duo ḡy ut dicitatū
sūt ipo actu/ et p̄ voc sic inhesio
for sbal inid e for sbal inherēs v
p̄i voc b̄q3 dz ita p̄ad q3 q voc
altius op̄iol fundate sic aliud psisce
n gniq pliat defor sbali q° diffinis
actibz as p̄ q for sbal al imēte
se ipa inhesi inc et hic ḡcursu q
ipa e inhesio al inhese p̄ inhesione
sit adita et sic s° q sba ḡpo° corporibz
fuijs et vni actue ita quil patet
p̄ p̄gy po p̄p̄ioz vnitate q sba
n sit ḡpo corporibz ḡria ty p̄ q
inhesio for sbal e de cuᵹsitate sbe
ḡpoite q nllo° inact sba ḡpoita
in for inhesion tia e vy actius
ut dz vna ad op̄io ḡu acti e
de mad p̄tate sbe ḡpoie ḡu sbal ḡpoita

eppo° et in sbaly et inhesiue q e
actus ḡpo et intrinsic q cat ḡne
p̄radū Tio sat appue ad sic depē
laus asole ii e res ḡta alnie s
el ḡna nō e as sic q si esset
res ḡta et ai fradita ut pot
op̄io ḡra al. n. ordine talis nat
lum e p̄us desua depēd ut est
et ny mod q dici v̄ el q3 taon
tal appz q ta lum q oiz depē
cont asole et ad sit dudas ssor ut
pot op̄io q lum e alit ett depē
res dua n vi q ea imēte depēdē
asole s vnū ordie nac p̄us et ad
p̄ty s eor dedat po q lum n sit
p̄us ordie talis nac ad asole
ipa depēd p3 q lum depēd asole
mete depēd p̄p̄ioz ḡria ḡu depēd
imediatiq et p̄us depēdent asole
q3 ep̄tis b3 q depēd n depēdet
imediatiq et p̄us asole appz q dep̄
sacie e dine ut dey e ḡtuad
op̄ioz p̄tēt nō ymal n capit
p̄ acti p̄ducat sol et sbm caus
et q p̄us p̄ducat id acti q° dnd
sacuy ad s̄ ia sbali p̄cedat ioz
actis s inherdes ad nllō° possit actio
ee sit mutado id p̄p̄us siy oius
p̄cedit q dcio Contra altius op̄io
adsp̄au ii° sa p̄s aut et adoz negā
za ḡcessa sa et ad d̄ q ita ḡo e
az9 n vo s̄ie ad q̄ Et q ipa sit
inhesioz azdis ad sbod n sy fradita
al ḡta abazdie s° vni ḡtū de ate
s̄o idioz q idio n e ad q° ipsum
vy sic q ḡo e az q s̄q inhesioz azdis
q inhesia sy e ip̄aince azds Ad p̄
nedo ḡnam et adoz ḡe q ceita azds
e inhesio q° du inheret azdo s ḡp̄
n inherēt p̄p̄oaz pam ia p̄t n ee
inhesio so ecetc q° dici inherent

cuius est resolucio in terminis sic quod necesse est talem
sed quod sic continuatur circa aeris ut circa miscetur
[A]d racionem ut ab et ad oppositum admisso casu
dico quod minor est falsa sed non quod quo non possibile est
ut species huius fieri continua aliunde et consequens
dico quod quod mutatio est ipsius mecum tamen semper
continue aliud et aliud secundum quos aspicit
tamen generativa quia per se apostole et adeo generari
per apostolum deo suum sole modo et adeo quo
dico quod dico non est falsa ipse graduali in corporis per
ut motum et species ita presens mutatorum
et dico falsa de plus racione est composita prioris
sed sic tamen est simul quod aspectus non quod aspectus
ita est de una modo quod aspectus aliunde
nisi non vult quod est eadem et eadem qualitudo
ideo ipse est dicitur aspiciat tamen aqua
dependens esse et consequens quod quod motus est ipsius
tamen aliud et aliud secundum quos transmutari
ipsorum et et sol transmutando tamen non plurimum
suppositum quod de per generationem ut maxima quia
sic tamen per eandem plurimum species quia tamen parte
ut ut necesse per 2o celi de questionibus
dependens et genera tamen quod per se de remote
generatione tamen sunt species in adiuta ita
generatur ipse sol [A]d quod tamen per eandem tamen
species plurimum sunt secundum quod species tamen potest
et sol sunt motorum et deo sed non operatur
ipse plurimum species [A]d aliorum secundum tamen ipse
per aliquorum oppositorum admisso casu
ipse motus est proprie quod aliorum oppositorum
sed circa de racio uno aliorum nam
et adeo sit ipsius tamen aliorum et adeo
sibi non miscetur dependens esse aliorum et sic sed dat
quod quo est ipsius mutatio oppositum mundi
sunt quod est adeo aliud et aliud secundum quos
aspiciat tamen generatur quod plus eadem
generatur esse motus per se et ipse circa sunt
sed in illis de forma de differentibus
sed tamen dicatur motus esse secundum oppositum
quia plus est quam per se sua in illis et ipsa
non est ad sua forma non tamen mutata
nisi est ipsa forma aliud et aliud secundum quos

transmutatur aspectus tamen voces per eandem probant
quod uniformiter quod de questione

Utrum diversitas situum vetus aliquibus et aliquorum animalium et aliquibus aliter [A]d ... forte ... questiones dicitur 10
aliquibus aliter et sic quia diversitas corporum animalium vel alia
sed ab ipsa parte et quia si simul et plus tamen simul
tamen dicitur ut eadem quantitate patet quod ita sicut dicunt
aspectibus corporum tamen sequatur quantitate et tamen dicunt
aquantitate patet quod quia tamen quas dimittit simul
tempore sed non simul esse aliorum plus et adeo
simul dimittentur usque adequalia adeo plus
tamen patet quod tempore quas dimittatur perfecte
et tamen simul esse aspectorum tempore patet quod generaliter
sunt magis simul plus quod solitudo non est quas
[A]d 2o generatur et dicitur respectus et dependentie sunt
et ta aliquibus aliter et sunt diversitas corporum animalium
vel alia non est et non per se per se probata
sunt respectibus aliquibus quod omnibus corporibus omnis
et species videtur esse nota quod similitudines
quia et dicitur virtus sunt vetus corporum animalium et dicitur
esse diversitas tamen per se suppositum esse aspectui
dependens adeo [A]d 3o patet naturae differunt
aspectibus et aspectus diversis aliquibus aliquibus aliter
aliter vel et quod quia privatione videtur esse
diversitas corporum animalium ab ipsa parte dicitur
quia ab dico per esse actu per se generaliter
ut sic quanto tamen dicitur quod ab actu
per dico per aliquorum animalium tamen quod ad principio
sed aliqua illi actui et sequatur tamen
quia diverso aspectu et principio diverso
aspectu tamen non est quod si principio debet
sic tamen aliqua vel alia maxime generatur
tamen per [C]um tamen dicitur quod si diversitas situum
vetus et aliquibus aliter ut quod tamen per se
esse ipse motum aliud de plus non prioris
et generaliter quod si per aliqua vetus potentia
tamen et generaliter vetus potentia eius prioris
quas accidentis tamen ut corporis non debet
ut tamen esse motum per se accidens ut corporis
quanto per quanto / 2o videtur aspectus
questionis quia si respectus et dependentie generaliter

dicere non distant adinvicem aliter tamen non illa dicens
continui esset quod actum dicere adinvicem aliter
secundum illas partes et dependenter et quod non distant adinvicem
aliter vel quia [illegible] patet quod si disiuncte [illegible]
esse dicta dilatationis ab aliis quo incipit esse
tempus et hoc patet cum dictis superius questionibus
¶ Quinque igitur difficultates tales superius dictis
questionibus expedite sunt et ideo inutiles [illegible]
facta sunt sicut quam mens in prima [illegible] videbitur
deinde quod tamen adiuvo finiens ¶ Primo videlicet
declarandum magis adventus questionis ¶ Circa ad primum
autem primo nota quod ubi loquitur de dilatatione
tendente partes distantes esse necesse de separatione corporis
adeo contra ad divina non non sequitur quod ad finitam
facultate est forte dependere secundum dilatatione
contrarie fieri debet dependentiam esse sicut vel alteram
dependere secundum eius primo ¶ Secundo nota quod
quod tunc dilatatio est non valde differentes ab ultimo
figure quam vi dispositione esset exigenti ut dictum est sed
esse disponi secundum quod continuum est eam secundum corporis
accipere partium disponi id est quod separatio et dilatatio
id est quod separatio que magis quam [illegible] additione
partium adinvicem / et dependentie sive / dilatatio est separatio
que vel actus sui corporis comparatis una re
alteri vel quod ipsius comparatis ¶ Forte dicitur tamen
dependere indigens esse dilatatio ipsa id est ratio esse
exigenti quod tunc dilatatio non esset quantum quantitatis
¶ tamen quod in tunc dilatatio est ubi ipse partium dilatationis
esse sive finiens et quod quod ventum dilatatio per se est actu
ratio eiusdem dilatationis sed dicitur est secundum adaptionem quod dicitur
quod accidit quod tamen dilatatio et potest eius totaliter
esse adinvicem totaliter partis separata et sic [illegible]
ad placitum et esse quantum quantum et esse de eo
dicitur sed dicitur adinvicem ¶ Tertio nota quod quantitas
separatis dilatatio dicitur partium est figura quia ut patet
una re sibi vel alteri separatur secundum cum
quo stat quod ipse ipsius est quod extensa alia etiam
dispositio intensa exigit ¶ Ideo quia si esset quod
accidens prius sit partibus sed infinite non congruere
quod per proportionem tamen est posse ratio non esset actualis
dilatatio cum numquam est per quod quod omnes separatione
tamen esset talis extensa quod prius ¶ Forte dicitur
quod quantitas separatis actus naturalis est figura et
exigenti continui et figure extrema extrema sua

secundum quod est figura et vel quod continua sua est
separatione qua continua vel esse separata ¶ Ultimo
quod naturalis est figura quam est ratio intelligitur
quod quantitas sunt et non corporis et non quam eius ipse
quo continui est figura nec utrique non est figura [illegible]
per se adinvicem omni parte et quo sic continua esse
esse quod actum amplius non esset figura
vel dilatatio ¶ Quarto nota quod res alia quod per se quantitatem
naturalem tamen sive esse quantitatis alteri sed sic qualis
et quantum dicitur ¶ Quinto nota quod sed quantitas in tales se
dilatationes naturales ita tamen volens eas contra
partium dici dilatationes ad placitum sed quam tamen
patentes possibilitas et possibiles ¶ Ultimum possibilis
sunt prima quod quod dilatationes in tales distantes
adinvicem aliter esse actum corporibus unde est
dicere eum sunt ratio ¶ Secunda quod sequitur dilatatio
est res alia patet quia est quantitas aut ut dicitur
est in 12o metaphysice quod qualitas quantitates separatis
est res alia preter est quod extensa ut dicitur
est in 12o metaphysice ¶ Tertia quod sequitur dilatatio naturalis distinguit
a quo alia vel figura aliter patet quod
dilatatio naturalis est quantitatis separatis partium unde et
numquam est figura alia vel figura alia
ut nota est ¶ Quarta quod dilatationes ad placitum
partium esse a figura alia patet quia id tunc
esse partium esse dispositio adinvicem eius sive
vel qualis et unius esse dilatatio ad placitum
partium est ipsius adinvicem et ideo esse eiusmodi
alterius partium est ratio partium ¶ Sed contra [illegible]
dicitur alius fundata ¶ Primo quod fundamentum
dilatationis dicitur tunc aliter vel magis [illegible]
continue adinvicem per se esse sive separatis
illius dilatationis ut quantum fundatum est equale
quale [illegible] continua [illegible] animal primo
fundamentum facta ita in 1o vel 2o et inequale
ut quantum et ita in alijs ¶ Ex hoc unde
ad dubium quod tunc est dilatatio dicitur
alius fundatum sed separatum ab alio vel
magis quidem animi quidem [illegible]
est [illegible] et 3a secundum motus [illegible] quod
sunt dilatatio et fundamentum secundum [illegible] sed
contra per proportione [illegible] quod [illegible] primo

Quo ad primum dico notandum quod quamuis ubi
se dicat sic alicui cum admixtione contrarii non
sanitas sanum quod quod non est cum termi-
num abstracti significatum per prius quam concretum animas
dicatur ante per quam significatum abstracti, sicut fortis
uel quadammodo inuenitur concreto et abstracti
abstracti sicut quod separando res abstractiue
concretum animam concreto quod res abstractas et
sic id significat. Secundo notandum quod cum termini sunt
valde diuersi concreti quod non abstracti
dicuntur ad se ut idem quod dicitur ad alterum
Item ea quod dicitur ad alterum concreta nuda concreti
separati sicut quod non dicitur ad alterum concretis suppositis
adiecte ut dominus diuersa alterius ad et
consilia concreta dicitur ad alterum vocem concreti
suppositi sicut supposita adiecte ut similis disposita
vocem quale equale dicitur vocem qualitatis
dicitur vocem aucthoris et ita de aliis. Tertio
notandum quod ~~est modus~~ est modus accipiendi
terminum inuentum et concreti et abstracti in predicto
ad quod ut idem ipsius diuersa diuersa sunt
de aliis. Cum hoc sic patet sic per quartam conclusionem
quod consequitur ad se ipsa vocem nuda concreta
abstracta et concreta significat per prius patet
nam cum res est id ipsius quod sunt ipsa
uel est quanta et patet quod quod secundo dicitur id
terminum est quod sua ipsius est ipsemet sicut
et ipsius ad quod sunt est id sua concreta
et id et concreta vocem est ipsius eius.
Secunda conclusio quod termini qui dicuntur ad alterum vocem
nude concreti significat per prius significatum abstractum
et concretum patet quod id est diuersum et diuersa
diuina et diuina ad et alios et ita de aliis
quod cum dicitur concreti sua concreta dicitur.
Tertia conclusio quod termini absoluti tam abstractum
tam concretum significat per prius per consequens abstracti de
concreti nomen est quod concreta videntur diuersis
substantiis et est abstractis ut substantia est pater
cum causa et diuisa. Patet de abstractis per
exposicionem nam abstracta significant termini
primi quam sua concreta. Circa concreta consequitur

terminis autem dictis quod dicuntur ad alterum non
vocem nude concreti per prius et prius significat abstractum
et concretum ita patet quod sunt dicuntur simile vocem
quantum et similis qualitatem non est ibi
sunt ut causa equa sed per prius ipsius per
dicta est quantitas ut quantitas concreta ut simplex
ut albi causa concreto sunt dicuntur equalis vocem
quantitatis et non est sed aliter uel una opinione
quod prima equalitas terminus sit secunda sed prius
est concreto secundum dicta sunt. Contra dicitur sequitur
quod non est terminus abstractum significat per prius
quam significat concretum patet expositione cum secunda sit similis
qualitate et non similis qualitatis. Contra ad hoc posset
me arguendo ut causa quantitas dici alicui similis. Sed non
quod quadammodo est equale sed dicitur de suis ita
est sic simplex accidentis suis nam similis sequitur
quantitatem; sed secundo est equale albedini quantitati ut
idea sic quantitas et sic similis potest dici de quantitate ut
similis nuda similis sunt adhuc tertio cum dicimus
esse equale albedini qualitati quod non qualis
et ita talis ut arguendo et videtur ratione diuisa
uniformis difformis sunt secundum quod sunt
cum et ita de aliis sic deducere actum quando
et tunc equalitate potest dici similis quam similis
ad dicendum quod continuum cum similitudo similis uocetur quod
continuum concretum acute et ita de aliis. Primo ad formam
dubitationis dicitur quod similis secundum partem et similis sed non
non dicitur de qua qualitate, sed quando ipsum qualis
sed de qua secunda sed non sunt acuitas dicitur quantitas
quantitati similis ut dicitur. Contra ad utrumque primus
et prius sunt id est utrumque dicitur et diuina sunt
dominium ~~~~ sunt id est Contra adhuc quod nullum
dubium est ipsius terminus abstracta significat per prius nam
hec primitas dicitur actus quo aliquis generat
filium et primus non significat per prius sed prius
primo actum generandi et concretum quod ab actu
per se primitate ut quod filium generet quod
ante generasset et non prius primus eius
prius actum generandi quod actum precessisset sed
si primus dicatur eternaliter generando
quod adhuc processit actus sicut primus est.

pr[illegible] d(icitu)r si prim(us) dicat(ur) actu
et [illegible] prim(us) p(atet) q(uia) n(on) [illegible]
actu graduali [illegible] p(er) co [illegible]
[illegible] filius [illegible] [illegible] ut illo
[illegible] filii [illegible] e(st) prim(us)
q(uia) ad dicendum actu graduali [illegible]
[illegible] gravi et [illegible] actu gradu
[illegible] ad [illegible] suscepe seminis
[illegible] actu
gradual [illegible] prim(us) [illegible]
filius [illegible] [illegible] dicas [illegible]
[illegible] filii p(ate)r mortuus est
[illegible] p(ate)r e(st) [illegible] adam [illegible]
[illegible] p(ate)r [illegible] mater mater
[illegible] p(ate)r filius [illegible]
[illegible] n(on) [illegible] adam [illegible]
[illegible] masculum et feminam [illegible]
[illegible] [illegible]
[illegible] adam [illegible]
[illegible] e(st) ita primo [illegible]
[illegible] mulier [illegible] et d(icitu)r p(ate)r [illegible]
[illegible] si [illegible] actu [illegible]
[illegible] [illegible] n(on) e(st) [illegible]
[illegible] n(on) [illegible] / si aute(m)
[illegible] e(st) [illegible] aucta[illegible]
[illegible] aliud [illegible]
[illegible] [illegible] [illegible]
[illegible] e(st) [illegible]
[illegible] n(on) [illegible] [illegible]
[illegible] [illegible]
[illegible] actu gradual [illegible]
[illegible] prim(us) ut [illegible]
actu ut [illegible]
ut [illegible] e(st) actu n(on) [illegible]
[illegible]
n(on) [illegible] [illegible]
[illegible] unus ut [illegible]
[illegible] q(uod) [illegible]
[illegible] [illegible]
[illegible] [illegible]
[illegible] p(atet) q(uia) ita [illegible]
[illegible] et [illegible] et ideo [illegible]

[illegible] q(ue) [illegible]
[illegible] [illegible]
[illegible] [illegible] p(atet) [illegible] [illegible]
q(uia) si [illegible] materie [illegible]
ut [illegible]
[illegible] et [illegible] alte(r)
[illegible] p(atet) [illegible] modum [illegible]
[illegible] [illegible] nendo
[illegible] n(on) [illegible] et [illegible]
[illegible] e(st) [illegible]
[illegible] [illegible]
[illegible] [illegible]
ita [illegible] [illegible]
[illegible] q(uia) [illegible] q(uia)
e(st) [illegible] n(on) [illegible]
[illegible] [illegible]
[illegible] n(on) e(st) [illegible]
et [illegible] [illegible]
[illegible] [illegible]
[illegible] q(uod) [illegible] Ad [illegible]
[illegible] et [illegible] p(atet) [illegible]
[illegible] Ad [illegible]
q(uod) [illegible] n(on) [illegible] q(uod) prim(us) [illegible]
[illegible] n(on) e(st) [illegible]
[illegible] q(uia) [illegible] alta [illegible]
e(st) actu gradual Ad [illegible]
[illegible] [illegible]
[illegible] n(on) [illegible]
[illegible] q(uia) [illegible]
[illegible] [illegible]
q(uia) p(ri)mo [illegible] actu [illegible]
[illegible] n(on) [illegible] gradu(s) et
corpo(r)es [illegible] [illegible] q(ui)n(t)e
[illegible] Ad [illegible] aut(em) [illegible]
[illegible] [illegible] cognitivam q(ui)n(ti)
[illegible] sexti questiones [illegible]

Expliciunt questiones q(ui)nti
libri Methaphisice Reve-
rendi magistri Marsilii

Consequenter queritur circa Sextum librum methaphisice. Utrum

sola methaphisica consideret quiditates ... [illegible]

[illegible]

Ulterius ... [illegible]

et est notandum quod mathematica considerat tales
modo prout sunt variabiles propter forte quos
vel propter similes ut mathematicus propter
est quod mathematicus est recta considerata immobili-
ter quod quae sunt anguli et triangula
et non est unius necessario est ipsa convertere
et similiter mathematicae et est dicendum
primo ut philosophus dicit quod et hoc quod
quando sensibilium est eorum conditiones
sunt sensati mathematica tamen non
est ita ipsorum quod sic [illegible] puto
quod aut [illegible] nono quod
aliquid [illegible] secundo [illegible] perfectae
Ultimo est advertendum quod differentes sunt
intentiones quam tales et considerationes quam
[illegible] et dicas [illegible] quam sunt
naturales et sunt quam [illegible] sunt motus
et mutationes et materiam dicendum est sunt
mathematicales quam [illegible] nullo modo
[illegible] ad motum et materiam [illegible]
Certum videtur esse quod ergo sola considerat
suas differentias et sibi proportionatas modo
suo modo considerat quod naturalis multa
differentia et mathematica sunt ut [illegible]
[illegible] secundo ergo omnis [illegible]
[illegible] considerat naturalis et mathematicus quod [illegible]
mathematicus et naturalis omnia entia unde
considerat ut dicendum est [illegible] et [illegible]
[illegible] quamvis [illegible] Tertio ergo nulla
scientia [illegible] considerat [illegible] considerata
[illegible] mathematica et [illegible] naturalis
[illegible] scientia [illegible] considerat [illegible] et [illegible]
mathematica [illegible] ita [illegible]
quod scientia [illegible] scientia [illegible]
modo [illegible] scientia [illegible]
[illegible] mathematicae [illegible]
ergo [illegible] mathematica non
naturalis [illegible] quod non [illegible]
ut notandum est [illegible] quod naturalis considerat
[illegible] ad motum et mutationem
et mathematica [illegible] ad [illegible]
modo [illegible] et motum [illegible]
in scientia [illegible] mathematica et [illegible]
eius considerat differentias [illegible] quod [illegible]
[illegible] differentias [illegible]

Quarto dicendum est [illegible] quod unius [illegible]
considerat [illegible] modo differentias [illegible]
et quod [illegible] tertio [illegible] Quinto secundo
logica ad unius considerat differentias [illegible]
ut [illegible] logica est una scientia
quod una [illegible] Tertio adverte
dicendum quod differentia [illegible] considerat scientia
non considerat sed non considerat differentias [illegible]
[illegible] considerat [illegible] appellatur [illegible]
[illegible] quamvis [illegible]
[illegible] considerat sed non [illegible] considerat
[illegible] Adverte secundo est quod logica [illegible]
dicitur scientia generalis [illegible] non [illegible]
[illegible] dicitur quod [illegible]
[illegible] quod [illegible] logica quod
[illegible] est [illegible]
mathematica dicendum [illegible] quod logica
considerat differentias [illegible]
[illegible] differentias [illegible]
[illegible] differentias [illegible] supponunt
et quia [illegible] et [illegible]
[illegible] non [illegible] ad logicam sed ad
mathematicam. Tertio [illegible] mathematica non
[illegible] considerat [illegible]
[illegible] ad [illegible]
[illegible] ista
quod non [illegible] ad mathematicam [illegible]
quod est [illegible] et quod [illegible]
modo ita sunt [illegible]
non considerat mathematica [illegible]
[illegible] considerat [illegible]
[illegible] ut [illegible] considerat mathematica [illegible]
si [illegible] secundo
[illegible] ergo sic [illegible] est [illegible]
et [illegible] modo [illegible]
[illegible] mathematicae sed [illegible]
[illegible] et [illegible] non [illegible]
[illegible]

dicitur 3° quod si metaphisica non consideraret
ista fama (?) quidditatis dicitur si sic ignorabi-
tur ipsa non erit scientia quantitatis quia prima
est in ea mathematica consideratur illas similiter
est res distincta de quibus est consideratio ista fama (?)
Relinquitur quod est ratio sicut metaphisica consideratur
quidditates entium et non accidentia et quod
non considerat simpliciter applicatum tamen sic subiecte
sua rationem primo quod metaphisica considerat quidditates
entium in consideratione secundum aliam rationem sicut
quod est abstractum et nata est considerari quidditates
entium ut facit per rationem suam quod una est
scientia alia considerat de illis modo quidditates
entium est ratio res alia causa quidditatis
contra est sua rationem quidditas sive
quarta est contra dicitur Consequenter ad primam
dicitur quod non est una sed ex ratione qualibet
quando considerat res alia sunt prima
metaphisice talis ut deus est ratio
Ad primam intellectus causa applicationis
et ultima dicitur ad secundam quod physica considerat
mathematica et res quod sunt mathematica
sunt res cum sunt mathematica sunt
sunt mobiles ut ratio corporibus
dicitur per dici unius ad mathematica
una scientia aliqua causa mathematica considerat
non considerat quod sunt deveniat et
ultimata natura eius quod modo physica
considerat similiter et ratione et materia
notificatio quod est quod non est prius
quod sunt notificatio scilicet
quod considerat ratio tamen est una
tamen ut considerat tamen ut non
Ad 3am dicitur quod physica quidditates considerat
secundum quod non considerat quidditates causa prima
applicatur Ad 4am causa distinctio physice
quidditas ut ab sic quod distinctio causa
physice causa ut notitia est dicitur
Ad ultimam ut ad dicitur quod distinctio quidditas
non est mensura in metaphisice et sic tali

motus quod est quod natura simpliciter metaphisica
sed mathematica notificandi quod aliqua scientia
sunt differentes ratione tamen per causas distincti
sicut considerat et tamen sua ratione Ad primum
ut quod non est ratio sicut non considerat
differentes quod diversas tamen considerat duas differentes
sicut causales et duas quales sicut
et causas sunt mathematica ad dimensionem
parum describitur ratio physica est prius

Utrum scientia speculativa sit divisa in physicam metaphisicam et mathematicam 2
Et arguitur primo
quod non non scientia speculativa sit divisa
tres speculativas quia tamen quod
non physica est physica speculativa
physica vel metaphisica vel mathematica modo
non sic ad tres res Secundo sic physica
est una quam scientia speculativa non sit sed apparet
quod distinctio scientie dicitur distinctione
et ab physica quod physica est scientia naturalis modo omnis
scientia speculativa est scientia naturalis quia
natura sic naturalis quod omnis
scientie naturaliter appetunt sicut physica
Tertio 3° sic non videntur esse distincte
est datum non est ab primo quod scientia
etiam per distinctionem et obiectorum modo
res quod considerat sunt eadem quod omnes res
modo considerantur ut deus et spiritus
sicut sunt in sic quadrimodum et res 3°
scientia Ad physica physica et mathematica sunt
una scientia primo scientia materia non simpliciter
physice distincte genere et ab patet
quod physica et metaphisica considerat idem esse
sunt una scientia quod quod ipse addit
scientia ut quod ab primo non physica considerat
modo et modo ut 3° et 4° physicorum
ista ratio considerat metaphisica cum physica considerat
quidditates entium non sic sicut animalia
et de aliis omnibus entibus quod patet
quod metaphisica considerat modo considerat

et tamen hec considerat eas difficiles. Secundo ad
probandum iam dictum non est bona quia non complectitur
totam naturam discipline sed iam non est quidem (?) ut patet
per [illegible] boecium in libro de [illegible] corporum naturam
geometria et loyca sunt scientie speculative ut
et non consideratur. Secunda ratio quia (?) patet scientie
medie ut astronomia musica (?) etc. sunt
speculative et non sunt [illegible] in toto tamen prima
corpora sunt mathematicalia et quo naturalis
3o quia hic ponitur scientia de celestibus mobilibus
et entibus quantitative modo qua ratione 3 scientia
speculativa de quantitatibus ita etiam de quantitatibus et aliis
(?) Secundum [illegible] ut videtur patet ipso tamen (?) quod
[illegible] dictas scientias speculativas [illegible] 3es
patet. In questione 2o certum (?) aliter primo
videbitur secundum ordinem scientiarum sufficientiam
[illegible] 2o [illegible] quam [illegible] adquerere
Circa primum adpono (?) [illegible] ymaginationem primo (?)
prologi illius libri videtur quod sic scientie
fuerunt sicut [illegible] Patet (?) quia homines [illegible]
[illegible] adiuverunt artes [illegible]
[illegible] et [illegible] possunt
[illegible] mechanicas ut
[illegible] corpora (?) [illegible]
corporis adiuvent meditatum ad [illegible]
corpora [illegible] et modum [illegible]
2o videtur quod fuerunt inventa speculative quia [illegible]
[illegible] ipso [illegible] animalia (?) [illegible]
[illegible] et [illegible] eas [illegible] ut
prologo [illegible] et [illegible] ita est
et non est dubium. Secundo notandum quod [illegible]
[illegible] quod res [illegible] possunt considerari
uno modo [illegible] [illegible] eas voluntate
[illegible] operationem vel possunt [illegible]
[illegible] et sunt scientie [illegible]
res. Alio modo possunt considerari et non [illegible]
sunt [illegible] et [illegible] voluntate non
possunt [illegible] eas voluntate operari et [illegible]
eas est scientia speculativa. Patet [illegible] quia
[illegible] sic [illegible] patet [illegible]
[illegible] voluntatem [illegible] est [illegible]
et [illegible] patet. 3o notandum
quod considerare res possunt [illegible] non

[illegible] considerabiles in [illegible] modo possunt considerari
[illegible] certam. Sed possunt sunt [illegible] diversa
[illegible] modum quod [illegible] [illegible] actibus
2o consideratur res possunt eas [illegible] moti
vel mutatas [illegible] vel passive. Patet. 3o consideratur
res [illegible] motui vel mobili [illegible]
[illegible] possunt [illegible] anima et motu
[illegible] consideratur [illegible] res non sed non
[illegible] 3es. Patet [illegible] ordine est [illegible]
[illegible] ordine [illegible] quod [illegible] movet vel movetur
[illegible] esse et [illegible] moventur
et motoribus. Ex quo [illegible] mobilibus
[illegible] scientia uno modo possunt [illegible]
et mobiles. Alio modo possunt sunt [illegible]
abstracte anima et motu quare non sunt
[illegible] tales (?). Patet [illegible]
[illegible] quod [illegible] patet [illegible]
et [illegible] esse et [illegible]
[illegible] sunt [illegible] si non considerantur
possunt sunt [illegible] et [illegible]
[illegible] scientie [illegible] de [illegible]
[illegible] quia [illegible]
[illegible] scientias [illegible] non
possunt [illegible] sua [illegible] et [illegible] scientiam
considerandi eas possunt [illegible] scientie
[illegible] alias
et alias [illegible] scientia aliter [illegible] dici quod scientia
[illegible] duplex est [illegible] considerandi uno modo
possunt considerando [illegible] suo principio
alio modo [illegible] et [illegible] consideratur non [illegible]
qualitas [illegible] quia [illegible] non possunt [illegible]
sed [illegible] Alio modo possunt considerari possunt
sunt [illegible] motum [illegible] ut [illegible]
considerat [illegible] ut [illegible] videtur. 3o [illegible]
quod non [illegible] plures scientias speculativas
[illegible] quia [illegible] etiam
[illegible] naturalis et non possunt [illegible]
[illegible] naturalem vel mechanicalem [illegible]
et [illegible] 3es [illegible] et [illegible]
[illegible] Sequitur [illegible]
[illegible] quod non est scientia [illegible] possunt [illegible]
[illegible] est [illegible] scientia quantitatis [illegible]
Circa quarto notandum quod [illegible]
[illegible] scientiarum speculativarum [illegible] speculativa scientia

tum sit de subiectis [illegible] prout sunt circa vel considerat res prout sunt vel sunt circa vel esse simpliciter et est metaphysica vel considerat res prout sunt materiales vel circa motum 3o est physica vel considerat res abstracte a motu et prout sunt insensibiles et est mathematica. ¶ Secundo notandum quod distinguendo predicte partes non tantum [illegible] modum considerandi res quantum [illegible] saltem speculative considerandi eas nam si res [illegible] quantum ut sunt tantum sunt considerandae metaphysice. Si autem ideo ut sic est [illegible] admixtum et mutabile si speculative considerantur tunc sic considerandae physice ut [illegible] admixtum et sunt considerandae mathematice ut sunt res [illegible] quantum res [illegible] actiones et passiones considerantur per physicam cum actio et passio dicat [illegible] admixtum et mutabile [illegible] modum [illegible] dupliciter [illegible] secundo modo dicitur [illegible] actionem et passionem [illegible] sunt considerandae physice ¶ [illegible] modo ut insensibile et insensibile [illegible] sic considerandae mathematice [illegible] quia insensibile vel insensibiles [illegible] divisum est [illegible] modos [illegible] ¶ Contra [illegible] 3o sicut non [illegible] considerandae quia [illegible] omnia mundi considerat ¶ [illegible] sicut causam distinctionis [illegible] non [illegible] distinctionis [illegible] actiones [illegible] quos [illegible] considerat res [illegible] ¶ 2a quod [illegible] sicut non [illegible] considerantur [illegible] considerat [illegible] ordinem [illegible] quia [illegible] ut prima [illegible] et [illegible] mathematica et [illegible] physica ¶ 3a quod [illegible] sicut non [illegible] et [illegible] ¶ 4a quod [illegible] sicut [illegible] saltem [illegible] actiones [illegible] passiva actiones

[illegible] metaphysice [illegible] physice [illegible] et mathematice [illegible] ¶ [illegible] quod [illegible] sicut speculative in physica metaphysica et mathematica est bona partitio quia non sufficiunt modi considerandi res speculative prout sunt circa [illegible] et [illegible] modos [illegible] omnis [illegible] ¶ [illegible] quod [illegible] scientia speculativa [illegible] et non [illegible] res [illegible] et [illegible] necessaria est [illegible] ¶ [illegible] quod [illegible] scientia est physica et quod [illegible] scientia est naturalis [illegible] scientiam quod considerat res prout sunt materiales et [illegible] sed [illegible] quod [illegible] scientia [illegible] naturalis sed negatur quod [illegible] naturalis [illegible] ¶ [illegible] quod non [illegible] speculative [illegible] quod grammatica et logica sunt [illegible] et [illegible] sic logica [illegible] ¶ [illegible] quod [illegible] non sunt mathematica [illegible] speculative quia [illegible] est [illegible] et non est metaphysica ¶ [illegible] quod [illegible] quosdam quia [illegible] scientiae mediae sunt mathematicae [illegible] naturales [illegible] mathematice [illegible] naturales [illegible] mathematicas ¶ [illegible] quod [illegible] modum [illegible] ¶ [illegible] quod scientiae non [illegible] considerata [illegible] ¶ [illegible] quod physica et metaphysica [illegible] considerat ¶ [illegible] quod [illegible] motus et mutationes et scientiae [illegible] sunt metaphysicae et non physicae [illegible] ad metaphysicae ¶ 2o [illegible] quod ad physicam spectat [illegible] mathematica [illegible] physica non [illegible] metaphysica [illegible] quia physica non [illegible] de quo et

[illegible] de [illegible] partibus [illegible] 3

[illegible] ¶ [illegible] physica [illegible]

declarationibus et fortius et alia sunt circa particulares
ut ex differentiis eorum Secundo ad propositum nam plurima
scientie cum sit particularis et declarat scientiam vel facit
cum propter quid illa scit patet quia declarat vel assignat causam
non per dicta mediatarum causam Tertio per plurima
scientie cum sit particularis ita de eclipsi solis
vel lune quia per interpositionem causam cognoscitur ita et eclipsis
solis sed de eclipsi etiam est scientia quia assignat causam
determinate per dictam eclipsim solis vel lune Quarto
sicut de musica est particularis ut quia vero et
declarat est scientia quia de sono et etiam de musica
Confirmatur quia ita scientia musicam attendit et quod ut
notum Confirmatur secundo quia scientia est particularis musica
vel modo sonis quia per musicam attendit ad secundum ita
sonos modos sed de modo sonis est scientia quia de eo
et musica est enim sonis eius Sexto sicut methaphisica
est de rebus istis propter que de tribus particularis
quod et causa patet quia propter quid de metaphisica etiam ac demonstrabiliter
istis de causa nam nature sunt prima actionum
ut ex eo quod est declarat et scientia quia necessario
ut patet quod sunt de puncto actionum determinati
de sensibilibus Septimo sicut scientia est de certe partis ita
de certe particularis patet quia eadem et scientia de toto
causam est propter quid illa Contra veritatem probans causam
ergo et probatum causam sicut de talibus quod sunt per se
et simpliciter non est scientia quia de plurima scientie non
est scientia modo etiam particularis et est simpliciter et sic per se
eveniunt ut supponitur ad propositum et dicitur illa
que in veritate certa particularis Ad quod erunt alii
ipse posita in via secundo unum et ad questionem
Conclusio ad propositum est per notitiam quod iste res
est particularis multiplicatur vel causa declarat de particularis
et est eius de puncto actionis Tertio dicitur quod cum sit
certa particularis Quarto dicitur quod certa particularis
sunt per quibus nati sunt simpliciter secundo et
actiones non nati sunt in declaratione ut de musica
Sed est per se potius dicitur esse scientiam et quia nata
sunt ad propositum ita posse uti eis quia causam
certam propter quid probans Secundo notandum quod certa actionis
de particularis non est ad propositum quia causam suam
mode capiatur non est de scientia tamen de
se aliter demonstrato vel demonstratissimo secundo de certe per se
et ita scilicet est scientia de certe per se et particularis
quod non intelligitur propter quid de certe per se esse
scientiam et non de certe particularis Tertio notandum quod quod
aliter accipitur de particularis et dicitur propositionibus vel ut
convertibilibus vel adversis sed de per se de
propositionibus necessariis vel vel ut convertibilibus et

ita est necessario propter quid quia illa dicitur quod scientia est de aliquibus
quod per se vel magis sunt per se intelligitur necessario propositiones
per magis propositiones ut convertibilibus Quarto per scientiam
esse de convertibilibus dicitur quod de convertibilibus ut convertibilibus
sed est scientia large loquendo de scientia et est textus
propter quid per posteriora quod dicitur quod conclusiones sunt que
sunt immediate et intelligitur propositiones convertibiles
ut convertibilibus ut homo risibile est et de aliis
predicabilibus Quinto notandum quod licet causa particularis per
accidens dicitur mediata per se vel sibi sit vel per
accidens particularis quibus quaelibet ex hoc sunt quod
notandum quod licet sit scientia dicitur esse vel de aliquibus propositionibus
ex quod demonstrata vel demonstrativa vel dicitur
et est tamen hoc demonstrata proprie vel tamen
de aliquibus demonstratissimo et sunt in eo sunt per quod
quod demonstrate est de propositione Conclusio ad primum est per
quod de causa est particularis et sic scientia tamen
de aliquibus demonstrato et in propositione patet quia nulle propositiones
demonstrant causam quod licet causa est particularis vel
de certe particularis non est scientia vel quod non de propositione
parte patet sed per causam dicitur quod licet causa particularis non
est quod vel propositio et sic ad quod tamen de quod tamen
est particularis particularis de certe particularis de certe particularis
et scientia tamen de aliquibus demonstratissimo quia nulle propositiones
sunt sicut quod sunt omnia etiam modi ut de eo
est modo vel modo et sic ad quod de nullo est
particularis est scientia tamen de aliquibus propositione patet
nam propositiones convertibiles vel ut pluribus non
non sunt demonstrate de eis non est scientia tamen
de aliquibus propositio patet de se quia scientia est mediatorum
per posteriora ad patet patet et notandum quod de particularis
est propositio vel adversis convertibiles Sexto per propositionem
de eius convertibilibus non est scientia ut
scientia per quidditatem propositionis ut vero vel adversis
convertibiles patet quia de eius non dicitur scientia propositiones vel
propositiones sunt sicut inceptum scientiam et de
sed tamen propositiones non sunt esse sicut quia propositiones convertibiles
ut vero vel adversis non sunt demonstrata
Confirmatur de eis convertibiles ut sunt particularis
de quo non est scientia patet per hoc Confirmatur secundo
de causalibus est fortius sicut sunt que et propositiones
per eam non est scientia patet quia ut sic sunt propositiones
convertibiles ut vero vel adversis quod de eo Contra
hoc ad propositum dicitur quod plus non habet scientiam
de certe particularis tamen de certa propositione demonstrata
Confirmatur ad propositum quod plus non dicitur scientiam de propositionibus
causalibus verbis sed de causalibus viii

[illegible] semper taliter [illegible] sic [illegible] vocatur
casus. Ad 2m dicitur quod verum est quod pluvia sequitur
est a casu et a [illegible] [illegible] caniculares
et [illegible] non est sic ita ipso tamen stabile
[illegible] Ad 3m dicitur quod si astronomus
[illegible] videt pluviam venire in diebus canicularibus
non tamen ipse scit eam sed bene coniecturat [illegible]
quod non est pluvia non tamen scit eam quia
ipse quod scit [illegible] quod [illegible] est dispositio
celi est pluvia sequitur tamen [illegible] quod
[illegible] est [illegible] sed non est [illegible] dispositio
[illegible] potest aliter esse et [illegible] sit
[illegible] non [illegible] scientia [illegible] bene [illegible]
e [illegible] ad scientiam. Ad 4m dicitur quod non est
sic sed [illegible] [illegible] eclipsis lune ut
[illegible] [illegible] motu [illegible]
[illegible] pluvia sequitur sed tamen [illegible]
[illegible] et [illegible] ultimo quod [illegible] eclipse
[illegible] [illegible] [illegible] et non est
[illegible] quia dicit [illegible] ipso est
[illegible] Ad 5m dicitur quod philosophus [illegible] voluit
quod hec ipsius [illegible] est [illegible] et [illegible] 3 [illegible]
et [illegible] 3 musicus sunt accidentaliter
[illegible] deviatis est [illegible] deviatis [illegible]
[illegible] determinata non tamen [illegible] determinata
Ad 6m [illegible] patet per [illegible] ad [illegible]
[illegible] Ad [illegible] dicitur quod [illegible] est
[illegible] sed [illegible] et ita [illegible]
[illegible] est [illegible] taliter [illegible]
determinata. Ad 7m dicitur quod [illegible] est
[illegible] casus [illegible] sed non
est [illegible] et accidentaliter [illegible]
[illegible] [illegible] [illegible]
Ad ultimum dicitur quod [illegible] sed
[illegible] [illegible] [illegible] quod [illegible]
[illegible] [illegible] casus [illegible] [illegible]
[illegible] [illegible] [illegible] non
[illegible] [illegible] casus [illegible] [illegible]
[illegible] Et [illegible] [illegible]
[illegible] [illegible] [illegible]
[illegible] et ita est [illegible] et casus
[illegible] [illegible] [illegible] [illegible]
[illegible] [illegible] est [illegible] ultimis
[illegible] [illegible]

Utrum casus sit aliqua causa deviata
Et arguitur primo quod sic quia [illegible] casus paradus
producit quia [illegible] causa producens [illegible] sit
deviata a [illegible] ut [illegible] [illegible] [illegible]
si non [illegible] quod non esset magis deviata ad
ipsum quam ad [illegible] [illegible] [illegible] produci
ambo et non [illegible] [illegible] est [illegible]
et [illegible] non est [illegible] suppositum. 2o sic quia
[illegible] [illegible] [illegible] causa deviata sed hoc
est casus [illegible] patet quia [illegible] [illegible]
[illegible] [illegible] [illegible] [illegible] 3 [illegible] [illegible]
3o [illegible] est causa deviata [illegible] [illegible] est
[illegible] est causa casus [illegible]
[illegible] quia philosophus dicit quod [illegible] est causa
[illegible] casus [illegible] quod est [illegible]
[illegible] oppositorum. 4o sic effectus
casualis vel fortuite est causa deviata
et ita est casus. [illegible] patet quia [illegible]
sunt [illegible] et fortuna [illegible] [illegible]
fortuna sunt [illegible] et [illegible] 2o physicorum
[illegible] patet [illegible] Quinto sic [illegible]
[illegible] [illegible] [illegible] ipse est causa
deviata quia ipse [illegible] [illegible] sed
[illegible] [illegible] est casus [illegible] quia [illegible]
[illegible] [illegible] [illegible] et [illegible] ad
[illegible] est [illegible] quod [illegible] [illegible]
[illegible] [illegible] Contra dicit philosophus in questione
[illegible] videbitur quod est casus [illegible] [illegible]
[illegible] casus [illegible] 2o physicorum
[illegible] [illegible] 2o videbitur [illegible] [illegible]
sit causa deviata. 3o videbitur [illegible] [illegible]
Circa primum [illegible] [illegible] quod [illegible] [illegible]
[illegible] non intelligit [illegible] [illegible] [illegible]
[illegible] [illegible] [illegible] [illegible]
[illegible] dicit [illegible] quod musicus sit
[illegible] [illegible] et [illegible] [illegible] [illegible]
quod [illegible] musicus et [illegible] [illegible]
non esset [illegible] [illegible] [illegible] [illegible]
musicus est [illegible] [illegible] et [illegible] [illegible]
[illegible] [illegible] [illegible] [illegible] [illegible] [illegible]
[illegible] 3 musicus et [illegible] [illegible]
2o [illegible] quod [illegible] [illegible] casus [illegible]

ipsorum contingentes variam impactionis ad-
verbialiter sed dum est in questione presenti
patet prior nobis presens et posterius per se intelligi
ipsorum quod est per se aliquo modo presupponit Secundo
distinguit videlicet quod ita quod non est per se domi-
ficator est causa domus quia domificator
forte vero domificat ... plus est ...
... vel ... [illegible] ... nominis est quod
... sicut ... [illegible] ... ut quod dicitur
... et ... addit modum dicendi per se vel
paciens ut ... est ... est albus
... sicut ... coincidentia causali
et ... modum dicendi per se vel paciens
ut ... edificium edificator edificat
Et vocantur ... modo dici per se
coincidentia ... primo ... per di-
... contingencia vel
quibus ... contingencia ... ut ...
vel ... larg... que ipso
... ut ... nasci ... pedibus
Secundo ... coincidencia causali dicitur
per se ... est causa agens ...
... expressa ad ...
effectum expressum ut ... modum medicus
facit sanum et statua fit ex ...
sit ... causa dici per se quia si medicus
... vel agit medicinam vel agit ca-
... Et si statua fit oportet quod fiat ex ...
... ita est ... causa dici paciens statua
fit ... quia si statua fit non
oportet ... per se ... fit ex
lignis et lapidibus et ... patet
quod ... idem effectus ... et aliter expresse
facit ipsorum causalem per se et ...
causalem paciens ut ... est
causa ... quia ...
et ... sua ... causa
... causa ...
et paciens quia ... agit causa ...
... facit ... ut
ad ... ad specificationem ...
... causa
... causa per se et ista sunt

... causa ...
addit ... causas ... adiectivas
... per se ... causa domus quia causa
edificatoris operans ... arte expressam
... causa domus quia non dicitur ... edificator
non quod facit domum ... ultimus ...
... esse ... in expeditione
... actu causans ut ... si doctor
... arte sua ... quod dicitur edificator
operans est ... causa domus Tercia ... quod alie
causa ... paciens ... effectus paciens ...
... capitur
... quod ... paciens ...
agit ... producitur ... paciens ...
... ut ... Septimo ...
quod causa per se ... per se ... et ...
... quod ... per se ...
... alia ...
vel ... ut ita
... nasci ... pedibus ...
causa ... paciens non ...
... quod ... ut ...
... quod ... ut ...
Consequenter ... quod ... medicus sanat
sit ... paciens et ... causa ...
... per se ... paciens ...
patet quia ... est ... quia ... si
... et ... si est ...
... paciens ... Secunda ... equaliter
sunt ... per se ... sed per
... accidens ... patet quia
... est ... actus ... et non ...
... equaliter
... paciens ... per se causa
... accidens ... patet
... equaliter ... paciens
sunt ... per se ... sed ...
... non ut ... patet ...
... sanat ... Tercia ...
paciens ... per se ...
patet ... quod est ... et ...
... sunt ... causa ... effectus ...
... et ...

vel inter res quaedam et complexas quae sit
contrariae quod dicitur. Contra: si sic, ergo
quae sunt ex parte puta est ipso non habere
determinatam causam vel [illegible] sicut vel ut
[illegible] sunt vel [illegible] quantum propositi [illegible]
quia ex parte causae ipsius [illegible] adversitate vel
[illegible]. Sed ista ex parte puta est ipso habere
determinatam causam sicut vel [illegible] ut sit
vel ut [illegible] et [illegible] quia ex parte
vero ipsius veritas ut vel [illegible]
[illegible] sic est veritas ut vel [illegible]
vel ita quod determinatam causam sicut vel
[illegible] sunt [illegible]. Sed [illegible] est ex parte
[illegible] non est quod determinatam causam
[illegible] et quod est [illegible] contradictionis
ut [illegible] est [illegible]. Item [illegible] determinata
veritas [illegible] universaliter quod est [illegible]
[illegible] non sit [illegible] et [illegible]
et non est [illegible] [illegible] contingit et ita est
[illegible] ut ita [illegible] non est malum
est [illegible] ut [illegible] debeat mala
[illegible] non est [illegible] non
universaliter est quod [illegible] non est [illegible]
quod dicitur. Contra: [illegible] dicitur quod si [illegible]
[illegible] ex parte ut causa [illegible]
[illegible] ex parte et determinata causa quae [illegible]
[illegible] et [illegible] attempte
sub [illegible] ex parte [illegible] causam ipsum
producere [illegible] non est [illegible] determinata
[illegible] producere sed [illegible] dicitur quod si [illegible]
[illegible] ex parte loquitur ut est [illegible]
sub [illegible] ut [illegible] ut [illegible]
[illegible] loquitur [illegible] ut [illegible] dicitur quod
[illegible] sed est [illegible] contradictionis ut [illegible]
[illegible] sicut [illegible] ut [illegible]
vel [illegible] sed non [illegible] et [illegible]
quod sit [illegible] causam [illegible]
[illegible] et non [illegible] ad [illegible]
dicitur quod voluntas quod ipso ut [illegible]
quod [illegible] [illegible] ut [illegible]
quod [illegible] ut quod [illegible]
[illegible] dicitur quod non est [illegible] determinata [illegible]
[illegible] quod [illegible]
[illegible] ut sic [illegible] ut [illegible]
[illegible] et est causa [illegible]

ipse [illegible] est [illegible] quod sic
[illegible] indeterminata [illegible] ut [illegible]
[illegible] non [illegible] quod [illegible]
non [illegible] ad [illegible] et sic
est [illegible] ex parte. Ad [illegible] dicitur quod [illegible]
causa ex parte [illegible] propositio
ut [illegible] est ipsa [illegible] vel dicitur quod effectus
casuales et fortuiti [illegible]
[illegible] quod ipso [illegible] facta est ex
parte ut si dicatur [illegible]
[illegible] determinata [illegible]
[illegible] quod sunt causa ipse ut [illegible]
effectus fortuitus est [illegible]. Ad
[illegible] dicitur quod [illegible] propositio
[illegible] anulus [illegible]
non est ex parte quia non est ipso
ut res [illegible] [illegible]
quia est non est ipso. Ad [illegible] dicitur quod
ipse non [illegible] quod est ex parte
[illegible] et [illegible] est [illegible]
parte anulus et [illegible] et [illegible]
[illegible] quod [illegible] et non quod [illegible]
anulus et [illegible] causam de-
terminata sicut vel sed quia ut
[illegible] vel [illegible] dicitur
quod non est [illegible] quia [illegible]
[illegible] et causa anulus
[illegible] et causa
[illegible] et quia ita est
[illegible] ex parte [illegible]
[illegible] et causa [illegible]
[illegible] non est [illegible] ipse [illegible]
[illegible] est [illegible]

Utrum de futuris contingentibus [illegible] 4

Et arguitur quod sic quia contingentia de futuro
est futurum vel est [illegible] futurum
[illegible] et [illegible] ipsum [illegible] quia
[illegible] est [illegible] de futuris est futurum
et [illegible] contingentia de futuro est futurum
vel de futuris contingentibus est futurum
[illegible] quia [illegible] et [illegible]
[illegible] de futuris contingentibus est

futurorum videtur quod sic ut patet et arguitur probatur quia
sicut prius [illegible] dicitur ratione illa [illegible] vel semper
esse vel esse propositio simpliciter ¶ Tertio de
impossibile contingentem non eveniat vel possibile
contingentiae [illegible] eveniat quoniam quia possibile
et impossibile sunt opposita et eveniet et non
eveniet etc. ratione [illegible] contradictoria [illegible]
sed quando [illegible] ita [illegible] [illegible] est
[illegible] quia [illegible] est [illegible] sunt [illegible]
impossibile eveniat [illegible] est [illegible] [illegible]
de futuris est possibile vel est [illegible] et
de impossibile non eveniet vel de possibile
eveniet et sic de possibile eveniet [illegible]
de futuris contingentibus eveniet quia de
esse et possibile et non eveniet [illegible]
[illegible] eveniet [illegible] [illegible] ut patet ¶ [illegible]
[illegible] [illegible] futurum est [illegible] [illegible]
vel de futuris contingentibus eveniet [illegible]
quia si aliquid futurum non contingenter eveniet
[illegible] [illegible] [illegible] [illegible] [illegible] [illegible]
[illegible] patet quia si [illegible] [illegible] [illegible] [illegible]
medici [illegible] [illegible] vel est [illegible]
[illegible] non [illegible] et non est
possibile quia [illegible] [illegible] sunt [illegible] [illegible]
[illegible] [illegible] non sit [illegible] [illegible] sit et
adequare ¶ Et si [illegible] [illegible] [illegible] ad
[illegible] et non [illegible] [illegible] medici
[illegible] [illegible] esse [illegible] quod [illegible] sit [illegible]
et non [illegible] ut est [illegible] [illegible]
[illegible] [illegible] [illegible] et non [illegible]
[illegible] ut [illegible] [illegible] [illegible] non [illegible]
[illegible] vel est ¶ [illegible] sic de possibile
evenire eveniat [illegible] [illegible] et [illegible] probatur
quia [illegible] [illegible] [illegible] [illegible] [illegible]
[illegible] quod non eveniet [illegible] [illegible] et [illegible]
ut [illegible] [illegible] [illegible] [illegible] [illegible] ¶
[illegible] [illegible] [illegible] effectus futurum [illegible]
[illegible] [illegible] [illegible] medici ut
[illegible] effectus contingenter eveniet et [illegible]
[illegible] ut non contingenter eveniet [illegible]
[illegible] [illegible] non [illegible] [illegible] [illegible]
et [illegible] [illegible] [illegible] [illegible] [illegible]
[illegible] et est impossibile [illegible] [illegible] [illegible]

[illegible] [illegible] non est impossibile [illegible] [illegible] [illegible] [illegible] non [illegible]
[illegible] dati [illegible] effectus [illegible] [illegible] [illegible]
evenerit et impossibilitas [illegible] [illegible] ¶ [illegible]
[illegible] nasci contingenter eveniet vel [illegible]
ad [illegible] nasci [illegible] futuris [illegible]
[illegible] [illegible] et [illegible] [illegible] [illegible] [illegible] [illegible]
[illegible] [illegible] patet [illegible] [illegible] quod [illegible] [illegible] [illegible]
[illegible] nascetur et [illegible] [illegible] [illegible] ad [illegible]
[illegible] est [illegible] [illegible] [illegible] [illegible] [illegible] est [illegible]
fuisse [illegible] [illegible] [illegible] de [illegible] [illegible]
est [illegible] fuisse [illegible] [illegible] et [illegible] [illegible]
et [illegible] [illegible] et non [illegible] [illegible] fuisse [illegible] vel
[illegible] [illegible] nascetur [illegible] quia [illegible] ad
non [illegible] quod [illegible] nasci [illegible] [illegible]
quia [illegible] est quod [illegible] nascetur et [illegible] [illegible]
[illegible] [illegible] sic [illegible] [illegible] [illegible] mille
[illegible] [illegible] [illegible] ¶ [illegible] [illegible] de quod est
contingentiae est vel de quod [illegible] contingenter
[illegible] vel de futuris contingentibus eveniet
[illegible] quia non [illegible] [illegible] quod est plus
[illegible] esse [illegible] quod [illegible] quod [illegible] [illegible]
et [illegible] [illegible] est [illegible] [illegible] patet [illegible] [illegible]
quia de quod est [illegible] est [illegible] est esse [illegible]
[illegible] [illegible] de quod est [illegible] est contingentiae
est esse [illegible] de quod est est [illegible] est vel de quod est
[illegible] de quod est contingentiae est esse [illegible] est [illegible]
et [illegible] patet [illegible] ¶ [illegible] sic [illegible]
[illegible] [illegible] vel de quod [illegible] contingenter
[illegible] [illegible] quia [illegible] [illegible] [illegible] [illegible] patet
quia si [illegible] [illegible] [illegible] ut [illegible] [illegible] ut
[illegible] non [illegible] [illegible] [illegible] [illegible] [illegible] [illegible] patet
[illegible] [illegible] et [illegible] quia non [illegible] [illegible] [illegible]
[illegible] non [illegible] non [illegible] [illegible] esse [illegible] est [illegible]
[illegible] non esse quia si [illegible] [illegible] esse [illegible] non
[illegible] [illegible] [illegible] [illegible] [illegible] [illegible] non est
[illegible] est quod [illegible] [illegible] [illegible] non [illegible] quia [illegible]
non [illegible] [illegible] [illegible] et [illegible] [illegible] [illegible] [illegible]
[illegible] ¶ [illegible] sic de futuris [illegible] [illegible]
[illegible] vel de futuris contingentiae eveniet
quia quia [illegible] [illegible] [illegible] [illegible] quod non est
[illegible] quia [illegible] [illegible] [illegible] futuris [illegible] [illegible]
[illegible] [illegible] [illegible] [illegible] esse futuris [illegible] [illegible]
eveniet [illegible] [illegible] [illegible] non [illegible] [illegible] [illegible]

falle^r in pticulis iam supra c^o 3^m posita de
futuris de alicuius sanus et futurus
vel q3 q^a ydo aliqualis stat quod est
aliqualis decedatur tunc ulterius dicitur futuri
decedatur est ista dicta quod eveniet
et demum eveniet q3 q^a dicta a^o
sed q^a ad possibile evenire q^a pendendo
est ista dicta. Contra vult philosophus ...
et ipsa ... 4° ... et ...
adducit rationes ... sicut ac futurorum
contingentium eventus ... ut ... q^a tunc
ut ... q^a ... q^a ... supplicabitur
id q^a ... evenire ... evenire
... dicitur opinio ... vult
quod ... opinio ... impugnat quo
... in ... adquiescunt.
Contra ... est q^a est imaginatio
... tangit ... et ...
... ... supposita ... q^a
... producit ... producit ... tunc ...
... ad ... producit ... quo
... ita ... est ... quo ... ad
producit ... tunc ... non ...
... tunc ... non producit ... producit
... ... est ... tunc ...
... ad ... producit ... quod
... producit ... non ...
... non producit ... tenetur ... opinio ...
... ... quod ... esse
... ... non ... in ... philosophus
sicut motor ... mobile ... et
motor non movet aliqua ... erit
quando non movet ... cum ... tamen
... dicebat ... movens ... modo
... et ... ... motu ... adhuc
motor ... quo ... contra ... sicut
... et non ... sicut ... tunc ...
possunt ponere ... valent ...
... non ... q^a ... suppositiones
... adaequata ... advolutia
et ... arguit ... sicut ...
tunc ... sunt possunt eius ...
... quod ... ipse ... addeptus sit ...
non est ... ipse non ... addeptus

q^a ... non ... addeptus ... deductus
et velut id addeptus sit ... non est ...
sit ... non est deductus ... tunc non ...
... ita ... addeptus
... Tertio notandum q^a sicut ...
... de futuris contingentibus eveniet
... q^a ... sunt ... causae
quas ... q^a eveniet non ...
... non evenire q^a sicut ...
... q^a ... q^a ...
... q^a ... tunc ...
possunt ... ad ... ...
... et ... possunt non ... non
evenire ... ...
... non ... tunc possunt ad ...
... non ...
... non ... tunc ... sunt ...
... sunt ... tunc ad ...
... a. b. c. ... ad
... a non est ... producere ad ...
... est a ... tunc ...
possunt ad producere ... a ... producit
... possunt tunc ... producere ...
... ... a tunc ...
sunt possunt ... a est ...
... b et ... ... et ...
... tunc ... possunt ... esse
... tunc ... ad
... ... adhuc ...
... tunc ... possunt ad ...
... possit ... producere
a. ... q^a sicut tunc ...
... quo ... producit a ...
producit sicut non non producit ... non ...
tunc ... quo ... opinio
Contra ad ... q^a pluribus ...
... q^a iam opinio q^a ...
... q^a ut ... ...
... ...
... ... non ...
opinio ... q^a ut ... ...
... est ... ... eveniet
... ... futurorum contingentium eveniet
... sed ... q^a ut eveniet ... ...
... ut ... ... et ...

non videretur esse tempus quo necessario eveniret
in posterum. Secundo sic omnia que eveniunt de
necessitate eveniunt, sed consequens non est adversabile.
Consequentia dicitur utraque. Secundo negatur quod ad partem causatis
et effectus sequitur et non sequitur et patet consequentia quia
necessaria non sunt contingentia ut patet. Quarto sic
sequitur quod non deberemus consiliari quia consiliationem
sunt nostre res contingenter eveniunt. Sexto sequitur
quod non possemus mereri nec demereri quod
est prius et patet consequentia quia mereri et demereri
non sunt in necessariis. Septimo sequitur quod non deberemus laudari
nec vituperari nec puniri propter mala neque
laudari nec premiari propter bona et patet consequentia
quia omnia que fiunt necessario fiunt propter necessitatem
neque est dignum laude neque vituperio. Tertio ex hiis
Ratio sequitur quod voluntas non esset libera quia
finis patet consequentia quia non potest non necessario et
omnia preter contradictionem. Sed hec possunt et alia. Celebra-
tur dicimus et eorum sequaces videntur
adhuc istas rationes concedere. Primo quod res
quando sunt et quando non sunt et dicitur contingens
Item res debitis mediis provenit et
necessario sit sed evenire debet nisi
quando tollitur mediorum conditio impossibile non
est et ideo dicuntur multa dicuntur casualia
et fortuita. Secundum quod bonis necessario [illegible]
et premium et malis pena ut [illegible]
non est liber si aliquis displicenter faciat tunc
[illegible] eum. Verbi gratia primo dicit adhuc
aliquam negat [illegible] quod quia [illegible]
est contingentia quia res [illegible]
eveniat quia in tempore quo evenit et postea
non eveniet ut dicit quod sunt contingentia in
medio sit necessarium non simpliciter sed usque
ad tempus quo evenit. Secundum [illegible]
dicit enim quod illa que evenit prius non evenire
in tempore pro quo fiat futura sed tempore sequente
et cum dicitur si contingens eveniret possit non
evenire concedimus in pro tempore [illegible]
pro quo producitur sed pro tempore sequente ut dictum est
Secundum [illegible] quia [illegible] dicitur quod [illegible] rationibus
quod non potuit non evenire pro tunc pro quo evenit
est casualis et fortuita non causis [illegible] et frequentius
eveniunt et pro tempore agentis non [illegible]
causarum illius effectus sicut effectus est casualis
fortuitus. Et adhuc secundo [illegible]
[illegible] valde apparens motus celi est
necessarius [illegible] et [illegible]

est motu uno tempore faciet estatem et
hiemem et ideo estas et hiems contin-
gunt. Causa [illegible] non potest [illegible] quia
necessaria est concepcio causarum ad que ea
sunt evenire et non sua [illegible]. Secundo
non contingenter causabit futura [illegible]
producuntur [illegible] causarum non sunt in [illegible]
[illegible] quod sunt [illegible] et non est
et ideo adhuc sunt adversabilis. Secundo
non contingenter consiliari debemus quia consilia
sunt [illegible] effectum futurorum et
[illegible] effectus [illegible] ad consiliandum [illegible]
est [illegible]. Secundo non contingenter dicitur
[illegible] precessorum quia [illegible] debetur pena
[illegible] et [illegible] dicitur propter [illegible] necessarium
neque laudari dicitur quia propter partem sunt
[illegible] ut quia [illegible] necessario
[illegible] nam [illegible] mala [illegible]
non [illegible] nam [illegible] et ideo propter illa [illegible]
laudari et vituperari. Secundo dicitur [illegible]
patet [illegible] precessorum quia [illegible] debetur pena [illegible]
[illegible] dicitur [illegible] nam [illegible]
[illegible] non [illegible] quia voluntas [illegible]
et non [illegible] sed ideo dicitur [illegible] quia [illegible] agit
principaliter agit sui gratia et non est [illegible]
quia [illegible] agit plus agit [illegible]
Sed dubium est utrum nec [illegible]
eclipsis solis et lune casualia et fortuita
[illegible] quia non [illegible] videtur
necessaria concepcio causarum et non est
concepcio causarum non videtur [illegible]
et fortuitis quia calculando motus celi et
[illegible] eclipses [illegible]
[illegible] effectus ad [illegible]
eveniunt [illegible] et apud
[illegible] difficultatem [illegible]
quo [illegible] Contra [illegible] et quod [illegible]
[illegible] et catholica fide non omnia
futura [illegible] eveniunt quia illa quod [illegible]
[illegible] patet quia [illegible] quod [illegible]
rationales [illegible] quibus sunt
[illegible] non [illegible] propter [illegible]
[illegible] et propter non [illegible]
[illegible] secundo [illegible] quod [illegible]
[illegible]

dem sui apud usque adhuc sed quod demon
theologice scilicet non est probandum quia auctus
sacre scripture non dicit quod sic ¶ Secundo
quod compugnancia quia [illegible] concupiscencia [illegible] quod potest
[illegible] actu et potest non [illegible] liber
[illegible] carnes [illegible] [illegible] et non
[illegible] et [illegible] compugnancie ad ita sicut [illegible]
non habet [illegible] et [illegible] quod [illegible]
non [illegible] forte [illegible] quia [illegible] quod compugnancia
nota sit non [illegible] [illegible] [illegible]
probandum sed [illegible] probandum non potest [illegible]
[illegible] esse [illegible] quia [illegible] [illegible]
[illegible] quod [illegible] [illegible] compugnancia [illegible]
est [illegible] [illegible] ¶ Omnino [illegible]
[illegible] [illegible] [illegible] [illegible] [illegible] motus
[illegible] quod non sed [illegible] [illegible] [illegible]
[illegible] [illegible] [illegible] tollit libertatem
[illegible] et [illegible] quod [illegible] [illegible]
[illegible] et [illegible] [illegible] [illegible] [illegible]
compugnancia [illegible] [illegible] est quod legislator
[illegible] [illegible] sed [illegible] [illegible] [illegible]
quia sed [illegible] sed non [illegible] equaliter
[illegible] ¶ 3º [illegible] sicut bruta
mansuescunt [illegible] [illegible] et [illegible] non [illegible]
[illegible] mansuetudinis [illegible] [illegible] quod [illegible]
[illegible] [illegible] mansuetudo sed [illegible] [illegible]
[illegible] non [illegible] et [illegible] ad [illegible] mansuetudinem
[illegible] potest [illegible] [illegible] [illegible] [illegible]
[illegible] quod [illegible] [illegible] [illegible] [illegible]
quod [illegible] ¶ Adversus [illegible] et [illegible]
[illegible] [illegible] [illegible] [illegible] et [illegible]
[illegible] [illegible] est [illegible] voluntas libera [illegible]
[illegible] [illegible] voluntas [illegible] est [illegible]
[illegible] [illegible] [illegible] [illegible]
[illegible] sed [illegible] [illegible] [illegible] [illegible]
[illegible] [illegible] [illegible] [illegible] [illegible]
[illegible] [illegible] [illegible] [illegible] [illegible] non
[illegible] [illegible] [illegible] [illegible] [illegible]
[illegible] ad [illegible] [illegible] [illegible] [illegible]
non [illegible] [illegible] [illegible] [illegible] [illegible]
et [illegible] [illegible] compugnancia [illegible] [illegible] [illegible]
[illegible] [illegible] quod non [illegible] quod non [illegible] sed [illegible]
[illegible] [illegible] quia voluntas est [illegible] [illegible]
[illegible] [illegible] [illegible] ¶ Et sed diceret

quod sicut [illegible] [illegible] [illegible] [illegible]
et non [illegible] [illegible] [illegible] [illegible] [illegible]
est [illegible] non [illegible] [illegible] [illegible]
[illegible] [illegible] [illegible] [illegible] [illegible] [illegible]
et [illegible] non [illegible] [illegible] [illegible] potest [illegible] quod
[illegible] [illegible] potest [illegible] voluntas et illa est
[illegible] [illegible] [illegible] [illegible] voluntas [illegible]
[illegible] [illegible] [illegible] ipsa libertate voluntatis
voluntas [illegible] [illegible] [illegible] est [illegible] [illegible]
[illegible] [illegible] et [illegible] [illegible] [illegible]
[illegible] [illegible] [illegible] [illegible] igitur [illegible] non
[illegible] [illegible] non [illegible] [illegible] [illegible] [illegible]
quod [illegible] libertas [illegible] quia [illegible] nollet
[illegible] vellet et quod vellet [illegible] vellet
¶ [illegible] [illegible] [illegible] quod [illegible] [illegible] non [illegible] [illegible]
quod [illegible] [illegible] [illegible] [illegible]
non [illegible] [illegible] [illegible] [illegible] aqua [illegible]
[illegible] [illegible] libertatis [illegible] voluntas [illegible]
[illegible] [illegible] [illegible] et non [illegible]
[illegible] non [illegible] ¶ 2º [illegible] quod [illegible] [illegible]
[illegible] [illegible] [illegible] quia [illegible] [illegible]
[illegible] non [illegible] [illegible] libertate [illegible] et [illegible]
[illegible] [illegible] [illegible] [illegible] [illegible] quia [illegible]
[illegible] [illegible] [illegible] quia [illegible] [illegible]
[illegible] [illegible] [illegible] quod [illegible] [illegible]
[illegible] [illegible] quia [illegible] [illegible] [illegible]
libertatis [illegible] [illegible] esse mutabile
[illegible] [illegible] est [illegible]
[illegible] [illegible] [illegible] [illegible] [illegible] [illegible]
[illegible] potest probandum [illegible] esse liberum
libertate [illegible] et [illegible] [illegible] [illegible]
quia [illegible] [illegible] [illegible] naturaliter [illegible]
[illegible] [illegible] ¶ [illegible] [illegible] [illegible] [illegible]
[illegible] [illegible] quod [illegible] [illegible] [illegible]
[illegible] non [illegible] [illegible] quod [illegible]
voluntas est [illegible] quia [illegible] [illegible]
[illegible] [illegible] [illegible] [illegible]
[illegible] [illegible] ¶ 2º [illegible] [illegible]
[illegible] [illegible] [illegible] [illegible]
[illegible] voluntas est libera quia potest [illegible]
[illegible] [illegible] et potest [illegible] [illegible]

130 dicitur quod voluntas non obstante tali iudicio
sed quod potest et non potest producere actum contrarium
notandum quando libere producit sed quando sibi
placet et quando se ipsam computato aliunde
determinat et quando libere non producit sed quando
se ipsam non determinat. Ergo si de voluntate
est verum in talibus in dubiis scilicet ad volendum
vel nolendum ergo vel ab alio producitur vel
non media est quia non a rationibus
voluntas non videtur quod sequitur quod de
terminat se ad unum contra sed tamen
videtur rationibus naturalibus probatur arguitur
secundo aliter et modo dicitur quod si facerentur
et ponerentur equaliter duo comestibilia
equalia et eque bona non moveretur facere
nisi ad unum contra sed potest eque bona
se determinat. Respondetur forte quod dicitur ad concedendum
quia unum forte citius apprehenditur
et ad. Sed contra nec valet forte quod idem
apprehendunt actum volitionis an volitionem
propter hoc solum obiectum bonum apprehendit
unum ut aliud. Contra quod voluntas est idem
quod necessario potest computare ut ambo
equaliter cum una potest sufficere ibi potest
hec autem bona computata quod aliud
et magis eliciat ad unum libere tamen
acceptanda vel computando eadem. Conclusio
cum actu adsistimus quod dicitur quod de
necessitate ipsa sequitur compositio et
ipsa scilicet iam necesse est de futuris et
futuris potest esse propter quod non licet quia
actu compositio nec adsistimus dispositione
quam non sic necesse est esse esse esse contra
et esse esse necesse est esse esse. Respondetur dubitative
sermo ipsa non valet esse quia quod de
necessitate est magis absolute et non esse de
necessitate et ut patet in absolute sed
quod non potest scire vel cum suo determinali
absolute id est non esse praesentis stantis
sed determinatur in absolute debentur
unde est sibi unde patet. Conclusio negatur
actu et quod hic quod sequitur de se ipso et non
quia dicitur et necessario non est quod in oppositis
modis et productis de quo non necesse
sed si est dicere et de pagina sequitur ad primum
non dicitur tunc ipso etiam et unde. Conclusio dicitur
quod aliquod et non quia dicitur est necesse non
~~est quod in oppositis modis et producti de quo non~~
~~necesse sed si est dicere et de pagina sequitur~~
ad oppositum dicitur quod in theologicis dicitur arguitur
quantum contrarium non quod aliter repugnant
ipsa non ut non sequitur ob quo et aliter vero ob
non quod est non aliter quod dicitur sic arguitur
de opposito denuntiate non evenit quod de
quod evenit denuntiate est possibile sed ob quod
est aliter in esse non aliter et non quod. Ad quartum
dicitur quod quia non videtur ut primus quod aliter repugnant
ipso in theologicis absolute non arguitur repugnanter
contrarius. Ad 4 dicitur quod ista una est possibilis
indeterminate et diversa quod ut in alio quod non
et ideo possibile ad quod quod eadem bona sciebat
et eadem bona non sciebat non sed possibile
determinate totaliter tamen et ipso et falsa
quia eadem bona possibile componere et possibile
incompossibilia eadem bona. Respondetur si possibile
determinate est vera et sic sequitur in hoc est possibilis
adiuncta id est ut potest tota sit eadem et
convenit quod in ipso est unde aliqua
sed ipsa ad incompossibile bona modo dicitur tamen
non incompossibile eadem bona non est sed potest
eadem sciebat et tota enim sit determinate
vera et quod assumit compositio quod dicitur quantum
quia non est determinata ad incompossibile vel ad non
incompossibile compositum sit bona modo dicitur potest
determinari cum est ad incompossibile non incompossibile
ad divisionem. Ad quintum dicitur quod est
possibile esse sed in esse quod potest esse et sed
ad unum sequitur non aliter et sed sequitur quod
de quantum videtur possibile quod determinat
videtur esse nec non dicitur non multi
potest evenire quod dicitur ut quod et quod
necessario venire adiecto quando dicitur quod
contradictio multe potest possunt sed tamen
non esse aliter potest dici quod intelligitur

vera posset determinari non vera tamen esset
ut de filio casti vel virginis posset et
numquam esset et ideo concedo quod aliquid
potuit esse futurum nunc potuit filius casti vel
ut est sed possibile ... non potuit passio
numquam forte esset sed potuit attactio non
est futura quia sed non fit tactus quando
est adeo ut addicationem universi
Ad aliud dicitur quod est esse datum non
eveniet determinate et ad omne quod contra
[illegible] et quod dicitur quod est tempore quod et
quod ... est ... et non contra ...
[illegible] quia non ... si ... quod ... possibile
sed ... quod ... sit falsum
ut ... Ad aliud ad omne adveniet
quia ... Antichristus nasceretur
et ... quod ... quia ... futurum vel
futurum ... non potest non fuisse
ad omne quod preteritum non potest fuisse preteritum
... quod fuit vel potest non fuisse vel
... saltem ... determinate futuro
contingenti et quod dicitur ... determinata est
... dicitur quod ... vel ... eius
non ... futuro contingenti modo sic est ...
quia ... Antichristum nasci Ad aliud
... determinate ... et ... alia
... non ... ad omne ... non preterito
... quod ... quod est quod est necesse est esse
... preterito ... quod est ... contingens
... determinatio ... et modo ut ... quod est necesse
... quod est sed si ... quod est determinatio futuri
... est ... Ad aliud non ... ad omne
dicitur quod id quod contingenter est ut Antichristum
nasci quod est contingens est quod ...
... posset ... quod ... non ... et ita ...
... ad futurum contingens ... est ut ...
quod contingenter est quod est contingens est Ad
dicitur quod sic sed quod ... quod est sed ...
... tempore sic ... contingens est
Ad dicitur quod si ... Antichristum nasci contingens
est quod est ... ad ... potuit
... quod est sit determinatio futuri ... est
... et dicitur sic ... Antichristum nasci
contingens est Ad aliud dicitur quod si ... Antichristum nasci
contingens est quod est tamen ad ...

quod ... quod ... sic ... sit
... est ... et ... Ad aliud dicitur quod id
preteritum est quod est vera ... posse
non est ... est contingens ... est ...
et ... est quod est ... si ...
... ... quod ... est quod ...
... contingens est ... contingens est quod
est ... quod quod est ... non esse
... preteritum est quod est contingens ...
... ... ad ... ... nam
deus ... contingentia
et ... determinate ... sed
Deus ... futuris ... futuris ...
... tempore contingens est quod ...
... sed ... non est dicitur quod ...
... contingens sed ... non determinate
... et ... est ... determinate
futuro saltem contingenti et ... contingens
... Deus ... futuris ...
futuris vel ... futuris est Ad ...
... futuris ... futuris
contingens est ... est dicitur quod
contingens et quod ...
... non est ... quod ...
... sed quod scivit ... futuris
Ad ... immutabilis
... et quod dicitur ...
possibile ... et possibile non ...
et si ... Deus prescivit ... et
si non ... non prescivit dicitur ...
prescivit quod ... non
... alio ... Deus
prescivit ... est ... Ad
... ad ... et quod dicitur sic ...
... futuris ... determinate
... quod est et non
... non ... est ...
Deus ... prescivit ...
numquam prescivisse quia ...
... Deus ...
prescivit et ... numquam prescivisse
... sed quod ... hodie ...
... determinatio ... preterito
non ... est ... determinate ...

na est predicta et quo non [illegible] si aliquando
aliquis peccavit quod id potuit non
peccavisse. Ratio et auctoritas patet. Ad
argumenta sunt predicta. Quo de questione etc.

Utrum verum et falsum sicut bonum et malum sint contraria 6
et distincta et unita. Et arguitur primo quod non
quia prima predicta necessaria est esse verissima.
2o quia ita predicta sunt [illegible] et ideales
quia sunt de et intellectu quia sunt in potentia [illegible]
et ideales. In contrarium quia sunt sicut contraria sunt
sed sunt vera et non sunt opposita et distincta
[illegible] contra alias [illegible] patet. 3o declaratur
ut dicitur necesse est contraria [illegible] esse sed
ab uno [illegible] quod intellectus contraria sunt
contra patet. Quia repugnat quod eorum
opposita et simul. 2a sic scientia dei
sit est una quia nunquam dicetur deum [illegible]
creare posse neque [illegible] neque
[illegible] sed scientia dei non est opposita non
dicta quia est de [illegible] qui est sue [illegible]
[illegible] id est intelligentia scientia et scientia
Confirmatur quia deum esse est verum ut non esse
est et deum esse est de [illegible] condicionibus [illegible]
patet quia deus est causa omnis veritatis et bonitatis. Nota
[illegible] sicut [illegible] pars. Respondeo arguitur quod verum
et falsum non sunt unita primo quia denominant
[illegible] dicitur falsum [illegible] et tamen non est
unitum. 2o sic [illegible] vel
[illegible] ut sic et tamen non sunt
unita. 3o sic sicut est de bono et
malo ita de vero et falso contrarii [illegible]
quod sicut bonum dicitur [illegible] in ordine ad appetitum
ita verum dicitur in ordine ad intellectum
sed bonum et malum sunt [illegible] contraria
[illegible] Respondeo videtur esse contraria
[illegible] quod [illegible] verum et falsum dicuntur
unita [illegible] et divisione et pariter
[illegible] primo quero
est quo [illegible] bonum et malum
2o quo [illegible] verum et falsum
ordine admittuntur [illegible] et 3o de
[illegible] et falso in ordine ad intellectum [illegible]
[illegible] adquestio. Circa

[illegible] est primo notandum quod [illegible]
quia [illegible] est appetitum [illegible] mala [illegible]
quia est [illegible] appetitum. 2o notandum quod
duplex est appetitus scilicet divinus et est voluntas
divina que est id quod deus [illegible] aliud
appetitus creaturae et est [illegible] ut intellectus
et dicitur appetitus [illegible] [illegible] et [illegible]
[illegible] dicitur [illegible] et [illegible] intellectus [illegible] di-
citur. 3o notandum quod inter istos appetitus
est magna distantia quia appetitus divinus
est [illegible] quia [illegible] [illegible]
est esse [illegible] [illegible] sed adeo [illegible]
[illegible] et tota natura [illegible]
[illegible] et [illegible] sed appetitus creaturae
est [illegible] ut dicitur 3o declaratur appetitum
[illegible] admittitur. Conclusio [illegible] distantia quia
[illegible] appetitu divino non [illegible] quia non
[illegible] bonum et quidquid vult est bonum sed appetitus
creaturae potest decipi [illegible] appetitus creaturae
[illegible] quod [illegible] bonum [illegible] non est bonum.
Circa [illegible] sunt [illegible] faciles [illegible]
[illegible] sic appetitus creaturae [illegible] appetitum [illegible]
bonum id sit bonum quia potest appetere tunc
[illegible] intellectus et id quod appetit
non est bonum. 2a quo [illegible] appetitus divinus vult
quo est bonum [illegible] patet quia non potest errare
[illegible] et [illegible] vult et appetit
est [illegible] bonum 3a. 3a sic [illegible] est [illegible]
[illegible] patet quia [illegible] est voluntas [illegible] et
[illegible] est bonum [illegible]
3a [illegible] plus [illegible]
[illegible] plus [illegible] quia [illegible]
[illegible] [illegible] bonitatis
et patet ratione quia si [illegible] non [illegible] bonum
[illegible] quod [illegible] [illegible]
et sic [illegible] quod [illegible] [illegible]
[illegible] quia si [illegible]
[illegible] [illegible] ad [illegible]
et [illegible] sic quod [illegible] bonum [illegible]
malum [illegible] [illegible]
patet quia [illegible] est bonum [illegible] malum
[illegible] non potest esse quia non est [illegible] quod de potentia
sed malum dicitur non potest velle quia [illegible] appetit
est bonum [illegible]. 4a quo malum non [illegible]
[illegible] sed in ordine ad [illegible] [illegible]

pa ps e q̃ sequitur po ra pz q̄ malu e
qd q̄ averss e a suo bono ꝫ abordie
oīs debito pnam q̄ ultimo malū q̄ se
audet aut uite to sū pnaz sc. n.
no pnassit nisi se audiss ¶ De ecimo
ꝯq° e sba simpl ꝫ spual ꝫ nc con
meriti aīa tūc nisi d̄r ꝑo ecm q̄ ecm
e sba agelica ꝫ igitur bta nisi
ꝫ aīe sit meliores yo si demo fecisset
nisi igitur suss a ro ¶ Sa g° multa
etia sut mala ꝙ pz q̄ qm̃ sit multa
ecm bona ti sit dordiant̃ hoīz ut pue
ꝫ puse su ꝑes eleces sed talib9 esse
mala aā q̄ dordiant eā asuis quali bg
bono pz uno sicut in ꝑo peccm nl
q̄ malu primū ut e put dam e ¶ Sed
uni e si malu ut peccm tamē pactu
dordiant̃ hoīz ti bn aā ecc ꝫ no
ecc tm malu tantu q̄ tatu ꝫ bom
ꝑtu e ec lz sit malu ꝙ q̄ dordiat
ipi ꝙ deo ¶ Contra adm e pa nom
q uos pa e debita cornona rei
telle mite admellan ut ꝑpim ia
¶ pa nom q uiltus dino alie se quā
uo uos res q̄ melles quas q̄ melles
dino e ea ꝑ ec uos cas na ds e
ea eam ꝫ n ꝑ pnelleccan ꝫ voluis
ymo ꝙ sut n ꝑs ecs adeo ¶ Et
ꝙ q̄ ds cas res ut ꝑ gg ꝫ ꝙ
ꝑtū ut su gge ꝫ ti ds res ista
ꝑducē q̄ e ignis ꝫ n deum no telligo
q̄ tu ds ꝑ melligias ꝑ ta ꝑs quo
ꝙ telligo cat na no sonu e ca ꝑ
ꝑ ct auelle ꝑ ꝑ intellas au quam
n e ta ꝑ ꝑ uotas ieo e tamsata
ꝑfatasmata ita q̄ meo ꝫ ꝑa queꝫ
ꝯformitas ecn ꝑ adm ¶ 3° nom
q uotas ī obus ī ordie admellan dino
et ī ordie adillan quam ꝫ alie ī ad
na uotas ꝑ e debita cormidn ꝑ
ꝑ oīs telligo ec ꝫ tam ī ec ꝑ ī ordie
adillan quā ē q̄ ꝯformitas ecn
uotius qualis e deis illen tata
¶ Pus puss e pa ꝑs ꝑ ꝫ mapia
q uiltus dino telligo e ipe mea
melles dino q̄ ipe maior telligo

ꝫ diligit sc ip ymo gg ¶ Sa go
telleo dino e mapia ꝯformitas
ꝑ telle admellan pz q̄ telles
dino se ip telligi ꝑ ꝑ ꝑgoēs
pma ī ec ec e res tellama mo
mapia e ꝯformitas ꝑ ea ess
tellam ꝫ melius ꝙ ꝑ ꝑ e mapia
ꝯformitas rei telle adm
ꝑ res telligis mellan ꝫ tellus
uatis sut ea ꝑ sic e telligna
dina ꝑ ec ad ꝑ e ꝑ ꝑ bom
ꝑpo ꝑ ꝑrmo gg ad tellas dei
e ds ¶ Conu uoalis ds ꝑ pa
uitas q̄ ideo e mapia ꝯfor
rei telligis admellan mo
a ꝯformitas ꝑ uos ꝑ ꝑ
ds e ea ꝑ aliq uotis ut dam
e ꝫ io d̄r pa ¶ Sa go ad res
ꝑ q qui adie ꝑ ꝑ ideo
ꝫ adie eatate nisi sut ꝑ
pz q̄ ꝑ ꝑ adie qui ꝑ
tatis ꝑ ꝑ sibi uo magis
ꝑ q̄ ho e nisi ec uni ¶ Cor
ꝑ ea ꝯ ꝑ se ꝑ ꝑ eatas
bonitas ꝫ ueritas pz q̄ ti qui
etia ꝑ ꝑ qui ꝑ
ꝑ dina ꝑ ꝫ ec ec
nisi qui ꝑ ut dam e
ꝑ ꝑ ꝑ ita ꝑ ꝑ ꝑ
q ꝑ bom ꝫ uni ꝑ ꝑ
pz quo possz ꝑ ꝑ res
ꝑ se ꝑ adec tatu adm
ꝑ q qui ea qui ꝑ
ti qui ꝑ ut dam est
go ꝑ ꝑ ¶ Contra adm ꝫ nom
q uotas d̄r adequas rei ad
mellan n ꝑ ꝑ ꝑ
sic q melles ꝑ mulligan ꝑ
res se qui ꝑ ꝑ ꝑ no
adequas rei admellan ꝫ no
debita ꝑ ꝑ ymo telligi
ut telligo res alie ꝑ se qui
¶ 2° nom q simpl acta telles
ꝑ simpl ꝑ n e ꝑ
ut e ꝑ ꝑ ipi simul

Hoc est dicere isti contrarie quarum simil(es)
sunt subiecte omnibus particularibus orationibus contradic-
tarie. Alii autem sunt actus componendi
intellectus ut dicit et sunt duo quod quibus
contrarie quarum compositus [illegible] quarum
[illegible] componi homo est risibilis vel complexi
compositi per quem utitur vel adverbium vel
[illegible] ut [illegible] et [illegible] alii dicuntur
compositi et vocantur divisio et sunt contrarie
compositi [illegible] quam mediat negatio
ut homo non est [illegible] 3a non quod quarum
compositus [illegible] dicitur quorum vel differentia
sunt compositione distante et [illegible] est quando
compositione indistante ut sunt plures
quarum [illegible] componi non constituens [illegible]
4a nota quod similes quarum et [illegible] quorum
dicitur verus tunc quod est contrarietas rei qualitas
[illegible] representatur per predicta [illegible]
dicitur verus quando est [illegible] qualiter
[illegible] representatur ut homo non est [illegible]
sic quarum compositus dicitur falsus quando non est
talis [illegible] rebus qualiter [illegible]
representatur ut homo [illegible] divisio
dicitur falsa quando non est contraria [illegible]
qualiter quarum representat ut si dicitur homo
non est [illegible] non [illegible] non
[illegible] sunt sive [illegible] et [illegible]
[illegible] est falsa [illegible] omnis actus
intellectus est verus per quod [illegible] actus intellectus
[illegible] rei et causatur [illegible] vel
[illegible] et [illegible] est natus est [illegible]
contrarius rei et [illegible] est verus. Dicitur
[illegible] est quarum [illegible] vere [illegible]
[illegible] est quod forte [illegible]
[illegible] contrarius rei [illegible] natus [illegible]
Dicitur quod est quarum illius [illegible]
[illegible] verus [illegible] quod quarum illius
[illegible] vel [illegible] contrarie
[illegible] natus est [illegible] quarum similes
[illegible] contrarie rei sunt actu [illegible]
2a [illegible] quarum compositi [illegible] esse verum
et [illegible] falsum per quod si est [illegible]
[illegible] est [illegible] verum et si [illegible]
falsum [illegible] consequenter contraria [illegible]
[illegible] C [illegible]

adeo [illegible] est [illegible] non [illegible] est [illegible]
patet quod [illegible] est [illegible] quibus [illegible] est [illegible]
ut [illegible] est [illegible] non est compositus
2a [illegible] est [illegible] vel [illegible]
quod [illegible] est [illegible] rebus [illegible] non est [illegible]
[illegible] simplicibus ut [illegible]
[illegible] 3a [illegible] est [illegible]
et non [illegible] dicitur [illegible] quarum [illegible] similes
[illegible] est verus. 3a [illegible] unum cui opponitur
[illegible] est [illegible] et [illegible] patet quod [illegible]
et [illegible] quarum [illegible] unum sibi [illegible]
[illegible] opponitur
[illegible] 4a [illegible] rebus [illegible] duorum
[illegible] non [illegible] et [illegible]
compositi et divisi [illegible] patet quod [illegible]
et [illegible] malus
dicitur falsus ut [illegible] et [illegible] et verus [illegible]
[illegible] compositiones et divisiones [illegible] dicuntur
[illegible] ut [illegible] C [illegible] ad primum [illegible]
[illegible] dicitur quod [illegible] 2a quod [illegible]
[illegible] quod [illegible] non [illegible]
[illegible] dici quod unum est quod [illegible] rebus
[illegible] et [illegible] non sunt [illegible] et [illegible]
ut [illegible] est et est [illegible]
2a est [illegible] et [illegible] omnis
[illegible] adducte [illegible] alterius partis
ad [illegible] dicitur quod [illegible] ut homo non dicitur
[illegible] falsus [illegible] quod [illegible]
plus valet quam [illegible] dicitur quod [illegible]
[illegible] non [illegible]
[illegible] negat [illegible]
et malum [illegible] rebus [illegible]
unum et [illegible] compositionem et divisionem [illegible]
[illegible] nota [illegible] et [illegible] quod [illegible]
[illegible] est [illegible] quod [illegible] est [illegible]
est nota [illegible] et [illegible] contra [illegible]
[illegible] 3a [illegible] opponitur [illegible]
[illegible] ad [illegible]
[illegible] et [illegible] et [illegible]
ut [illegible] est quod [illegible]

4

[illegible] aduersis aliue sequitur compositio terminis prest
et minus [illegible] ad propositio [illegible]
[illegible] qui unum et [illegible]
[illegible] et unum affirmatio [illegible] composito et neg
[illegible] [illegible] aduersus aliue sequitur [illegible]
[illegible] composito terminis
[illegible]

[illegible]

[illegible]

[illegible] propositio [illegible] composito [illegible]
[illegible]

Tercio adverte quod licet requiratur presencia et scientia eius simpliciter peccatum ... quia nam ... nam
... contrarium ... non
simpliciter peccato est sola ... scilicet ...
... Secundo nota quod ... ad
... quod ... sit ... simpliciter
... [illegible]
... [illegible]

[illegible]

8.

[illegible]

git quia ita est in re sicut propositio significat et cetera. Secundo quia
falsa quia non est ita sicut propositio significat. Secundo sic veritas
est adequatio rei ad intellectum et ideo non contingit
in propositionibus ex eo dicitur vera quia qualiter propositio significat
in re ita est et cetera. Patet propositio.
Tertio patet quia potest quod veritas attenditur
adequatio rei ad intellectum. Secundo vero quia
est tanta albedo quia verus est et sicut apud animam
qualis res sunt quod ea causabat et
ulterius quia in re ita est falsa quia quia albus non
est tanta albus et contra quia non potest esse
sicut vere esse apud mentem quales sunt res
intenciones ut vera vel dicitur propositio quod qualiter in
re cum res non causant aliter quod est ab propter
hoc etiam potest. Contra aristoteles sicut ita est vera ab
[illegible] et tunc illis ita est sicut propositio significat quia
duorum hominum non est [illegible] filii unius
[illegible] quod nondum [illegible] potest esse [illegible]
et tunc non est ita sicut propositio significat quia illud filium
posse esse vel [illegible] sicut videbitur
ortus et secundo propositionis in tali materia [illegible]
secundo [illegible] est adequatio. Contra [illegible] dicitur
quia contingit similitudines apud animam et post [illegible]
vox quia generatur albus mentem vel [illegible] mente
ut [illegible] est [illegible] propter. Secundo non
[illegible] contingit naturales apud animam [illegible]
[illegible] conceptum corporis et est contingit [illegible]
[illegible] [illegible] natura alia colores [illegible]
[illegible] [illegible] [illegible] primam complexionem
et sicut sunt contingit complexiones [illegible] sunt
contingit complexiones [illegible] ut sunt [illegible]
complexio [illegible] non est non [illegible]
et contingit [illegible] non est simplex contingit [illegible]
[illegible] simpliciter adverbiali et [illegible]
vali. Secundo [illegible] quia alia forma [illegible]
[illegible] eius quod sibi pertinet [illegible]
[illegible] est vera [illegible] [illegible] generat
non pertinent sibi in [illegible] propositio alia [illegible]
ut sicut illa [illegible] secundum [illegible] [illegible]
[illegible] [illegible] [illegible] sunt vera sicut [illegible]
[illegible] [illegible] [illegible] mente tala
[illegible] propositio sunt [illegible] [illegible] sicut [illegible]

mente tala [illegible] [illegible] propositio [illegible]
et vera. Contra [illegible] est [illegible]
vera sicut alia [illegible] contingit ut [illegible]
pertinentes propositio sunt vera sicut aliter
[illegible] [illegible] quod sibi pertinent propositio sic
falsa. Contra secundum quod [illegible] contingit
unum [illegible] ut [illegible] faciunt
[illegible] ut [illegible] est [illegible] [illegible]
est [illegible] [illegible] [illegible] ut divisi
[illegible] [illegible] ut [illegible] est [illegible]
[illegible] non est [illegible]. Secundo sequitur
quod [illegible] [illegible] propositionum in talium
[illegible] [illegible] [illegible] [illegible]
[illegible] [illegible] propositiones [illegible] [illegible]
sic generatorum patet [illegible]. [illegible]
non quia [illegible] vere in talis
causata est albus et [illegible]
potest [illegible] [illegible] et [illegible]
[illegible] [illegible] [illegible] non [illegible]
[illegible] sicut falsa patet quia propositio [illegible]
vera [illegible] [illegible] [illegible] [illegible]
[illegible] et [illegible] tanta ut
[illegible] [illegible] [illegible] patet [illegible]
[illegible] [illegible] [illegible]. [illegible] possum
dicere ego [illegible] [illegible] et [illegible]
[illegible] [illegible] [illegible] [illegible] [illegible]
[illegible] [illegible] ego [illegible] [illegible]
est [illegible] [illegible] sic [illegible] sicut [illegible]
et illius [illegible] [illegible] [illegible] et [illegible]
[illegible] [illegible] [illegible] [illegible] [illegible]
[illegible] [illegible] [illegible] quod [illegible] audivit
iudicium [illegible] [illegible] est [illegible] [illegible]
iudicare et alio [illegible] [illegible]
[illegible] [illegible] [illegible] [illegible] potest
et est illius [illegible] [illegible] [illegible]
[illegible] [illegible] [illegible] vel [illegible]
[illegible] [illegible] [illegible] [illegible]
[illegible] [illegible] et non est [illegible] [illegible]
[illegible] [illegible] sicut [illegible] [illegible] est et
[illegible] quia [illegible] [illegible] [illegible] non

compositus corpore et extra propositio ista falsa dicit
alios et ideo est falsa
Ad secundam locum sic quod sit compositus
et dicatur propositio locum non compositum corpore
et ita structus quod alias dicendum
quam propositio est falsa Solutio et notandum
quod unus videtur propositio vera alia intelligi
duplex quia secundum formale et naturale
formale et secundum propositio tale quod subiectum
et predicatum alicuius compositum et quod sit ratione
totale est quod sit subiectum et predicatum propositionis
propositio et materiale secundum est vera alius
sed sunt correspondeat res et materiale
quia sit perfectum et predicatum propositionis quod sit
in eius veritate et inventus quod pro
portionis dicendum predicatum affirmative sed res
alios et propositio illius si sibi correspondeat
falsitas aliquis in ista Contra sed primo
quod propositio est propositio est prius tamen
totalis propositionis sua est compositum et quod
propositio et nova quia unus formale
propositionis sit esse et unus materiale
sed propositio esse prius modo impossibile
est quod ipsa sit et quod propositio sit prius
ita ipsa sit unus et contradictio
prima pars quia totale sit suum
subiectum et predicatum propositionis et propositio
esse Secundum dicitur duas propositiones
esse simplices esse perfectum attendit
aliorum talem prius et non adhuc possibile
Secundum dicendum totale propositionem
propositiones alia nova vera de
tribus quod dicitur ut quod ei partium
non ita alia propositio non est prius
non sit suum subiectum et predicatum propositionis
propositio sed ita propositio est prius predicatum
possit quod non sit contradictio non
alia aliquis affirmat quod nova non
negat non alia subiectum suum et
predicatum suum affirmat dicere et sic nova
non dicit suum subiectum et predicatum alias et
Postea quia alia non duas

propositiones temperatum vel tale et sic nova
sunt tale modo due tale de prius
dubius non contradictorium vel quoddam ordine
et sic tamen sed alia sit propositio prius sit
et nova propositio prius modo non est tamen propositio
alia et nova est modo quod propositiones
non sunt non quia ras propositiones tale nisi dicendum
secundum quoddam ordine non propositio sit compositum communi
res est compositum sit subiectum et predicatum propositionis
propositiones et non est adhuc completa quod
sit quoddam ordine sit dicendum Contra
adhuc et prius propositio non est propositio et duas
quod quaelibet propositio sit esse ita est non
et est non contra non est propositio est nova
subiectum et predicatum non sunt propositiones non
quod verbum novus aliquis ita convertit
quod adhuc ultimam compositam vel dicitur
est et ita aliquis est et non tamen
ita converti ita ultimam propositionem
dicendum Non convertit ita simplex
quia alia non sunt non sic convertitur
ultima alia tales quod esse
suppositum dissimile est quod
esse vocalem et tamen non sit
simplex sed quod concedit aliquid simplex
quod est tamen aliquod vel quod
et est non et sic sit tamen non sit de quod
sit propositio et quod tamen dicitur ad
est complexe et sic sit quod non sit simplex
tamen aliquid sit propositio aliquid corrumpi
sit quod si aliquid possit corrumpi non
complexe intellectum non nisi ita propositio
sunt probat et quod ita talia non
sunt adpositum Ita quod propositio alia de
re deponi quod non quia quaelibet propositio
sit esse non totalis eius propositio ita est
et destructa quod ita est sed propositio sit
propositio non est totale propositio et destructa
quod ita sunt sed sit propositio fuisset
simplex deformis divisio tempus sub
possibili imaginabili ita est mentis propositionis

tempori vel de albo quod rex est vel non
propositio debet vocari vel falsa. Contra falsa quia nulla est
dispositio quibus conditionibus propositionis verbis vel contraria
adequatio rei ad intellectum vel contradictoria
factum quia propositio sit vel copulativa. Secundum autem est
nimia consequentia et ideo contingens est. Tertius defectus
verbi propositionum ... duas duas tempore contradictionis
primum patet. Ad quartum quod est propositio ad utrumque ...
propositio adversatives nullius contradictoriae patet quia
duas staturis secundae contradictoriae ambabus
forte sit veritas quod est propositio et ita
quo probata fuit tertio parte secundo
alia. Contradictoria nulla tota denique
disiuncti copulativa debet falsa quia quaelibet
particula tota si esset forte sui
cuius totalis sed ita est esse patet consequentiae
eorum propositionum debet denique disiunctivis
et disiunctis. Secundo propositio alia propositio tota
disiuncti copulativa debet falsa quia non est ita sicut
significat praecise vel quia adaequate praecise significat
esse sicut quam non est falsa propositio patet. Et
illa ... et ... secunda patet de ista Johannes sedet
potest quod stet. Contradictoria propositio alia
disiuncti denique debet falsa sicut propositio secundum se tota
quia non quaelibet particula cuius totalis sed significat
esse ita est propositionum suarum dicta disiunctionibus
disiunctis sunt propositionum vel universales et ... alia
propositio nulla tota denique disiuncti copulativa debet
non quia non quaelibet particula cuius contradictoria
cuius totalis sed significat esse ita est sicut esset
forte patet quia alia contradictoria copulativa debet falsa
propositionum debet disiunctionibus disiunctis sunt vel
propositionum suarum ... Contradictoria adversativa
debet quod ... ita est propositio propositione intelligitur
secundum ... verum. Secundo debet quod est contra ...
secundo debet quod verum est denique ...
propositio particularis tota denique et disiuncti quod
est adaequatio rei ad intellectum sed totalis disiuncti
et disiuncti sunt. Secundo debet quod ...
non dubitative ... et contradictoria
veritate propositio quia illa opposita est contradictoriis

tantum simpliciter ... gradiatur
quod veritati propositionis sed propositio ...
res sunt praedicatae et ... propositiones
non est ... propositio ...
cuius contradictoria est praedicatum quod sequitur

Utrum oppositio propositionis est contradictoriae
sua contradictoria est necessaria. Et arguitur primo
quod non quia propositio propositionis non dependet in esse
a sua contradictoria ... propositionem
... alio ... non ... consequentia
esse ... verum non ... falsum
... propositionem vel necessariam quia
... propositio sit ... sua veritas
et sic falsa sua falsitas ... notum ...
Contradictoriae propositionis propositionis non unquam esse
propositionis sicut sua contradictoria non esset
... notum est et consequentia quia contradictoria
non ... aequaliter esset propositionis
... sunt nulla propositio et necessaria ...
... patet quia si ... est necessaria
vel esse ... non quantitas patet non esse
vel esse ... secundum ...
esse ita patet non esse ... vel ...
sed si quod est ... necesse et esse ...
... non quia contradictoriae ...
... sunt possibiles et ... propositiones
vel est necessaria quia necesse et ita
esse sicut praecise significat ... quia ... est
necessaria ... non est ... non
est necesse ita esse sicut praecise significat
... non ... esse vel ...
... est ... Consequentia quia si
aequa est necessaria vel est ita necessaria
sicut ... esse ... quod ...
vel est ... necessaria quod ...
et ... distinguitur ...
... non est necessaria ... repugnantia
non est quod sunt ... et necessaria
... sunt ... est propositionis oppositio
est ... sua contradictoria non
est necessaria ... patet

ipsa pte qr nuo pt ita ee sed pcad
ste qr st ee toez ipos ptte ug
lrpque ptte ino id n segparatur
et pra pte notu e dese desina
ipossle e ita ee sed pcad ste sezos
ipso e ptiz vz qz ats pz qr stan
otu possle e ita ee ttz pcad i ee sy
e sed pcad ste et ste gd e tu e
ptiz ar aqua n e ptiz / tuled
ir n e sed pcad ste / Bsil pr augu
dita na ipso z ueua / Otta ar
auete pcad co tgy v ptte d ipole
z eq otiu z ueuady et pgiuo icluto
qdtady ey e itas depra et cgtaz
ipo tgio qr tz gnepioz tu in qoy
puos poitarz / Fzu sco qr vu pcaut
puz st tz aduy ita ipole aduitau
uio vna pa qdouarz e uad qr
sua qdooa e sa v cz aor uotaz
tu vr ee tolis stludo ior inauta
e tu soley aiqlie qdtova illius
e sa v ipa uas desfaz qr si aqua
e istad maiore cez usto / ipo
e ueua tez ino sed ecst ipossles
sco cazp qdtaie sez uetade ree
viz qr possle e ea ee stlaz
sed zealiy ipossle vaiy aubabg
sortes / Iuque sco dciy e dyspouy
de ipossli et uetadis / zu vicleda
e deryualo aqoz puz ly epoo dicit
tauy / Etzo vr deryualo aqoz
puz ly ree dz gnauy sez uetada
id gna e boa qdtoua ig est
ipose ar ipa uetada / Ctiau
adpuy e sco noiud q ipoos depula
et iposli ipos duy moles dispa
moiste dus moz / tz lauge puz
duci gpote sz deat u tua adpuo
zo notid q possle ipoiy diss
ampliat / pitt q puz ee tquz
ostugr pgyo q st ul ernune
eo q ptdu uo pt u ee ptudu
tu sedu quda uetaez aliqu ut de
ea auioz pt ee dlut z dou

puz ly possle ampliat p puti et suto
et pomid dua tpis ua ia u e uetaud
puz soly apliat pte puti et suto ad
sp moite natle tado e sa / Sz puz
apliat pod dua tpis pdca ipos eet
uetaia et ista iposito pt ee adpla
ua duag q mdq pt ee tty simul
e pducty qte ty tar puz soly aplau
q puti et suto tpiby qr ptdu sedu
tgue qda ipos ee ul uetaee / Dicat
vr q ptdu naz uetaez ul ipos te
sedu ytque tu na ici gtigut sez
gtiugeiz sedu ptat v ies gtiuges
roe ptdu naz ptat uetaez gut
vsert uetz ipossle ampliat pomi
dua tpis sz puti ul so p puti ul
suto / Ku uedu aus adpoz gtr q rei
gtiugunt natle ee gtiugnta puz
gona tptat v inesse postea adee
ul n ee et cn dz q ies gtiugee
uaz terriy uetaez u gna natlig
ies q e sty gtiuts ty sead qtiut
uetaez adfuisse qr u a pca po sucee
qd ipa suy / zt sedu du ptdu
ipose pcat aduo passe q ulla
pca pt sacee qui es ies suit / Alterz
dz q exigtiado ptdu gtiugeuz sequit
q uetas ut exigtiado ee ici adest
puti q aubo st gtiua sequit ipostas
eig adu suisse et uetas eig adsuisse
Ed q e ad uetas dz q ia e ipos uetadu
sus iaz ree suisse / et ipostaz ipos
dyspxow sa sus iaz re u suisse et
gd ueda e gna pa tadoz dr q
uetlut re gona re gtiut et ty sta
pte ads pt sibi gtiuu u ree qr vs
ipo totalu n ee sz day id q natle
adai re n pt s n ree suppt vez
expllaz zo nond q eda ipoos dupli
st desiclea vsterts et ada destrito n
vsterti exou pi q e possle e esse
exou zi uet e uis possle e ee / Sela
sussi pami gaes pa u az st possle

cum sit possibile pro parte sua applicatur copulativae et
sufficit quod propositio disiunctiva sit necessaria
ad impossibile patet quia sicut possibile est esse
sicut impossibile est verum tamen non tamen sortes/ navigat
tamen negativa potest esse vera ¶ Prima propositio non
quod propositio composita de subiecto et predicato sit
necessaria ad impossibile ut dicta quod est
cuius possibile est esse contingens ¶ Secunda propositio omnis
propositio composita eadem possibile potest applicari
pro dicta copulativa et non de subiecto et predicato
et necessaria ad impossibile patet nam quod est
vera et necessaria ut ista sortes possibile est
tamen et quod est falsa et impossibilis ut illa
sortes possibile et non esse contingens quod de primo
¶ Circa ultimum adhuc est primo notandum quod dicitur
sunt propositiones impossibiles sed aliae ut contingentia et
necessariae ut dicitur non est secundo notandum quod ratio aliquo
modo dicitur de propositionibus contingentibus et primo de aliis dictis
prout suo dicitur ¶ Ex his prima conclusio propositio
impossibilis potest exponi de contingenti impossibilis
quod sua contradictoria est necessaria patet per rationem
primam alia ¶ Secunda conclusio propositio necessaria impossibilis
exponi de impossibili quia quaelibet particularis contradictoria
sub fundamento esse sicut forte contingens
talis sortes ita necessario est esse patet quia quae
ista est impossibilis dicitur non est quia sua contradictoria
sed dicitur est sit fortuita sicut contingens
sortes sola necessario est esse patet per quod exponitur quam
est contingens aliae et impossibilis necessariae tertia
propositio alia impossibilis non exponitur de impossibili
quia quaelibet particularis contradictoriam sic fore
sed necessario est esse nam ista quae est aliquid est
impossibilis et tamen sive contradictionis vere ut
contingentes vere non necessariae tamen sed etiam ut
deus est trinus quod est ¶ Contra dicitur
propositio quia quaelibet particularis sortes contingens
sortes impossibile est esse sicut satis patet per
quod fuerit quod dictum ¶ Circa adhuc est
primo notandum quod quis voluerit quod propositio dicitur ex
impossibili quae non potest esse vera et fortuita est
probatur quod propositio et necessaria quod sit fortuita
non potest non esse vera ut quia non stat quod sit
et non sit vera ¶ Sed secundum veritatem dicitur
sic. Habetis quod dicitur quod alia est impossibilis

et tamen sua contradictoria non est necessaria patet
dicta nam propositio et necessaria quia sortes contingens non
potest esse vera et tamen sua contradictoria sed alia
propositio et necessaria est contingens quia stat tamen esse et
non esse verum ut si sortes currit propositiones aliae
et ita contingens ¶ Rursus sic ita non potest esse vera
nam propositio et necessaria et sua contradictoria potest esse
falsa tamen secundo contradictoria potest sic esse falsa ¶ Tertio
quia ista nam propositio et necessaria non potest esse vera et
quod ista alia propositio et necessaria potest esse falsa et
quod quia non contradictoria potest esse falsa quia quando
ista nam propositio et necessaria est alia neque est vera
et quod non sunt sicut falsa ¶ Secundo patet exemplo quod secundo
sunt propositiones talis contrariae invicem et possunt
quod una est necessaria et alia non patet sic dicitur
ista propositio et vera dicitur tamen propositio tamen est possibile
et tamen contradictoria ista propositio et vera dicitur mea
tamen mea non stat esse et non esse verum et
tamen tua est falsa contra exemplum ut si mea
propositio non est patet quia quod dicitur quod non contradictoria
propter quod alia esse non ista propositio mutatur
tua ista alia est contradictoria aliam tua etiam
ut necessaria quia non potest non esse vera quia
quandocumque est vera tua est et tamen contrariae
fortuita contradictoria earum aliam etiam falsa posito
quod alia corrumperetur ¶ Tertio sequitur quod aliqua est
particularis contingens et tamen non est necessaria patet dicta
alia propositio et non est particularis contingens sed ista
sortes currit et forte magis quia sortes particulariter currit
et tamen est necessaria non quia sicut esse est vera
quia sicut est una propositio est et particularis sit vera
¶ Secundo notandum quod aliqua propositio dicitur impossibilis de inesse
copulativa et alia dicitur propositio sic sicut quaelibet quae
quaelibet particularis sortes talis fore sic esse ita possibile
est esse ut dicta quod est contingens ¶ Ex his prima
prima quod propositiones de inesse particulares propositio impossibilis
exponi dicitur impossibilis prout exponi dicitur
quia sua contradictoria est necessaria ut ista quae
est vera quae secunda propositiones sunt contradictoriae et una
est necessaria et alia est impossibilis quod dictum
¶ Circa adhuc dicitur quod est propositio falsa aliqua
ratio cum propositione et propositione ¶ Circa adhuc notandum
ad aliquod dicitur quod alia de inesse copulativa
et necessaria quia quaelibet sit et vera sit ita.

necesse est esse sed necesse ex parte divine necessitatis quia sic esse si sunt forte sic sequitur quod non quantitas [illegible] sit ita possibile est esse et potest addi quod ipso necessitati [illegible] quare quod non stat cum hoc verum [illegible] dicitur quod necessitas dei et [illegible] non sunt [illegible] una sit [illegible] et alia [illegible] quod causa [illegible] non est [illegible] [illegible] necessitas [illegible] ut deo [illegible] [illegible] necessitas [illegible] necessitas [illegible] [illegible] necessitas [illegible] 3o dicitur quod necessitati [illegible] [illegible] dicitur quod non est [illegible] quod [illegible] sit necessitas [illegible] et [illegible] quod [illegible] [illegible] quod [illegible] [illegible] necessitas [illegible] [illegible] dicitur quod [illegible] [illegible] 2o dicitur quod [illegible] est necessaria [illegible] 3o dicitur quod [illegible] sic forte [illegible] non [illegible] est necessaria quia [illegible] [illegible] [illegible] [illegible] [illegible] [illegible] [illegible] [illegible] [illegible] [illegible] [illegible] [illegible] [illegible] [illegible] [illegible] [illegible] [illegible] [illegible] [illegible] necessaria [illegible] [illegible] [illegible] [illegible] [illegible] [illegible] [illegible] [illegible]

[illegible] dicitur quod [illegible] [illegible] [illegible] [illegible] [illegible] [illegible] [illegible] [illegible] [illegible] [illegible] [illegible] [illegible] [illegible] [illegible] [illegible] [illegible] [illegible] [illegible]

10 [illegible] [illegible] [illegible] [illegible] [illegible] [illegible] et [illegible] [illegible] non [illegible] adequatio rei ad intellectum [illegible] [illegible] [illegible] [illegible] [illegible] [illegible] [illegible] [illegible] [illegible] [illegible] [illegible] [illegible] [illegible] [illegible] [illegible] [illegible] [illegible] [illegible] adequatio [illegible] [illegible] [illegible] [illegible] [illegible] [illegible] [illegible] [illegible] [illegible] [illegible] adequatio rei ad intellectum [illegible] [illegible] [illegible] [illegible] [illegible] [illegible] [illegible] [illegible] [illegible] [illegible] [illegible] [illegible] [illegible] [illegible] [illegible] [illegible] [illegible] [illegible] [illegible] 2o [illegible] [illegible]

deputati ut q(uando) an(te) e(st) e(st) possi(bi)le q(uod) an(te)
sit esse ppor(ti)onalis c(um) d(icitu)r ad(a)eq(ua)ta tota ipse
q(uod) sic s(ecundu)m q(uod) n(on) qualit(er)cu(m)q(ue) p(ro)p(ri)a sit tota
ita sit esse ut in cetera e(st) et in cetera
e(st) bos q(uia) n(on) sit ita esse s(ed) oppositum
tale pos(itum) s(ecundu)m et d(ict)u(m) sit differt poni
d(ic)it(ur) Tertio notand(um) q(uod) sicut dicit(ur) e(st) q(uod) ipsa totalis
ad(a)eq(ua)ta dicit esse deputati d(icitu)r ut ad(a)eq(ua)ta q(uod) qualit(er)
cu(m)q(ue) ita neccesse e(st) esse p(ro)p(ter) nota dicitur
q(uod) d(icitu)r possibilis q(ua)n(do) sua contradictoria ad(a)eq(ua)ta
n(on) e(st) ut ad(a)eq(ua)ta sit posita s(ecundu)m nota d(icitu)r
impossibilis q(uia) contradictoria ad(a)eq(ua)ta sic e(st) posita
e(st) ut ad(a)eq(ua)ta q(uia) a(li)a ab(so)l(ute) posit(a) causa est
ad neccess(ari)e ad(a)eq(ua)te et impossibilis notae contradictoriae
e(st) d(icitu)r nota ut ad(a)eq(ua)ta si sua contradictoria
ad(a)eq(ua)ta fuit posita et possibilis Sexto notand(um)
q(uod) [illegible] s(ed) p(ro)p(ositi)o [illegible] dicit(ur) deputati
[illegible] a(li)ud vice [illegible] q(uod) [illegible] est
ita deputato [illegible] q(uod) [illegible] fuit et [illegible]
[illegible] q(uod) [illegible] et [illegible] dictis p(ro)p(ositi)o
[illegible] e(st) [illegible] ad(a)eq(ua)ta et [illegible] tota s(ed)
[illegible] dicit deputati p(ro)p(ositi)o fuit et [illegible]
s(ecundu)m [illegible] tempus [illegible] tempus ut
[illegible] esse fuisse et [illegible] p(ro)misisse
tota Septimo notand(um) q(uod) [illegible] depositi
ad(a)eq(ua)te [illegible] q(uia) s(ed) [illegible] possibile
esse [illegible] tale pos(itum) ita sit esse ut [illegible]
possibile e(st) [illegible] z ut q(uia) [illegible] esse s(ed)
sit possibile esse Octava e(st) ut [illegible] depositi
[illegible] sit n(on) [illegible] et [illegible] [illegible]
sit q(uod) possit [illegible] q(uod) n(on) [illegible] [illegible]
e(st) depositi s(ecundu)m deputatio [illegible] negatio
[illegible] et [illegible] sit [illegible] modo
[illegible] ad(a)eq(ua)ta [illegible] q(uod) z n(ot)e
s(ecundu)m ipse ad(a)eq(ua)ta deputati ad(a)eq(ua)ta [illegible]
d(icitu)r ut q(uia) qualit(er) sit ut esse ita n(ot)e
e(st) esse [illegible] contradictoria [illegible] sit [illegible]
[illegible] e(st) [illegible] [illegible] et [illegible] [illegible]
contradictoria s(ecundu)m ipsa ad(a)eq(ua)ta depositi deputati
d(icitu)r sit q(uod) e(st) ipso sic [illegible] q(uod) non
qualit(er) sit posse esse ita sit esse [illegible]
[illegible] nota depositi contradictoria d(icitu)r [illegible]
sit ipso ad(a)eq(ua)ta deputati ad(a)eq(ua)ta [illegible]
[illegible] q(uod) n(on) qualit(er)cu(m)q(ue) p(ro)p(ri)a sit ut

esse ita n(ot)e z esse [illegible] n(ot)e z [illegible]
[illegible] ipso nota ad(a)eq(ua)ta d(icitu)r ut [illegible]
[illegible] e(st) [illegible] Nono notand(um) q(uod) [illegible]
[illegible] [illegible] [illegible] s(ed) realis [illegible]
[illegible] [illegible] [illegible] et [illegible] causal
temporalis localis [illegible] [illegible] et disiu(n)c(tiva)
[illegible] [illegible] [illegible] et [illegible] [illegible]
q(uia) [illegible] [illegible] [illegible] e(st) [illegible] [illegible]
ut [illegible] [illegible] e(st) [illegible] [illegible] ut [illegible]
s(ecundu)m [illegible] [illegible] [illegible] [illegible] [illegible]
[illegible] [illegible] [illegible] n(on) [illegible] realis [illegible]
[illegible] n(on) e(st) [illegible] q(uia) [illegible] n(on) e(st) [illegible]
[illegible] [illegible] [illegible] et [illegible] [illegible] [illegible]
[illegible] et [illegible] q(uia) si [illegible] [illegible]
[illegible] [illegible] [illegible] [illegible] causal et
realis [illegible] ut [illegible] [illegible] q(uia) [illegible]
q(uia) [illegible] [illegible] s(ed) realis et [illegible] [illegible]
esse [illegible] [illegible] [illegible] local et temporalis
[illegible] q(uia) [illegible] [illegible] [illegible] una
n(on) temporale [illegible] locale s(ecundu)m [illegible]
q(uod) n(on) [illegible] [illegible] [illegible] [illegible] [illegible]
[illegible] [illegible] et [illegible] [illegible] ut
q(uan)do sol lucet dies e(st) et [illegible] [illegible]
sol lucet et [illegible] z dies s(ecundu)m [illegible] [illegible]
q(uod) [illegible] [illegible] [illegible] [illegible] [illegible]
[illegible] s(ed) [illegible] [illegible] [illegible] [illegible]
ad(a)eq(ua)ta et [illegible] n(on) [illegible] [illegible] [illegible]
[illegible] [illegible] [illegible] [illegible] [illegible]
e(st) q(uod) [illegible] [illegible] [illegible] [illegible] Decimo notand(um)
q(uod) [illegible] [illegible] [illegible] [illegible] [illegible]
ut s(ecundu)m [illegible] e(st) [illegible] e(st) [illegible] [illegible] n(on) [illegible]
e(st) [illegible] [illegible] [illegible] [illegible] [illegible]
ut si [illegible] [illegible] [illegible] [illegible]
[illegible] ita n(on) e(st) ut si ita [illegible]
et e(st) [illegible] si n(on) [illegible] ita et [illegible] n(on) [illegible]
esse ut [illegible] [illegible] [illegible] [illegible] [illegible]
[illegible] Circa [illegible] [illegible] [illegible]
[illegible] [illegible] si realis [illegible] d(icitu)r esse
[illegible] [illegible] [illegible] [illegible] [illegible] [illegible]
sit q(uod) n(on) possit esse s(ed) [illegible] [illegible] [illegible]
pos(itum) [illegible] ita sit s(ed) [illegible] [illegible] [illegible]
pos(itum) si sit p(ro)p(ositi)o deputati [illegible] p(ro)p(ositi)o
[illegible] deputato [illegible] fuisse si [illegible]

dictis sorte sed supponitur tecum nunc aliquis
neminem alterum ... et ... quia certa
... quam non potest stare ... cum ante
in sic esse sed ... totalis ... si sit
depositi sic depositio ... si depositio dicatur
sorte sed quamvis possimus dicere quod ...
... quia non potest esse ... sed pro parte
quod ita sit sed ... ... quod non ...
... in ... ...
... malis ...
quod non ... esse ...
... non est ... non ... ita esse
... ... quia ...
... dicitur quod ...
...
depositi ... ...
... non potest esse ...
... non ...
non ... est ...
... posse ...
...
...
...
...
...
...
...
...
...
...
...
...
...
...
...
...
...
...
...
...
...
...
...
...
...
...

...
dicimus quod ...
...
...
...
...
...
...
...
...
...
...
...
...
...
...
...
...
...
...
...
...
...
...
...
...
...
...
...
...
...
...
...
...
...
...
...
...
...
...
...

[illegible]

11

[illegible]

[illegible]

ter quando dicitur possibile est impossibile primo et concedi
est finita precedentium / 2a apparet hoc ex hoc
quia nulla vocis est conformitas vel aditum
et per difformitas nota non stant quod conformis
et difformitas eiusdem propositionis et eiusdem propositionis
/ 3o si propositio conceditur nulla sit quaecumque propositio
sequitur ita est tertium sequitur est alia deputati si
aliud est falsa tunc non quaecumque propositio sequitur
ita est in id [illegible] [illegible]
/ [illegible] pro [illegible] quod propositio sequitur
ergo falsa / 2o [illegible] sequitur sit possibile
[illegible] 3o [illegible] ad [illegible] C [illegible]
[illegible] propositio nota quod propositio [illegible]
[illegible] sit [illegible] [illegible]
esse falsam [illegible] / et notandum
[illegible] propositio [illegible]

[illegible]

possibile deponere falsa concedi quia [illegible] deponere
[illegible] Sortes [illegible] / 2a propositio [illegible] propositio
[illegible] Sortes esse quod ipsa
[illegible] propositio Sortes [illegible] Sortes posita tamen
quod Sortes [illegible]
[illegible] Sortes [illegible] Sortes esse quod ipsa [illegible]
[illegible]
Sortes [illegible] Sortes [illegible] Sortes esse Sortes [illegible]
Sortes [illegible] Sortes est propositio [illegible]
[illegible] Sortes [illegible] Sortes [illegible] esse Sortes [illegible]
Sortes esse Sortes [illegible] Sortes [illegible]
[illegible] nota [illegible]
[illegible] Sortes [illegible] Sortes [illegible] Sortes esse Sortes [illegible]
Sortes [illegible] Sortes [illegible] Sortes [illegible]
[illegible] Plato [illegible]

[illegible]

86

adeo q(uod) p(ro)p(ter) nouu(m) q(uod) ducta s(un)t (con)trarie
i(n)plu(i)e(n)t q(uod) p(er)se q(uod) duca(n)t (et) p(ro)ducit (con)t(r)arie
s(icut) s(ecundu)m se e(ss)e (con)t(r)arie ut d(ict)o q(uod) 3 s(ecundu)m e(ss)e
mixtu(m) p(er) q(uod) causa ita ducta (con)t(r)arie
s(un)t s(ecundu)m se e(ss)e f(or)ma(m) | d(ici)t(ur) s(u)nt s(ecundu)m e(ss)e (con)t(r)arie
(con)t(r)arii(s) ut ia(m) s(u)nt d(i)c(t)i s(ecundu)m p(ar)te(m) q(uod)
s(un)t ducta(m) ia(m) s(u)nt d(ic)t(a) s(ecundu)m (et) na(tura)
l(ite)r ia(m) .n. s(epar)atas 3 s(ecundu)m q(uod) s(ecundu)m p(ro)p(ri)a
p(ro)p(ri)eta(tem) s(u)nt [illegible] s(icut) s(unt) [illegible]
s(icut) ia(m) q(uod) e(st) [illegible] [illegible] q(uod) q(uod)
d(icu)nt(ur) q(uod) 3 [illegible] 3 s(ecundu)m | [illegible] d(icit) .n. p(ro)p(ter)
s(un)t p(ro)p(ri)e [illegible] d(ic)i(tu)r [illegible] [illegible]
s(un)t [illegible] [illegible] p(ro)p(ter) [illegible] [illegible]
[illegible] [illegible] (et) [illegible] [illegible] [illegible]
p(ro)p(ter) e(st) s(ecundu)m (con)t(r)arie o(mn)is (con)t(r)arie [illegible] s(ecundu)m
[illegible] e(st) [illegible] p(ro)p(ter) q(uod) ei [illegible]
[illegible] [illegible] [illegible] ut ia(m) q(uod) 3 s(ecundu)m
[illegible] [illegible] ia(m) .n. [illegible] q(uod)
[illegible] s(ecundu)m q(uod) 3 s(ecundu)m (et) s(ecundu)m e(st) q(uod) e(ss)e
s(ecundu)m ut ia(m) e(ss)e s(ecundu)m p(ar)te(m) q(uod) [illegible]
[illegible] | [illegible] (con)t(r)arie | [illegible] [illegible] [illegible]
[illegible] (et) n(on) [illegible] p(ro)p(ter) [illegible]
[illegible] [illegible] ia(m) q(uod) s(u)nt d(ict)o s(un)t [illegible]
[illegible] s(ecundu)m [illegible] s(icut) [illegible] [illegible] [illegible]
[illegible] s(ecundu)m e(st) q(uod) [illegible] [illegible]
[illegible] s(u)nt d(ict)o s(ecundu)m [illegible] q(uod) [illegible] una
[illegible] p(er) se s(ecundu)m e(ss)e [illegible] (et) s(ecundu)m e(ss)e s(ecundu)m
e(ss)e [illegible] [illegible] s(un)t ita e(ss)e [illegible]
[illegible] q(uod) (con)t(r)arie aqua [illegible] ita s(un)t
s(ecundu)m [illegible] [illegible] [illegible] [illegible]
[illegible] [illegible] [illegible] n(on) [illegible] ita e(ss)e
[illegible] [illegible] [illegible] [illegible] [illegible] [illegible]
[illegible] una p(ar)te (et) ad [illegible] p(ar)te
s(un)t [illegible] q(uod) (con)t(r)arie [illegible] s(ecundu)m
[illegible] (et) s(ecundu)m e(ss)e s(ecundu)m e(ss)e [illegible] [illegible]
[illegible] | d(icit) forte [illegible] [illegible]
p(ar)ti s(ecundu)m s(ecundu)m e(ss)e [illegible] q(uod) [illegible] 3 s(ecundu)m [illegible]
[illegible] [illegible] q(uod) q(uod) [illegible] 3 forte
s(ecundu)m q(uod) n(on) [illegible] [illegible] [illegible] [illegible]
s(ecundu)m p(er) d(ic)i [illegible] ia(m) [illegible] [illegible] s(ecundu)m
ia(m) p(ro)p(ter) [illegible] q(uod) d(ict)o s(ecundu)m e(st) q(uod) [illegible] s(ecundu)m
q(uod) d(icit) | C(on)s(e)q(ue)n(te)r adeo 3 [illegible]
[illegible] q(uod) s(un)t 2(o) (con)t(r)arie [illegible] s(ecundu)m [illegible]

[illegible] adeo [illegible] ut s(ecundu)m [illegible] q(uod) una
s(un)t e(ss)e s(ecundu)m id ala s(un)t e(ss)e s(ecundu)m q(uod) s(imi)l(ite)r
s(e)q(ui)t(ur) | [illegible] nou(u)m q(uod) [illegible] [illegible]
d(ica)m(us) p(ro)p(ter) (et) s(ecundu)m p(ro)p(ter) s(imi)l(ite)r s(e)q(ui)t(ur)
adeo [illegible] (et) adeo s(ecundu)m 3(o) nou(u)m
q(uod) [illegible] (con)t(r)arie p(ro)p(ter) s(un)t (con)t(r)arie s(ecundu)m
e(ss)e f(or)ma(m) | [illegible] [illegible] q(uod) (con)t(r)arie s(ecundu)m
s(ecundu)m [illegible] s(un)t e(ss)e f(or)ma(m) p(ro)p(ter) q(uod) (et) n(on) d(icitu)r
s(imi)l(ite)r s(e)q(ui)t(ur) d(ica)m(us) s(ecundu)m (et) p(ro)p(ter) ad
[illegible] (et) [illegible] (et) [illegible] d(ica)m(us) p(ro)p(ter)
s(un)t s(ecundu)m (con)t(r)arie e(ss)e f(or)ma(m) p(ro)p(ter) n(on) d(icitu)r
s(ecundu)m q(uod) [illegible] (con)t(r)arie s(ecundu)m s(ecundu)m e(ss)e f(or)ma(m)
q(uod) [illegible] [illegible] due s(un)t [illegible] adeo
[illegible] (et) s(ecundu)m id q(uod) una s(un)t ala s(ecundu)m
[illegible] n(on) [illegible] | [illegible] [illegible] [illegible]
q(uod) [illegible] (con)t(r)arie s(ecundu)m q(uod) p(ro)p(ter) [illegible] s(ecundu)m
p(ro)p(ter) [illegible] (et) [illegible] p(ar)te(m) | [illegible] s(ecundu)m
q(uod) [illegible] [illegible] [illegible] d(ica)m(us) 3 [illegible]
p(ro)p(ter) q(uod) o(mn)is [illegible] s(ecundu)m e(st) s(ecundu)m ut [illegible]
aliis [illegible] 3 [illegible] n(on) e(st) [illegible]
q(uod) [illegible] (con)t(r)arie [illegible] s(ecundu)m [illegible] (et) [illegible]
p(ro)p(ter) [illegible] [illegible] aqua ma(i)or e(st)
e(ss)e ia(m) s(u)nt [illegible] s(ecundu)m [illegible] n(on) [illegible]
p(ar)te q(uod) ia(m) e(st) s(ecundu)m ut [illegible] [illegible]
[illegible] [illegible] q(uod) d(icit) | C(on)s(e)q(ue)n(te)r [illegible] n(on)
[illegible] [illegible] q(uod) d(ica)m(us) [illegible] 3 s(ecundu)m
(et) q(uod) p(er) d(ica)m(us) s(ecundu)m e(ss)e s(ecundu)m (et) [illegible] s(ecundu)m
e(st) d(ica)m(us) s(ecundu)m e(ss)e s(ecundu)m [illegible] d(ica)m(us) s(ecundu)m n(on) [illegible]
e(st) s(ecundu)m q(uod) d(ica)m(us) p(ro)p(ter) s(un)t ea e(ss)e f(or)ma(m) s(ecundu)m [illegible]
[illegible] p(er) s(ecundu)m e(ss)e s(ecundu)m e(ss)e f(or)ma(m) [illegible] d(ica)m(us)
p(ro)p(ter) [illegible] ia(m) p(ar)te q(uod) [illegible] [illegible] s(ecundu)m
s(ecundu)m (et) [illegible] s(ecundu)m (et) s(ecundu)m [illegible] e(ss)e s(ecundu)m (et) [illegible]
[illegible] [illegible] [illegible] [illegible] e(st) [illegible] p(er)
e(st) s(ecundu)m q(uod) [illegible] e(st) q(uod) [illegible] s(ecundu)m ut n(on) e(st) ita
q(uod) [illegible] 3 s(ecundu)m | [illegible] [illegible] [illegible] q(uod) (con)t(r)arie [illegible]
[illegible] s(ecundu)m d(ica)m(us) p(ro)p(ter) e(ss)e s(ecundu)m q(uod) [illegible]
[illegible] [illegible] q(uod) d(ica)m(us) [illegible] [illegible] d(icitu)r
[illegible] [illegible] [illegible] s(ecundu)m (et) d(icitu)r e(st) s(ecundu)m (et) s(ecundu)m
d(icitu)r e(ss)e s(ecundu)m | [illegible] [illegible] q(uod) [illegible] [illegible]
s(ecundu)m [illegible] adeo q(uod) [illegible] e(st) s(ecundu)m p(ro)p(ter) n(on) [illegible]
s(ecundu)m [illegible] n(on) e(st) [illegible] [illegible] [illegible] [illegible]
ia(m) p(ro)p(ter) d(ica)m(us) s(ecundu)m [illegible] [illegible] [illegible]
[illegible] [illegible] [illegible] [illegible] [illegible] [illegible] [illegible]

quia in specie non negatur [illegible] alie [illegible] sicut [illegible] sicut [illegible] sicut si [illegible] ita [illegible] modo sic [illegible] [illegible] illi [illegible] [illegible] ut capiat [illegible] [illegible] [illegible] [illegible] tamen ¶ Ad secundum quia [illegible] et anima [illegible] [illegible] eius [illegible] [illegible] et non [illegible] non ad [illegible] et non [illegible] sic ¶ Ad [illegible] non [illegible] ad anima [illegible] [illegible] est [illegible] ut ad [illegible] sed quia ipso [illegible] sic alium [illegible] [illegible] [illegible] et [illegible] non [illegible] [illegible] sic ¶ Ad quartum [illegible] ad [illegible] [illegible] [illegible] quod ipso [illegible] [illegible] quod [illegible] [illegible] [illegible] quia [illegible] [illegible] [illegible] et [illegible] non [illegible] [illegible] [illegible] [illegible] [illegible] [illegible] et ita est [illegible] [illegible] [illegible] [illegible] [illegible] [illegible] sic ¶ Ad [illegible] quod in talibus [illegible] [illegible] ad [illegible] quia ita [illegible] [illegible] non est ita quod [illegible] illi [illegible] sed si [illegible] [illegible] ut [illegible] [illegible] [illegible] [illegible] [illegible] [illegible] [illegible] [illegible]

¶ [illegible] quod [illegible] [illegible] [illegible] [illegible] [illegible] [illegible] dicere [illegible] [illegible] [illegible] [illegible] [illegible] [illegible] [illegible] dicere si [illegible] [illegible] [illegible] ¶ [illegible] [illegible] [illegible] [illegible] [illegible]

12 Utrum est partibus [illegible] est [illegible] [illegible] [illegible] metaphysicae [illegible] [illegible] et [illegible] [illegible] [illegible] quia [illegible] [illegible] [illegible] [illegible] [illegible] [illegible] quia [illegible] [illegible] ut [illegible] [illegible] [illegible] [illegible] [illegible] metaphysica est [illegible] quod [illegible] [illegible] [illegible] ¶ [illegible] [illegible] [illegible] et [illegible] [illegible] [illegible] [illegible] [illegible] [illegible] [illegible] metaphysica [illegible] non [illegible] [illegible] [illegible] [illegible] [illegible] [illegible] [illegible] metaphysicae et [illegible] [illegible] [illegible] [illegible] [illegible] ¶ [illegible] [illegible] [illegible] [illegible] [illegible] [illegible] [illegible] [illegible] [illegible] [illegible] [illegible] [illegible] [illegible] [illegible] non est [illegible] ¶ [illegible] ita non [illegible] [illegible] metaphysica [illegible] [illegible] difficilius [illegible] [illegible] [illegible] [illegible] [illegible] [illegible] [illegible] plurime [illegible] [illegible] [illegible] et [illegible] [illegible] quia etiam quod non [illegible] [illegible] [illegible] [illegible] [illegible] [illegible] [illegible] [illegible] metaphysica et [illegible] [illegible] [illegible] [illegible] [illegible] et [illegible] [illegible] [illegible] [illegible] quia [illegible] partibus [illegible] [illegible] [illegible] [illegible] ut non et [illegible] [illegible] [illegible] et aliquibus [illegible] [illegible] et quo sic [illegible] [illegible] [illegible] [illegible] [illegible] [illegible] est [illegible] [illegible] [illegible] [illegible] [illegible] [illegible] [illegible] [illegible] [illegible] non [illegible] [illegible] [illegible] [illegible] [illegible] [illegible] et [illegible] [illegible] [illegible] [illegible] ¶ [illegible] [illegible] metaphysicae [illegible] [illegible] et [illegible] [illegible] [illegible] [illegible] est [illegible] [illegible] ut non [illegible] [illegible] et quo [illegible] [illegible] [illegible] ut [illegible] [illegible] [illegible] non [illegible] ¶ [illegible] [illegible] [illegible] [illegible] [illegible] quod [illegible] [illegible] et est partis [illegible] [illegible] et [illegible] [illegible] [illegible] [illegible] est [illegible] [illegible] ita [illegible] et [illegible] [illegible] [illegible] [illegible] [illegible] [illegible] [illegible] ad [illegible] [illegible] [illegible] [illegible] [illegible] [illegible] ¶ [illegible] [illegible] [illegible] [illegible] [illegible] [illegible] partis ¶ 2o videtur [illegible] [illegible] [illegible] [illegible] [illegible]

Contra [illegible] [illegible] [illegible] [illegible] [illegible] quod est [illegible] [illegible] [illegible] [illegible] ut [illegible] [illegible] [illegible] [illegible] [illegible] [illegible] [illegible] [illegible] [illegible] ut [illegible] [illegible] ¶ [illegible] [illegible] [illegible] [illegible] [illegible] [illegible] [illegible] [illegible] [illegible] [illegible] [illegible] [illegible] ut [illegible] [illegible] [illegible] [illegible] [illegible] [illegible] [illegible] [illegible] [illegible] [illegible] [illegible] [illegible] [illegible] [illegible] [illegible] [illegible] et [illegible] [illegible] [illegible] [illegible] [illegible] [illegible] [illegible] [illegible]

Form(a) d(icitu)r esse passio et d(icitu)r eterna mathematica q(uia) consistit eadem de debito sensibili p(ro)prietatibus suis q(uo)d n(on) p(ate)t ex predicta. Ad secundam q(ue)stio(ne)m d(ic)o esse passio q(uia) consistit mathematica taliter dico scientia p(rim)o p(ate)t q(uia) nota est passio e(st) q(ue)stio q(ua)m vero in p(ri)ncipalibus vel adiectis et t(ame)n n(on) e(st) sensibile n(on) e(st) scientia cum q(uia) [illegible] vel s(ecundu)m q(uo)d sunt et q(ua)ntitates volumus p(ro)bare ipsa parte autem allegatur p(ate)t contra. Ad t(er)tiam q(ue)stio(ne)m q(uia) mathematica n(on) e(st) de debitis igitur sunt p(ro)p(ri)e d(ic)te p(ro)p(ri)etates quantitatis ratio vel adiecti(ve) p(ate)t q(uia) t(ame)n p(ro)p(ri)etates n(on) sunt sensibiles (et) n(on) e(st) de debitis p(ri)us sunt p(ro)p(ri)e d(ic)te p(ro)p(ri)etates q(ua)m mathematica e(st) de debitis sunt sunt p(ro)p(ri)etates sensibiles q(uia) t(ame)n passiones d(ic)te p(ro)p(ri)us intelligunt(ur) ipsa parte d(ic)tis allegate p(ate)t contra. Ad q(ua)rtam d(ic)o mathematica consistit multas p(ro)p(ri)etates [illegible] ip(s)e et esse passio p(ate)t p(ro)p(ri)e ratio(n)e in contrariu(m) p(ate)t ratio n(on) de debitis t(ame)n mathematica q(uia) [illegible] quantitates sensibiles nisi esse t(ame)n omnis passio e(st) t(ame)n [illegible]. Ad o(mn)ia [illegible] p(ro)p(ri)e in(ten)c(i)o(n)e dicere passio e(st) scientia mathematice t(ame)n de sensibi(libus) remoti p(ate)t p(ro)p(ter) q(uo)d d(ic)tu(m) e(st) argumenta 2a et 3a d(ic)ta locus an(te) d(ic)to q(uo)d d(ic)o. Circa ad 3 notand(um) q(uo)d p(ro)p(ri)e [illegible] t(ame)n q(uo)d eadem allegata p(ate)t d(ic)o d(ic)ere vero q(uo)d p(ro)p(ri)etate [illegible] s(ecundu)m q(uo)d separatur. Secundo p(ro)p(ri)e 3 q(uo)d sit [illegible] demonstrata mathematice s(ecundu)m vel p(ate)t [illegible] an(te) contra et [illegible] s(ecundu)m n(on) n(on) est demonstratio. Circa mathematica n(on) [illegible] scientia consistit ad hoc conclusionis est vera p(ate)t q(uia) v(er)a q(uo)d demonstratio sunt eadem. Ad 2a p(ro)p(ri)e t(ame)n q(uo)d s(ecundu)m t(ame)n veras (et) [illegible] (et) p(ro)p(ri)e demonstrate sp(eci)ei adiunctione s(ecundu)m q(uo)d vel q(uo)d sp(eci)ei adiunctione vel ad [illegible] s(ecundu)m demonstrate q(uo)d t(ame)n n(on) sp(eci)ei allegata [illegible] p(ate)t q(uia) [illegible] q(uo)d dico q(uo)d n(on) scientia sensibile consistit [illegible] p(ate)t vel [illegible] n(on) p(er) q(uo)d [illegible] demonstrative t(ame)n s(ecundu)m [illegible] [illegible] [illegible] [illegible]

[illegible] s(ecundu)m sp(eci)es allegata [illegible] p(ro)p(ri)e adiunctione ad q(uo)d e(st) eadem s(ecundu)m mathematica et d(ic)ta vel d(icitu)r [illegible] q(uia) 3a q(ua)rta sit n(on) [illegible] vero n(on) p(ro)p(ri)e sp(eci)ei adiunctione p(ate)t n(on) e(st) vero (et) p(ro)p(ri)e n(on) t(ame)n ad [illegible] [illegible] n(on) [illegible] quo [illegible] [illegible] [illegible] [illegible] [illegible] motu (et) mutatio(n)e a(n)i(m)e (et) passiones cum s(ecundu)m sp(eci)ei n(on) id ad libellum d(ic)tum (et) [illegible] p(ro)p(ri)e tante fallegata n(on) p(ate)t d(ic)to e(st) vero e(st) a(d) [illegible] n(on) q(uo)d [illegible] [illegible] sp(eci)ei consistit ad [illegible] causa. Circa [illegible] vero [illegible] n(on) q(uia) consistit mathematica p(ate)t ex p(re)dicta. Ad 2a d(ic)o p(ro)p(ri)e consistit mathematica t(ame)n [illegible] (et) [illegible] ipsa parte q(uia) scientia mathematice e(st) de debitis [illegible] p(ate)t [illegible] [illegible] [illegible] (et) de debitis q(uo)d [illegible] vel p(ro)p(ri)e [illegible] p(ro)p(ri)etates vel [illegible] s(ecundu)m n(on) p(ro)p(ri)etates [illegible] ad [illegible] nota e(st) [illegible] p(ate)t q(uia) [illegible] e(st) [illegible] [illegible] [illegible] [illegible] multas p(ro)p(ri)etates [illegible] ipsa parte p(ate)t [illegible] scientia e(st) [illegible] [illegible] [illegible] s(ecundu)m [illegible] p(ro)p(ri)etates [illegible] [illegible] e(st) [illegible] [illegible] [illegible] p(ate)t [illegible] e(st) [illegible] [illegible] [illegible] [illegible] [illegible] p(ate)t q(uia) p(ro)p(ri)etates n(on) sunt [illegible] [illegible] p(ro)p(ri)e t(ame)n sola [illegible] [illegible] scientia [illegible]. Circa 2a [illegible] [illegible] [illegible] p(ate)t [illegible] [illegible] [illegible] [illegible] [illegible] [illegible] [illegible] [illegible] [illegible] [illegible] [illegible] [illegible] [illegible]. Ad 4a q(uo)d [illegible] [illegible] mathematice [illegible] n(on) [illegible] p(ro)p(ri)etates s(ecundu)m [illegible] p(ro)p(ri)etates [illegible]

cuius ut pgoz dicta tres cau deu
qui in ste sti pgodly potest / et est sic
questionum sexti textus secundum magistrum
glose in altis actum usque et finitus
per me petrum

Utrum sola sint potentie active dispositiones contrarie et tunc
dicitur arguitur quod non sint potentie dispositiones sic quia sicut
dispositio passiva in textu qui quia plures dispositiones
et per ad dispositiones ab propter primo textu dicit
quod c'ssa et consimilia dispositionem primo motum anima
pergo / sed dicitur secundo propter quod naturalis dispositio
est eadem materia tamen / sed dicitur precedens questio
/ 2a probatur ab quia natura est sola et tamen dispositio
primi 2a propter quod tale ... 3o quia dispositiones
deum dans potentias dispositi modo activa sunt
tales solam 1 textus aut est prius 8 ubi qu
et cum probatur quia non pendutur sic ut in sunt
dispositiva modo in dispositio passiva sed activa
sunt tales sicut tales solam quia magis ...
eius / sed activa sunt tales solas qualitates
est sic ... modo quod est actus quia est opus
... virtute / 2a ... quod sic non sunt
potentie activa contrarie sunt quia sola non
considera ut passiva et activa consistit plus
... quia una adhoc plus consistit
quod quod tunc tota potentia est certo ... est per ...
questio dicta vel dicitur quod activa maior
sic consistit textus / 2o primo tunc que
magis simile sunt / sed prima consimiles
sic propterea causa 2o vel dicit quod nobis notata
sunt et plus nota quam sunt plus nota
sunt modo activa sunt magis similia quam sic
probatur 2o dicta quia activa sunt similia per se
et sic passiva 3o similia est potentie activa
contrarie vel contrarie simili 4o non enim plus
certam activa quod sic similia ii contrario
est actu vel virtualiter contrarie et o tes
..ia an illa causa dicitur absolute

et est virtute sententia aut spectat ut
que est 3o dicta / Dicitur quod activa
sola non est prius ... quod multa activa sunt
circa ... est eius prius quam circa
ut precedat ... ab probatur de activis celestibus
/ Contra dicta quod plus ... scripti tales po
Inquestione po videtur quo sola est
sunt activa dispositiones / 2o contra et 3o quo
est Contra ad primum secundum quod multiplices
sunt dispositiones sunt quod quantitate et celestes
quam dispositive et actuales quam naturales et sic
naturale ipse et quam tales / Dicunt ut dicitur
quod dant per ... et dictis celestes ut
potentie generantes / dispositive quod dant per
generationem et ipsas passiones / naturales quod dant
... et nature sunt tales dicitur quod dant
...as ut tamen dispositi / 2o notandum quod
dispositiones que dicuntur solum intelligere sunt ut
... est sunt eas ... / dispositive et naturales sunt sic naturales quia
... ipsas et passiones ... quia ut
... dispositio ... ut adnotam vel
tamen Calor est sunt ... et ... magis
... est quia magis ... sed generat
ut dicitur ... 3o notandum quod ...
modo dispositiones ... dispositio est potentia dispositio
... dispositio non est vera ... non dispositio
dans ... ... forte ...
... ad quam quia ... dispositio ...
/ Quo ... possibile est potentie ... et tamen
dispositiones dispositive dant passiones / ...
... passiones sunt nobis nocentes sed non nocentes
sunt non passiones ... similes quam nobis
nocentes sunt / 4o notandum quod activa qualitas
... naturale potentie est ... ... tamen
... ... nature activa quia est ... ...
... non ... naturaliter activa quia est ...
quod ... forte / Ergo sequitur quod quod volunt
dispositiones activa non ... ... dispositive que dicuntur
et ... / et dicunt non ... dubium
... ... dispositio tamen non
dispositiva sunt ... ... dispositio
... et quod non ... dispositio ... passiva ...

1

... additamentum est melius quam ... sed ... non ... ceterum ... differt ... magis ... differentia ... colorum ... quam ... differt ... completa ... productionem ... natura ... actionis ... differentia ... actus ... dico ... de ...

[illegible]

Ad ... non est quo ... dico ... quod ... actione ... differentie ... actus ... natura ... actionis ... differre ... sed ... que ... secundo ... quod ... actio ... tempore ...

[illegible]

2

... est per ... in ... non ... sed ... quod ... non ... tertio ...

[illegible]

qr mi 3 ppetua t for 3 corrupt mo
ppetuu 3 p3 corruptibili vt tex ac p
pa pte p3 qr mi 3 cognad t corrupt
pa p3 qr pa pte p3 qr for acapt
n ce p3 ce t 3a pte nol e dcse
Tho sic id vr ce mag fba q
mg ssistat p3 ipi lo n par
fbam vocatur magis fbam modo
m mg sistat q for qr sistat
firme t dicu qu for sistat
for au n sistat sibi ipi Secudo
cpa c mg fba q for igit
q pa pte fa q3 ex m dusu
modo vlas n e posse q idem
ab mol vlatos qpe adid ac p3
qr cpositu t3 tata sbat for t
tu lo sbat mic r e mg fba
q3 pla qui3 a qu3 s3 qmg
e q gtm3 id t tu go ad ac p3
dese Ptu debat p3 io a
Augae fo spe da e qo 2o cpada
e for mic t c t 3o qpe forma
cpoito cq for 3 pe capitulu m pus
dcit Ceterio adpu e adutesq
q dup e qpa s3 qpe dta t e vs
tiqua dispositiq euisq ffci forme
susapiete mg t mg vniuerstu3
cap gonte adt collectis ut si
pus latti qpa ratione t tu
t dia qpa e p3 ia pe ptiosp
dta e qpa qpe dta t abusiua
t e vs tiqua disposito utriq
ginte su a remote su analogie
id susapiat mg sed mg sed no
dt ba ia dispo q3 equa vni sed
alt s3 eque pud ut pulq vni
q alt adt collecta ut lo 3 pptor
apto de 3 pporton gonte ut ho 3 pptor
musica i e n qpaes nos portoni
t e dia i e ab qpatas na pa
fit vni dilacta gnte cpossit pa
si n sit pos qnte fit vii 2 ad

pportoz cposit ut qpa est adas
Et adup e ad qpa mg abusiua
t e vs qpa quadz vni q dispo
q nos ge altu ut do de e meo
dyalo ceteris n dyalo nos ge t opti
ia3 cpao3 admitti qr layci git
ita locut vo si tu sicipisti t pcq
tuus dormias tu dic ea ps sicqi
q tu t tu ipo adui n sicipit
t ypo tuo si ge ipe ut e plus ut
pt suo si ge ideo tu qr tosu
gnt sit simplicis ie locutor sut
admittede qr da pus 2o ptiors topiosis locutio
e ut plures sapi vo ut pauci
Tro noi q tuu e q for n e
mg es ut sba ut for cpositae
cen m qpa qpe dta na certe
for t mic n sut cuiusd sfci forme
ys podes cerles n sut cuiusd
sfci forme ys si ceto adui cuius
sfci n si susapiens mg t mg
t go adui dipicat qpa t p3
solute sut pe due raco an
a to Seqius fe q qo dz itelligi
cpa qpe dta t abusiua s3
ut for pt sit cpositae cent mi
ut cposito pdi s3 cen s3 ut
cen a for pcedat cent mic Ter-
noi q pcam for ce qpe mi
ut cposito pe itelligi tot adpde
qus ut tae ut ppter b3 n du
mod pdetlis sit in ipi ffcaut
adisus qu dicp Expertio adu e
pa go tpl3 cposito q e ve vni
cen a mic e p3 tpe cen for
ut go3 pcat 3a to ac or
na ma e ppetua t for cposti
e gcita t dr q 3 ut vr na
si vibes tu sui tellius velles
dde cposita tu n ees adu
q m ees pdu tpe forma

ultimum na forme sunt adinvicem tertie
materie celestis. R. dicendum quod forme elementorum
sunt perfective ad tota moles aque
secundum perfectiva et quia cum forme. Sed contra quando
advenit generatur est forte forma quae
ipsius materie non est novum et forma utrius
quae aliquid novum et ideo non advenit potentia
est ideo forme non .n. materiam eamque sunt
200 et forme sed 300. Ad tertium dico materia potentia
forme potentie tale sive per quam non est
tam forme quam tam sibi cuius ut necessaria
materia talis tale sunt potentie. Ad 4m quod forme
sicut et potentia materia talis potentie tale per
quod forme sicut et tam actuata materie
et sic cuius per dicitur per perfectiores materia
appetit formas sed nihil viribus i. appetit
eam talem perfectionem suam perfectior. Ad 5m
sed quod aqua sunt sed [illegible] per quod ex
quorum predictorum quia materia et potentia forme
tam sibi infinita sunt inherentia et forme et potentia
in potentia tale actuale vel specialis
sunt sic et non inter eam tale sunt sed
tale quo 99 et 20 peiores. Ad [illegible] quo
forme est tam materie eam non et perpetua
ho neo [illegible] dum pertinente corpore
[illegible] quod forme est tam materie quam non
sit et perpetua tum materia manens
per in aperta natura salute eodem
ma .n. est pura post et [illegible] natura
natura esse [illegible] sed forme
tempore forma est tam materie specialis et perpetua
vel actuatam eius. Ad 6m quod forma
est nobilior et excellentior tam materie
quam materia forme per quod forme et sic materie
et perfectius eam non autem est tam perfecta
modo sic est nobilior eam quam non eum sic
sunt tam tamen 110 99 et 20 peiores
eandem magis debet dici forma materia
potentia quam eius per quod licet utraque alterius
est tamen tamen forma nobilior est tam materie
quam eius ut dicitur quo predictis. Ad 7m quod

forme sicut est perfectior quam materia per quod forme
est actus et non patiendo dignior est
actum quam passiva et agens quam patiens 2o
de anima [illegible] perfectiores 110 99 et est
20 peiores ubi non ratione forme quam materie
agens et ratione materie pati. Ad 8m illa que
[illegible] contra vincit ad quod quo ad
partem [illegible] sed quod forme et potentia materia
perfectior per quod. Ad 9m contra, ratio
eorum quo forme et potentia non eam de magis
sola quod forme materia per quod perfectius est
in [illegible] per potentias quam. Ad 10m contrarium
materie tale eam dicitur magis est vel sola
forme quo est potentia forme per [illegible]. Ad 11m
contrarium simpliciter eadem forme dici debet
magis esse vel sola quam materie per quod
simpliciter eadem forme et magis potentia materia
quam eius [illegible] contrarium [illegible] dico
Certum adhuc est [illegible] forme [illegible]
dici potentia composito ratione partis per quod est potentia
materie et iam videtur [illegible] posse quod dicitur forme
est potentia materie et composito [illegible] causa
[illegible] posse quod [illegible] forme potentia composito
sed materie. Ad 2m quod forme non est potentia composito
ratione totius eadem totius [illegible] per quod
[illegible] qualiter parte composito [illegible] potentia et principio
sic [illegible] sunt per compositi. Ad 3m quod materia
talis [illegible] dici potentia composito ratione partis per quod
est potentia forme potentia parti alii. Ad 4m quod
forme magis [illegible] dicitur potentia composito ratione partis
quam materia per quod forme simpliciter est potentia materia
et non [illegible] [illegible]. Ad [illegible] forme
dicitur potentia composito ratione partis et [illegible] in [illegible]
ut dicitur [illegible] et 3a [illegible] compositum
debet dici [illegible] non [illegible] una pars sui
sed forme est potentia materie [illegible] debet dici
potentia forme quod una pars eius sed materia
est potentia forme. Ad [illegible] ne compositum debet
dici tam forme quam una pars eius
sed materia est tam forme et [illegible]

quia licet formam quod est totam in toto. Et videtur
quod quia dicitur quod forma sit prior composito et
tota cuius ratione partis totum compositum est
esse prius forma ratione partis et totam eius
partibus. Adhuc dubium quod respectu cuius
dicitur utrum compositum est prius forma sed
utrum compositum sit tota forma. Dicitur quod cum
placet sic loqui modo tali concedendum ad
intellectum si intelligas quod compositum licet
parte quod est tota forma etiam licet parte que
est tota materie. Secundo dicitur quod non ita proprie dicitur
compositum esse totam formam ratione partis sed
dicitur formam esse totam compositi ratione partis.
Patet quia non est forma que sit tota compositi
ratione partis sed materie quia non est forme
que sit tota materie quod est pars compositi modo
non est verum quod non est compositi que sit tota
forma ratione partis nam forma est aliquid compositi
et non est tota forma. Secundum non non est causa
sui et consimilia figurative[illegible] dicuntur
modo tali quod forma est tota compositi ratione
partis et materia etiam et alius modus. Secunda
questio similiter eodem forma est tota compositi
non ratione partis sed ratione totius eodem
toto [illegible] patet quia forma est forma
compositi secundo est tota compositi quod quia forma
est tota [illegible] dicitur quarto questio quia ipsum compositum
quod quid est [illegible] forma est tota [illegible]
patet nam forma totum compositum in parte
Quarta quia forma intelligit compositum non comparata
nam ad est intelligere et ad esse formam
nam intellectum dicitur specierum et quod forma
solum materie dicitur intelligere quod eius substantia
est et patet ad nam questionem dicitur quod actualiter
intellectu est forma totius modo quod est
compositum. Secundum formam specialem est prior
composito secundum naturam tamen non formaliter ratione
partis sed ratione totius patet quia est
tota totius compositi parte. Et

ipsum compositum natura substantia completum
materie et forma completur modo illa que
aliqua completur prima sunt illo quod ratione
completum et ideo tota valuit prius et
intellectu. Tertia quod compositum est prius
sua forma speciali ideo probamus quia
ratio substantie cum omnia et posse assumi
auctoritas pro quod aristoteles dicit naturam dicitur quod magis
proprie est substantia generabili et corruptibili substantie
quod esse aliquid et posse proprie subsistere
modo id maxime quod compositum ut dicitur
ventatur ratione ita cum omnia nam compositum
et tota perfectio licet quod licet forma
sit omnis quod licet aliquas perfectiones sed magis
cum materia aliquam sunt perfecta et materia
et forma simul subsistens perfectum et compositum
perfectius est forma quia si formam concurrit
et aliquas perfecto et aliquid ad perfectum
continetur. Tertium via perfectionis compositum
est prius et cognitionis perfectius quod forma sua
secundum cognitionem. Tertium secundum via perfectionis
compositum est magis ens quod forma vel materia
sua secundum cognitionem. Tertium tertium via
talis formalis forma est magis ens secundum
substantia quod composito tunc est forma patet quia secundum formam
est ita magis ens et magis substantia dicitur. Et
quod quia est tota aliquid ut et perfectius ad
quod sicut aliquid totum ad non totum ipsum perfectius
quod est ipsum [illegible] necessarium autem nam totum
est totum quod est et tunc non est perfectior quod
et adhuc dicitur quod intellectus de tota essentia
predicti [illegible] et formali et substantiali
non est tamen unum aliquid quod substantia completa
[illegible] ad totalem compositum totaliter
magis forma est prior composito ut exposui
patet quia similia sunt quod dicta. Contra
ad primam et secundam dicitur quod soluto sunt per
primum et secundum nam alia. Ad tertiam dicitur quod
et comparatio sicut prius arguitur. Ad quartam dicitur
quod id secundum magis substantia quod magis

constat vero dicit adeo quod similiter sed [illegible]
[illegible] vel dignitas non est id esse unum
et [illegible] decompositione [illegible] ipsius
et quando ut ad propositum dicendum non [illegible] constat
[illegible] quod est propositio [illegible]
[illegible] sed auctoritas [illegible] quo ad propositionem
[illegible] est [illegible] questiones
questio etc.

Utrum idem sit accidens et [illegible] et esse
[illegible] et [illegible] ratio accidentis [illegible]
[illegible] vel id sit dicere album est esse
album [illegible] quod non [illegible]
[illegible] quod idem sit accidens
est id quod [illegible] esse et [illegible] Contra
[illegible] quia [illegible] est [illegible] musicum et album
id est esse album et musicum modo si
album est esse album et musicum esse
musicum, esse album est esse musicum
quod absurdum [illegible] Preterea
album esse et unum quia [illegible] album
est album non [illegible] album
[illegible] modo [illegible] quod album
non sit esse album. Preterea [illegible] non est esse
[illegible] accidentis et [illegible]
[illegible] non [illegible] quia esse [illegible] est
[illegible] et [illegible] contrarium non
[illegible] quod [illegible] et [illegible]
[illegible] quia idem [illegible]
[illegible] quia [illegible] contrarium. Preterea
esse sedens non est sedens et esse stans
non est stans [illegible] quia [illegible] sunt
[illegible] accidentis [illegible] quia si [illegible]
sedens [illegible] esset sedens [illegible]
[illegible] non est esse sedens quia si [illegible] esse
sedens [illegible] esse stans
[illegible] esse stans et esse sedens
[illegible] Preterea si album est
esse album sequitur quod esse album facit nigrum
[illegible] contraria non dicantur de se
[illegible] quia si [illegible] album [illegible]

[illegible] nigrum [illegible] quod est esse album [illegible]
nigrum [illegible] album facit nigrum. Preterea [illegible]
non [illegible] id quod unum [illegible]
non [illegible] et [illegible] conveniunt [illegible] uno
[illegible] et [illegible] modo
album [illegible] esse album non [illegible]
si [illegible] album [illegible] nigrum [illegible]
[illegible] quod album [illegible] album [illegible]
[illegible] nigrum et non [illegible]
[illegible] esse album [illegible]
[illegible] nigrum ipse non est album. Contra [illegible]
[illegible] est album et esse album [illegible]
[illegible] album et album [illegible] esse non
[illegible] album est esse album [illegible]
quia si album non [illegible] esse album [illegible]
[illegible] non [illegible] esse
[illegible] non [illegible]
[illegible] quia esse est [illegible] continue [illegible]
quia si [illegible] ut [illegible]
[illegible] non [illegible] in [illegible]
[illegible] potest [illegible] quia [illegible]
[illegible] accidens [illegible] est [illegible] intelligit
predicatum [illegible] Certum [illegible] est [illegible] quod
[illegible] modo [illegible] accidens [illegible]
[illegible] et est [illegible] quod dicitur [illegible] dicere
[illegible] de simplici [illegible] et [illegible]
[illegible] accidens [illegible]
[illegible] de [illegible] propositio [illegible]
et [illegible] de [illegible]
[illegible] esse [illegible] album est esse album
vel quod est esse album. Preterea [illegible]
[illegible] dicere et [illegible]
quod [illegible] dicere [illegible] quod [illegible]
esse [illegible] quod [illegible] esse. Preterea non
quod propositio de simplici [illegible] causa [illegible]
[illegible] si [illegible] est [illegible]
[illegible] propositio [illegible] non [illegible] est [illegible]
esse [illegible] quod [illegible]
[illegible] dicitur [illegible] propositione [illegible]
[illegible] quod [illegible] contra [illegible]
[illegible] et [illegible] et sedens [illegible]
[illegible] et [illegible]
et quod [illegible] est [illegible] et [illegible]
[illegible] modo [illegible]
est quod [illegible] accidentis non
[illegible] id accidens [illegible] quod [illegible] esse

patet quia si albedo subito producatur in non eodem subiecto
est esse albius quam prius fuit quia prius fuit albus
etiam producitur de subito ut declaratum est non sic
[illegible] non est ita quia quod est actualiter
[illegible] est albius. Secundo instabitur contra dictum quod intensio
formae accidentalis non est idem quod esse et esse quod admixtum
dicitur sed quod denominatione [illegible] aliqua [illegible]
accidentis [illegible] [illegible] actus cum quo additio
esse non continuis [illegible] [illegible] cum 3 albius
[illegible] non [illegible] est esse albius ut [illegible] patet.
Tertio notandum quod forma alba [illegible] modo non [illegible]
[illegible] prius non [illegible] forma [illegible] modo [illegible]
[illegible] quod albius [illegible] esse albius et albius est
esse coloratum quia [illegible] sit [illegible] albius
et albius albius 3 coloratum modo prius [illegible]
voluisse quod non idem sit esse albius et esse albius
et [illegible] quia [illegible] quod intensio formae accidentis non est
idem quod esse quod. Secundo notandum quod aliquid
[illegible] aliquo modo et [illegible] consistit [illegible]
sed quod [illegible] sit actu [illegible] de subiecto
[illegible] [illegible] [illegible] [illegible] ut albius
[illegible] [illegible] [illegible] sit actu quod [illegible] de
subiecto sed non [illegible] [illegible] [illegible] ut
[illegible] diversio sed [illegible] [illegible] [illegible] [illegible]
[illegible] [illegible]. Ultimo notandum quod [illegible] modo [illegible]
[illegible] quod est esse additum pro quod dicitur de subiecto
[illegible] [illegible] [illegible] [illegible] quod [illegible]
[illegible] [illegible] [illegible] ut [illegible] [illegible]
ut [illegible] dicitur albius est esse albius [illegible] esse albius
ut [illegible] [illegible] ut [illegible] et [illegible]
[illegible] [illegible] quod actus [illegible] quod dicitur de subiecto
[illegible] [illegible] [illegible] [illegible] sit idem quod [illegible]
[illegible] cum quo addita esse ut quod idem
sit albius et esse albius non esse albius
[illegible] [illegible] [illegible] et subito
[illegible] non [illegible] [illegible] albius. Ex quibus dicitur
duo quod actus et [illegible] [illegible] cum quo
addito esse non [illegible] pro [illegible] [illegible] albius
[illegible] [illegible] [illegible] [illegible] [illegible] [illegible] esse albius
[illegible] [illegible] [illegible] ut [illegible]
[illegible] et [illegible] quantitate. Secundo [illegible]
forma illa modo quod intensio formae actus

[illegible] actus dicitur de subiecto [illegible] [illegible] non [illegible]
idem [illegible] et esse [illegible] additum in dictum. Secundo
dico quod actus quod non dicitur de subiecto [illegible]
[illegible] [illegible] [illegible] dictum sine addito esse
sine cum addito esse [illegible] [illegible] quia idem
est [illegible] [illegible] [illegible] idem et esse idem [illegible]
et esse [illegible] non esse idem [illegible] [illegible] et non
[illegible] [illegible] [illegible] [illegible] ut [illegible] [illegible] quia
[illegible] modo [illegible] [illegible] [illegible] nominis
[illegible] [illegible] modo non sunt [illegible] [illegible]
cum [illegible] [illegible] [illegible] [illegible] et [illegible] [illegible]
quo [illegible]. Contra [illegible] [illegible] est [illegible] [illegible]
non [illegible] [illegible] sunt cum quod [illegible]
[illegible] [illegible] quod quantitate [illegible]
patet quia non [illegible] [illegible] 3 [illegible] [illegible]
quod [illegible] [illegible]. [illegible] [illegible] [illegible] est ita
[illegible] [illegible] [illegible] quod [illegible] [illegible] [illegible]
[illegible] [illegible] [illegible] [illegible] [illegible] est ita
[illegible] [illegible] [illegible] quod [illegible] [illegible] [illegible]
[illegible] [illegible] est differentia [illegible] [illegible]
[illegible] [illegible] [illegible] [illegible] quia [illegible] non
[illegible] [illegible] [illegible] [illegible] [illegible] [illegible] non [illegible]
[illegible] [illegible] [illegible] non [illegible] [illegible]. Secunda [illegible]
quia [illegible] esse [illegible] [illegible] ut [illegible] [illegible]
patet quia [illegible] esse [illegible] [illegible] [illegible] [illegible]
3 [illegible] quia [illegible] [illegible] [illegible]
[illegible] [illegible] et [illegible] [illegible] non [illegible]
est quia tamen [illegible] [illegible] [illegible] [illegible] et
[illegible] non [illegible] [illegible] [illegible] ut [illegible].
Tertia [illegible] 3 [illegible] [illegible] non est [illegible]
[illegible] et [illegible] patet [illegible] [illegible]
[illegible] [illegible] [illegible] [illegible] [illegible] [illegible]
[illegible] [illegible] esse [illegible] non est [illegible]
[illegible] et esse quod [illegible] quia
[illegible] [illegible] [illegible] [illegible] [illegible] [illegible]
[illegible] [illegible] [illegible] [illegible] [illegible]
quia si esse [illegible] [illegible] [illegible] [illegible]
quod [illegible] [illegible] [illegible] [illegible] quia non
[illegible] [illegible] patet [illegible] quia omnia [illegible] [illegible]
[illegible] [illegible] [illegible] et [illegible]
[illegible] [illegible] [illegible] et [illegible]. [illegible] [illegible]

[illegible]

[illegible] quod est sue nature. Tertia ratio ad

oppositum dicitur quod si cognoscimus diffinitiue

[illegible] concedimus quod sedens est status

[illegible] quod esse sedens est esse

status sed si cognoscitur diffinitiue et adequate

est dicendum quod esse sedens est sedens et esse status

est status sed [illegible] non est simul status et sedens

et si sedens fuit est quod status et si status fuit

et quod sedens. Tertia adequata si fuerit simul futurum

temporis [illegible] sed quod esse album

est futurum esse nigrum [illegible]

[illegible] quod esse album est esse nigrum

[illegible] et adequate simul. Tertia ratio [illegible]

[illegible]

Utrum idem [illegible] est idem ipsi et esse ipsi

[illegible]

z diui ei taceo e cogni e n sit
id aor no e ud ee hoiez z qda
cogni t aor p3 q2 hō n vi2 ee aq
cogni t per at sori to na ee q
e cogni9 za ictud q2 e cognit9 hō/ ut z
itud ee hoiez t ipa opao pa intur un
e hā mo n vi2 q3 id sic opau pma
t za intur v2 n sci id ip t ee ip
/ 3o sic sc ip t ee ip ocui id ut qo
adsspoz pale ut male n male q29
ee ip e ad q3 ip yo ip e pe qy q
e ee ip/ q n pale q2 aliq p vy ee
ip q3 ip q2 ee ip sti to sed cu ipet
ip no / ve sic n sub id dico t ee
dico v2 certe ac p3 na an pductoz
tpis dr sub dc t n sub ee dico v
certe q3 ee ac ppa ptenoew e t ttoy
p3 q2 n sub ee dico sn tpe mo an
pductoz tpis n cah tpis ut notide
/ yo sic ee azne n e azdo v2 nc ee
hoiez e hō q3 tu mg spaitu e ee
hoiez q3 ee azne ac p3 na idrio ey
actis n e id ip t ee ip · pao · una
mo azdo z p'tud actus / Otudulo pets
/ inqoe po pintceda sub no ea /2o
vn d e adqoz / Certud adpu z po non d
q p dui ey se pcymdic vi2 ictligi
p'tud sbale q3 cepio scigis ey se p'cuy
e n· ia p'o psc soy e hō ut sou qt
caiq / za nou d q3 pip vi2 debe ictligi
tec p'tud q3 sn addito sn ee // sipec ip
tec p'tud supio cu qo addito ee sic
·n· dui e ipteti qoc dedicaci ey actis
/ za nota q3 mg dicu ua p3 sppytyule
e n· alc puto vi2 uale sts ucz sit id
ip'cl sbaly acape p'tud sbale solitade
sn addito/ ut acape cu ho addito ee
sz ucz e id dicec hoiez t ee hoiez
/ ve sez q3 mg mte pao pce ip no
tctlc diffo p3 ptud sbale captud cu
ho addito ee / yo nond q3 querie an
ee hoiez t hō id sub t de gtelibus
per tpy ictligi vnios ucz sn idem

qua adsspoz male dbo spy sci idqo
adsoz t 3o ucz sub id qo adsspoz
pale eeo si pip ictlez- diffitud et
pee ip diffo ceo distiguicu qo q
sty qoz aliqui volut ppy voluiff
/ Certud adpi e pa· go ip t ee ip
n sub id qo adsspoz urlez no diffo
diffitud p3 na vuy coz e gpy et
ad no uti arguit za io om ow
/ Cardy q3 n e uas ey sspozmly
hō e sua q3 q3 cah ee ttda mali
t ittudo pq cah ee diffoz p3 nam
ie tuy hō n e sua diffo / za gu ip
t ee ip n sub oiode id qo adsspoz
na diffo t diffitud p3 na ip n ipta
tec t ty ee ip to iptay / sci diffitud
e gty tyyg sive gsuc ie tg gtus
gsusioz diffo dz copplicad/ tia diffo
e gpa ut gty gpg/ adas- n n co-
plicacy gsusioz diffiti t ac p3 p
z az iez an cieu qo adumaiq pte
/ Ctuadde oiode ut pccty tq oc na
tud e q3 ip t ee ip diffo t diffitud
aliquo id sub uti notw e / za gcd
ip t ee ip sci oiode id ipcl sbaly
quo adsspoz pale p3 q2 id e hō t
ee hoiez t ais i2 tcet q3 pnid leat
p3 q2 hō e hō t ee nl copiuctu ipta
qo adsspoz q2 lz tac pt ty tpis so n
muc sspoz q2 copius hō tcl pt adi
noe hq q3 e copius t ey copius qom
e hō ut noe e v2 tcet / Copla
q2 ee azy qu adsspoz e azyo v2 ee
hoiez e hō q3 na ing dudie ee
azu/ pty sn azy q3 ee hoiez sn
hoiez t ac p3 cogiteti qoc dicun
qo adsspoz pale vnu q3 q3 e ul ee
tu ea q3 q3 cah ee ut cu sui diffo
p3 q2 vicysq diffo sspozqo ip / Ce
yu q3 e oez hoiez ee tu hoiez ee
e hō sn/ q3 nl e of hō t go
hoiez ee nl e n cnu sspo e voca

1

[illegible]

[illegible]

dicta quia non intelligunt tantum corpus viii
est tamen quod an productorum eius dictum sunt
partes naturae sed non corporis et tamen
sunt non dicit ... dici quod an
productorum corporum sunt esse dictum na
eius esse corporum tamen sic dicit ...
non dicitur esse sed dicitur esse puncta esse de ...
na dicit non in specia ... sed ...
Solutio ... ad argumenta quia ...
Et sic expliciunt quaestiones ... de quaestione

Utrum actus sit aliqua dispositio dyaphani po...
quia propter ... dispositio dyaphani naturae et ... eius
dyaphani ... ut ... et multa ... actio
dispositio quia ... et somnus
... de somno et vigilia ... omnis
... acciones. 2o sicut omnis
... simplicium et ...
... natura eius videtur esse
dispositio quia ... videtur esse dispositio sed ... naturae
... per dispositionem ... modo est
... simplices ... partis
... naturae ... quantitatis
... sed ... sicut ... tamen
... actu sed ... modo ... quia
... ut dictum est
est nasci ... vel ... 3o
omne ... et ... videtur esse dispositio
quia dispositio ... et ... modo
... actiuum sunt ... et dicitur nam
... sunt dubiis ... sed colorum ... quia
... est dispositio ... videtur ... dicitur
... colorum. 4o ... rei potest
... esse ... et dicitur
et ... esse dispositio sed actiua ... quod
... passiue ... dicitur
... quia quod ... passiua esse ... naturae est
quia est res singularis ... quod ... eius
dicitur ... quia est res ... per se ...
... vel ... apud ... non
dubia quia non ... altam
esse ... sed ... sicut ... sed
... dicitur ... passiua ... actiue

... Contra videtur esse ... de ...
... quod actus ... non est dispositio
... naturam ... dispositio non est ...
quod ... additamento ... actiam ...
dispositioni non additamento ... actus ...
... et hoc ... quia ... actiua dispositioni
... modo ... non ... sed ...
... in ... non est denominatiua ... est
... quia ... non ... tamen ...
... 2o ... autem ...
... quod actus non est dispositio et ... est
est ... non est dispositio sed actus ...
... non est dispositio. ... videtur
... actus possit ... 2o an passio
... et 3a ... adaptatur
Contra ... videtur quod actus non
possit ... magis quia id non ...
... plus ... ad ... quod ... quod
... non ... adaptatur quod
dubium ... et non plus modo ...
actiua ... adaptatur quod est ...
actiue plus ... quod ...
... quod 3 ... et ... coloratum ...
plus ... quod ... quia quaestio ...
quod ... res alba modo sic dicitur est ...
... modo ... additur ...
quod sunt colorata et colores rei ...
... non ... modo. 2o id quod ...
vel quantitas ... ad ... actualem ...
... non ... adaptatur quia ...
non ... modo actiue ...
quantitate ... ut
... quod 3 ... et ... coloratum
non ... quod res est sed ... ad ... quod
sunt ... actiue. ...
autem ... 3o capitulo ... quod ...
denominatiua non est ... quod ... non ...
... videtur quia ... actiuum sunt ...
et ... videtur posse ... magis ...
... et solutione ... dubium 3 ...
quod ... videtur ...
... an ... et dicitur sunt ...

quia accidentia concreta non predicantur in quid sed in quale
aliud dicatur et adiectivum per que dicatur [illegible]
et accidentales sunt concreta non predicantur. Respondetur
[illegible] in adiectivo concreto et substantivo
additum esse ut si quereretur quid est esse album
[illegible] respondetur est esse coloratum et ita
de aliis. Secundo notandum quod in predicatis in quibus
[illegible] est album et esse album quod [illegible]
[illegible] in quibus per [illegible]
[illegible] si [illegible] inquit [illegible]
[illegible] esse eadem [illegible]
[illegible] addito ut [illegible] dicitur
coloratum [illegible] est album et esse
album et [illegible] sunt [illegible] concluditur
esse album sed [illegible]. Tertio notandum quod
[illegible] quod est una [illegible] modum [illegible]
et [illegible] dictis [illegible]
[illegible] addito [illegible]. Circa [illegible] est
[illegible] quando [illegible] accidens [illegible]
[illegible] et respondetur inquit [illegible]
[illegible] non [illegible] spiritum [illegible]
quia [illegible] est [illegible] album est
coloratum, sed non quod [illegible] et non
[illegible] dicta [illegible] quod [illegible]
[illegible] respondetur inquit [illegible]
[illegible] alii. Secunda [illegible]
accidentalis non [illegible] respondetur [illegible]
[illegible] de [illegible] dominatione de-
nominative id [illegible] an [illegible]
alii quia si quereretur quid est [illegible]
[illegible] respondetur est coloratum quia
eadem [illegible] dicitur quod [illegible] est [illegible]
[illegible] et [illegible] non [illegible] respondetur [illegible]
[illegible] dominatum. [illegible] non
[illegible] respondetur [illegible] addito [illegible]
[illegible] patet quia si quereretur quid [illegible]
album non [illegible] respondetur coloratum [illegible]
album [illegible] coloratum [illegible] non [illegible]
[illegible] coloratum [illegible]
[illegible] dominatum [illegible]
[illegible] album [illegible]
[illegible] et album et intelligitur

[illegible] [illegible] [illegible] per [illegible] patet quod [illegible]
[illegible] vocis [illegible] quod [illegible]
accidentales non predicantur inquit si quereretur quid [illegible]
quod [illegible] non predicantur inquit si quo quod est [illegible]
[illegible] non [illegible] quod [illegible] primo. Circa
[illegible] est [illegible] quod [illegible]
[illegible] quia [illegible] modo [illegible] quod [illegible]
[illegible] dicatur [illegible] est [illegible]
[illegible] quod dicit [illegible] et [illegible] substantie
ut quod [illegible] addito [illegible] quod [illegible]
[illegible] et [illegible] quod dicit [illegible]
[illegible] et [illegible]. Secundo notandum quod
[illegible] salua [illegible]
[illegible] quia [illegible] dicit [illegible] possunt
esse [illegible] ab addito [illegible]
[illegible] ut [illegible]
Tertio notandum quod si [illegible]
[illegible] quod [illegible] magis [illegible]
[illegible] quia [illegible]
[illegible] quia [illegible] est [illegible] non
est [illegible] et [illegible] patet quod [illegible]
quod [illegible] non [illegible] simpliciter modo si [illegible]
[illegible] et [illegible] simpliciter
possunt esse dicta quia sed [illegible]
[illegible] ita possunt [illegible]
[illegible] quod [illegible] et [illegible]
et id [illegible] dicta quod non [illegible]
[illegible]
quod [illegible] differentia [illegible]
[illegible] quod [illegible] per [illegible]
[illegible] differentia et differentia
[illegible] differentia [illegible]
[illegible] quod [illegible] non [illegible] quia
non [illegible] dicta quia non [illegible]
[illegible] non [illegible] et [illegible] patet
simpliciter non est [illegible]. Quarto notandum quod dicit
[illegible] quod addito [illegible] proposito
et [illegible]
[illegible] patet quia [illegible] quod simpliciter
[illegible] non [illegible] et [illegible] non est [illegible]
quia [illegible] non [illegible] dicta [illegible] non [illegible]
[illegible] et id patet [illegible]
[illegible]. Circa [illegible] est [illegible]
quod dicta [illegible] per spiritum [illegible].

scilicet contrarietas vel privatio contrarias se
habent patet quia differentia est genus sive et species
opposito et minore formam essentialem ¶
Tertium forma separata anima intellectiva angelorum
et aliorum etiam non sunt dicte speciales patet
quia non habent formam ¶ 2a hec noster tertius
accidens sunt dicte certe patet quia si te
sunt contrarii tantum sunt quanti compositi et hec
non sunt certe dicte ¶ Tertium sunt
abstracti tantum etiam non sunt dicte quia sunt
primitivus simpliciter et idem non est differentia
¶ Secundo sic contra sed quia actus per se
stat non per concludi accidentia abstracta est
duplicia quia licet per se et separatum a subiecto
composita tamen non habent dictas certe
ex suis rebus simplicitate quoniam dicto.

Contra adhuc 3a patet hec actus non est
differentia talis descriptio et quia naturam patet hec
ista parte quia actus est tale speciale de-
terminatus in re et partes tales
subiectos per accidens differri ut nota est
sed dicta in re est per aspectus speculative adiuvandi
et dicitur contra cognitivum speculative sanctus Thomas et cetera
tamen 2a patet quia non dicta habent esse
per se sed secundum dicitur sumitur ex
natura tamen 3a patet quia secundum dicitur
contra 3 dicitur quia non illa differentia
est quia non est ¶ Secundo actus est sicut differentia
indemonstrabilis in descriptione patet quia differentia
talem formam specie speciem quia est ¶ 2a hec
actus non est differentia certe vel qualitate
dicitur mediata certe eius patet quia differentia
contra res aliquid dicitur certe et ideo non
per genere actus potest. Tamen aliud
quia non actus generis nec abstractam namque
genus actus quidem compositum rei et ideo
non potest esse dicta certe differre in specie
tamen per speciem et hec magis differri in
specie in speciem ¶ abstracta vero sunt
primitivus simpliciter et est non habent dicta
certe ita patet tertia uti sicut dicto
sed quia certe dicta quandam formam speciale
et per aliam rem ut est dicta certe
dicitur quia certe dicta imperatum quia
una per se differentia alia non dicta
non per melius gratia in speciem specialem

formae in separata et divino et dantur esse in actu
et idem est contrarium ille dicto quando sicut quia differentia
complicatus complicatae idem quia differentia complicatae
sicut esse non quia differentia non quidem ut subiectum
in quo formam sed differentia per se complicatum rerum
per quam sunt esse et dicta per se per quod differentia
sed ultra hec quandam formam specialem per se res
dicitur aequalem aliam et quia non sunt per differentiam
diversum esse et communem et idem quia quidem dicta
non est compositum sed formae speciales in re quia dantur
esse actu ipso rei et est per se contra cuius
quia dicto ¶ Contra adhuc arguitur quia ipsa
proprie specie 2a aliud ¶ Contra non quia aliquod
genus dictas certe aliorum dicitur quia differentia
vis qua non est dicta a natura certe quia si unus
non est non unius a dicta differentiarum cum aliis ceteris
et duobus ¶ Contra non quia non adhuc
quia communes compositum modo hoc non est ita de
accidens ut sit dicitur sicut non est ¶ quod
differentia actus non non est de comparatione
sunt ¶ Contra non quia sed quia certe differentiae
sunt differentiae aliorum dicitur quia hoc duobus est non
scilicet contrarietas sunt dicte certe quoniam
formas speciales quia sunt per se certe sicut
compositam et dicitur dictas non habent etiam
accidentia ¶ Contra per contra dicitur quia per se
ipsa aliter quia accidentia non est differentia quia
et certe ¶ Adhuc aliter dicitur quia per se
dicta sunt eorum differentie et non dicta
vel dicitur quia tollitur quia questiones tamen actus
per descriptionem sicut prima primo non est differentia
sed dictam est

6 Utrum accidentia dicantur differre specie
et ad hoc quia non multa sunt accidentia
quia sunt esse in se per se differentie
et quia differentiae non per esse per differentias
ab per se dicitur et magis non in
se alterius ¶ 2o per multa sunt
accidentia quia possunt adiunctae esse in ipsius
specie ut dicitur et talia possunt non
esse et hec ergo et 3a et etiam non possunt
differre specifica quia vel dicta specifica
per unum et differentia et differentia est.

[illegible]

... qr ia quo z [illegible] ...
... [illegible] ...
... accidens [illegible] ...
... [illegible] ...
Octavo sic ma[illegible] diffinitiones multas accidentales
... [illegible] ...
... [illegible] ...
diffiniri [illegible]

[illegible]

sed dicta opinio dicit philosophum voluisse et supposuisse
quod accidentia non possunt esse sine subiecto et [illegible]
[illegible] accidentes
[illegible] ita quod de accidentibus
non posset [illegible]
[illegible] et ideo dicit quod [illegible]
volunt quod accidentia [illegible]
[illegible] Sed ideo videtur quod ad [illegible]
[illegible]
[illegible] supponit quod [illegible]
[illegible]
[illegible] non potest esse [illegible]
[illegible]
[illegible]
[illegible] accidentia non [illegible] etiam [illegible]
[illegible] etiam [illegible]
[illegible]
[illegible] analogice et non [illegible]
[illegible] naturalis [illegible]
[illegible]
[illegible] analogice
[illegible]

quod [illegible] analogice [illegible]
[illegible] et [illegible]
[illegible] accidentia [illegible]
quod accidentia [illegible] ita [illegible]
[illegible]
[illegible] accidentia alia [illegible] esse [illegible]
[illegible]
[illegible] naturalis [illegible]
[illegible] ita [illegible]
[illegible] accidentes [illegible]
[illegible]
[illegible] accidens [illegible]
[illegible]
[illegible] accidentia [illegible]
[illegible]
[illegible] accidentis [illegible]
[illegible]
[illegible] accidentibus [illegible]

a

partis et 2am questionem precedentem. Quia quarto actiuum
abstractum non debet esse diffinitio data per subiecta
sua tamquam actiua inquantum ut 2a dictum non
est diffinitio quia 3 quartas qua aqua scilicet est
alia etiam in suo termino inquantum non sunt nisi
et alterius suorum sequitur Secunda quarto etiam nomina
quantitatis abstracta si diffiniantur per diffinitiones tales
deberent diffiniri per subiectum ut secundum recepta et talia
nata sunt esse aut distincte a subiecto sicut
quod est quantitas nata sunt subiectum videlicet a 2m
tunc esset recto ut quod esset quantitas nata
videlicet subiectum in quantum color designato visus
patet quarto natura talis actus per se sensitiui
in naturale sensibile patet tercia adiectiua subiectum
videlicet Tertia quarto quedam nomina actiua abstracta
ad primo diffiniri sunt subiecta patet quia per 2m dicto
describi quod est color designato visum Quarta
quarto meo 3 diffinitio etiam quod datur cum subiecto
quod sunt subiecta patet natura quod datur per subiectum
est talis et etiam quod non datur per subiectum non est
talis modo talis est complecior et perfectior
quod non talis eo quod recte per se sunt tamquam partes
perfectiue Aduertendum adueniat quod non tamen
per adaequationem non est si diffinitur per subiecta
tamquam actu inquantum tamen diffinitio esset sed
secundum deberent diffiniri per subiecta tamquam nata recte
concepta Aduertendum quod aliquando et non aliquando
adaequatione ut quod deberent diffiniri per ista scilicet
que adequata subiecta et non partem vel subiectum
ut dictum 2a quarto Aduertendum non quia aduertendum
aduertendum pars scilicet et etiam 2a tercia quod
ita est quia nasus simus et quod dicitur ex toto
omnibus partibus diffinitio sequitur negatio dicit quod
ex toto eius non debet partis diffinitio quia est in natura
actuum et quia non est difficile ut dicit in prima
quarto Aduertendum non aliquando aduertendum quod quia simus
diffinitur per nasum dicitur simus est nasus curuus
et dicitur videlicet quod in tamen simus esse dicitur
de nasu et de tota natura Item quia simus nasus
et per idem recte nasi dicitur de quo est et per a
sed est simus aliter diffiniri sicut simus
simitas est aut curua nasi curuitas

Aduertendum quarto quarta aduertendum dicit quod in diffinitione
actuum addendum tamen actualis et in ultimo non
est diffiniri quia est tamen aduertere tertio et quod
non est diffiniri per parte quod Aduertendum non
quod actiua possunt diffiniri per genus et differentias
conuenientes sed non est completa diffinitio quia ultimate
est per consideratione in subiectum sicut subiectum actiua
non sunt nota nisi per subiectorum aduertendum
Aduertendum quarto alias aduertendum dicitur quod est magis
communis quod diffinitiones non tamen melius diffiniri
per quod per subiectum natura actiua non dicitur actiua
recte conuenientes sed quia sunt esse et talis esse
et quod est actualis et recte ultimo est duplex
scilicet sed formale et materiale et si diffinitio debet
esse completa oportet etiam recta exprimi
Aduertendum quarto quinta aduertendum dicit quod ita est
in proposito dicitur per se diffinitio conueniens ad partes
diffinitionis conuenientes per diffinito modo actiua
non diffinitur diffinitione conuenienti sed actuali Ad
quartam dicitur quod mathematici non diffiniunt
per genus et differentias conuenientes ipsa subiecta
et ita non per diffinitiones ut dicitur quarto anima
et ratio quia mathematici considerant abstracte
a motu et materia non tamen complete diffiniunt
quia mathematici volunt complete diffinitionem videlicet
vel solum cum subiectum ut est mathematicus
dicit parte est minus distantia circa equalia
mathematica uel uel dicit 3 recto in materia
diuerse circa equalia tamen quia minus
materia recte ad non est tamen aliud nisi
non materiale Et sic patet solutio presentis questionis

a

Utrum huius scientie mathematice forma et
forma sit composita et utrum quod forma sit
quia forma est quod recte videtur quando quidem
per prius et per recte sed solum subiectum
motus ad motum ita subiectum quando
adiungitur sed subiectum materie modo in recto
quando et aliter aliquando multi sollicitudine quia quando
est motus corpus patet quia recte talis est aqua
talis est aqua et non talis Contra illud
quod per se recta dicit non quod natura non sunt

ipso priorum ipsius dicit quod materia est inquantum
et intrinsecum. Secundo arguitur quod forma sit sic
id quod licet sit totum esse per ipsam non esse sit
per formam est quidem ut tactum autem patet primo
nominis quia sicut est mutatio deinde non esse
adest autem patet quod forma cum mixtione
vel fuit cum prius mixtio est completa
esset compositum dicitur sicut hoc forma
et forma in ipsis sit que privationem vel aliam
per priorum aliquid quod unumquodque tale
et in ipsis aliud patet quod compositum non
dicitur sed hoc ratione quare hoc autem et compositum
non sit hoc forma et hoc vel velle per
ad hunc dicit quod forma dat esse actuale
composito. Tertio forma ipsius sit quod compositum
per compositum dicitur sicut ipse ut tactum quando
est et autem simile per autem patet quod forma sit
primum secundum totum et compositum sed hoc partis
modo quod g[illegible] primum secundum totum dicitur
per se et per Contra dicit philosophus et per primi
hoc quia si formam sunt ut mixtione dicta
aliquid ut separata non mixtione dicta
tamen hoc in ipso sicut mixtione
dicta et etiam processus in ipsam sequitur
quia non vult producere se ipsum sit forma
est totum fortius modo id non est totum sui igitur
ipsa non est factio. Secundo sic si forma
sit ut corpora vel corruptibile non est
quia corruptibile non sunt prius priorum vel
corporis hoc patitur etiam in se non
quia in ipsis et forma tamen modo prima
non sunt corruptibilis per priorum tamen
Quidam arguunt quod compositum non sit id non
sit tunc natura per se sit sed natura compositum
prius ut tactum autem patet quia adest dicit
per se quod per se ad totum non est simile
partibus per priorum secundum autem patet quod per
compositi sunt materia et forma dicit philosophus
dicit illa que non sunt. Secundo si compositum
per se ut hoc totum et non quia natura
est inquantum ut hoc partes et non

quia tunc ipsum non dicitur ipse sed per magis
per se. Contra vult philosophus primo de
dicit quod compositum fit per conjunctionem per rationem
et adjectionem. Secundo movetur sicut dubitationes.
Circa adjectionem est primo notandum quod ipse
tantum sit et numeri dicendo esse actus et
tertium sic quod sit et mutatio talis quod aliqua
res incipiat esse tunc cum non fuit / ut ipse
dicit non esse non est talis aliqua numerus in
ut potest tunc ut sit et id et sit simul. Secundo
dicitur sicut secundum quod et dicitur ut id sic quod incipit
esse per aliqua dispositione prius cum non fuit ante
sed dicit secundum quod cum ipse sed et fuit
in dicto ipso per generationem et hoc priorum
tamen. Tertio notandum tamen sicut large fuit aliquo
modo includit aliquid dicitur sit et unio fortius
tamen tunc et tertio completio sui totalitate
per se et sicut per formam ut dispositionem quando cum
non fuit terminatio sicut dicit id quo factio
id quod totum tamen productio nouum totum
productum per priorum. Totalitatis sicut dicitur id quod
omnia in quae ut prius fuit includit
Circa primum est prima conclusio quod mixtione specialis
sit facta patet quia sit per formam noua productum
Secunda conclusio forma specialis generatione speciali sit
tunc patet quia sicut totam adjectionem tamen
adductum totum nouum in forma sit tunc
primum nolle ab patet quod completa forma specialis
completa est factio generationis non conjunctione
cessat motus per generationem et compositum non
sit quia compositum non est totum nouum licet
productum per priorum. Tertia conclusio non forma
sit totalitatis ipsius specialis aliquid quia non forma
non materia includit quod in se fuit quia forma
non includit materiam non materia forma non aliquid
totum includit compositum tamen partes et
quod voluit philosophus. Quarta conclusio compositum ipsius
speciali sit totaliter patet quia omnia alia quam illa
mixtione fuit includit patet quia materia et forma
et per suas rationes in ipsa fuit mixtione
quia materia partibus et forma totaliter et illa
fuit unde per totum dicit materia non sit

nisi forma sit secundum compositum et ita quod prius erat
quam materia eadem nata erat ipsius gradus vel
dicatur de materia quia non consistit erat vel forma
quia est modicum sunt et ea eadem secundum diversi
gradus. Ad tertiam dicitur quod est prima quorum non
erat et ita ideo dicitur prius tertio quod quia sit
aquit esse prius non esse sed si secundum gradum
vel secundum totaliter. Ad quartam quod compositum non speciei
sit totaliter patet quia tunc ipse fieret totum
novum simpliciter eadem tamen nunc compositum
non sit tamen novum nam materia eius fuit
ante quod dicto. Circa tertium articulum et sua dubia
utrum compositum sit perfectius perfectione formali
et potest dici quod non totaliter ad formam formale
sed ordine ad formas accidentales quia perfectio
accidentalis sequitur autem non fuit forma non
est forma compositi esse totaliter quia tunc forma esset
forma. Circa dubium utrum una et eadem sit
gradus quo materia gradatur perfectius et tunc vel
diversi gradus sunt forme. Et non quod tota
esse quo aliud in fuit sit forma totaliter
nam perfectius compositum totaliter et in esse ita
esse sed formal quia esse actus in sunt perfectio
compositum totaliter. Circa dubium quare potius
videtur gradus dicitur magis gradus formam
ut materia quod compositum erat tunc totalitate vel
augmentatione non dicitur id quod producit aliud
vel augetur secundum se id sicut ergo sit non
dicitur quod perfectio de albo et non de dicto. Et
quia diversa aliis et latitudo per non per se
apud vulgares et quod est gradus perfectus
usque sit primus est majoris et quod est necessarium
esse gradus perfectio non attingit quo autem
quod primum est producit et id diversi ipsius gradus
et dicto prius quia gradus non est motus
tacto motum ipse esse quia fuit gradus
attingitur quod perfectio erat non fuit ipsius maior erat
compositum ante non fuit secundum latitudinem sed motus perfectus
et totaliter et ante motus nec de dicto
ideo ante tantum et id est vulgariter magis
non quod dispositio est quod sed motus totaliter
perfectio attingit ideo maior et quod motus
primi autem perfectio quam dicta materia et quia tunc
vitae gradus vel non quod sit [illegible]

[illegible] se quoniam materia dicitur vel gradu quo dicitur.
Circa dubium ad primum dicendum quod primo valet
quod materia et quod gradus perfectus et esse perfectivus
gradualis secundum idem esse eadem materia non gradus
tamen non capiatur esse tamen aliud non fuit
et ad secundum dicendum quod aliud compositum secundum modum dicitur
esse nam secundum compositum est ipsum quod esse non est
aliud nam perfectus motus dicitur motus apud grecos
et perfectus gradualis non dicitur gradus quia necessarium
tamen quod dicitur gradus et motus unum et large
tamen motum vel causa ideo que enim non fuit
quod perfecto actuali gradus. Ad tertium dicendum quod
prius quod et ipsa perfectio non vult idem quod totaliter
materia et equaliter et forma et solum quod quod non sit
totaliter. Ad quartum patet per quod quod forma
gradus totaliter et perfectio secundum solum et tempus
vel latitudine quod ergo ad primum quod
non eodem dicitur ut forma totaliter et non
dicitur totaliter. Ad primum et secundum ad tertium dicendum
quod diminuitur [illegible] compositum in tali arguitur
[illegible] forma non non sed et et [illegible]
[illegible] perfecta de quo perfecta est [illegible]
quod [illegible]. Ad tertium non aliud ad tertium dicendum quod
ideo perfectio sit compositum se totum novum sit ergo
[illegible] quia fuit magis non dicitur magis
prius quod prius vel eodem dicitur totaliter
non et omnis per assumpta non producitur
per actum esse et oppositus magis attingit
tamen tamen quod patet. Et ideo magis perfectum
[illegible] esse ad esse et quod vel quod id
[illegible] totum novum sit quod id magis
[illegible] sit quod non quia non includitur
[illegible] ita sicut / Ad primum non per se
dicitur quod [illegible] esse quod
quod id quod actui esse per magis
vel magis vel [illegible] quod non compositum
et per secundum [illegible] dicitur
gradus sit materia et forma quam quod
[illegible] non quod compositum non [illegible] totaliter
secundum completive. Ad dubium [illegible]
[illegible] ad primum dicendum quod [illegible] quod et ad
ad tertium dicendum quod forma et perfectio que
[illegible] non tamen [illegible] quod esse [illegible]

permanenti sed successiva est, ergo
quod inesse denominat se ipsum, naturaliter quantum
quod est forma denominat se ipsam / Item unum denominat
se esse unum [illegible] dicitur quod forma recte sicut
est cum extremis gradibus quia gradus vadit
ad esse completum formae tamen accidit cum
extremis. Secundo dicitur quod forma non est cum extremis
gradibus quia est medium in gradu substantia
per formam quae producitur / Ad tertium dicitur quod forma
recte sicut est cum extremis gradibus quia gradus
vadit ad esse inesse completum tamen accidit
extremis, sed gradus cum medio est ultra
per formam quam gradus et non tota forma ergo
in termino in gradu / sed tunc dicta fuerit
[illegible] 3a [illegible] / Ad dictum aliud
[illegible] ad [illegible] dicitur ad [illegible] et non [illegible]
et ad [illegible] dicitur quod [illegible] voluit quod [illegible] materia
formae non fuit totaliter [illegible]
[illegible] et [illegible] Item si non [illegible]
formae [illegible] per [illegible] /
Ad [illegible] dicitur quod eodem [illegible]
[illegible] quia in [illegible] esse cum ante
[illegible] eius [illegible] et non gradu [illegible] formae [illegible]
dicitur [illegible] non [illegible] ad [illegible]
[illegible] alia [illegible] per [illegible]
quod [illegible] actuales [illegible]
[illegible] materia [illegible] igitur [illegible]
[illegible] et [illegible] dicitur [illegible] quia eius
[illegible] per [illegible] una [illegible]
[illegible] materia et [illegible]
[illegible] formae [illegible] per quod [illegible]
[illegible] quod [illegible] totaliter [illegible]

·8·

Utrum ars quod [illegible] assimilari [illegible]
quod non [illegible] artificibus [illegible] naturalibus [illegible]
[illegible] quod [illegible] assimilari [illegible] dicitur [illegible]
quia [illegible] scientia [illegible] dicitur [illegible]
[illegible] naturalibus [illegible] motus [illegible]
[illegible] est [illegible] difficilis cum motus [illegible]
quod quasi [illegible] [illegible] [illegible]
intelligentia est omnino [illegible]

Item illuminatio solis [illegible] et non est [illegible]
illuminatio cum [illegible] quasi [illegible] et lumen non
salte [illegible] quia est quasi defluens non [illegible]
[illegible] / 2o motus et lumen calefaciunt [illegible]
et per [illegible] et tamen talis producta non est
similis motui nec lumini ut notum est / Item
[illegible] talis productio [illegible] et [illegible]
et in [illegible] non [illegible] taliter ut
notum est / 4o lapis [illegible] cum ferro
producit ignem et tamen non [illegible] in 2o ut
[illegible] similia cum igne producto /
[illegible] possum arguere [illegible]
[illegible] quod [illegible] igne tamen
non est similis / 5o mulus [illegible] et non
assimilatur [illegible] [illegible]
[illegible] cum [illegible] non [illegible] quod [illegible]
est similis / 6o [illegible] et [illegible] non [illegible]
[illegible] assimilari / 7o [illegible] quia [illegible] equus
[illegible] et [illegible] non [illegible] assimilari simile
[illegible] similis [illegible] quod non est [illegible] simile
Item si [illegible] non [illegible] composito
[illegible] materia [illegible] non [illegible]
[illegible] / [illegible]
[illegible] quasi [illegible] non producit
[illegible] sibi simile [illegible] quod [illegible] speciales
et [illegible] eius [illegible] dissimiles / Item
[illegible] non producit sibi similia [illegible] et [illegible]
[illegible] quod producitur non est eius
similis / 2o [illegible] ab artificibus naturalibus quod
est [illegible] non fit assimilari quia non
est aqua [illegible] quod facit [illegible] si dicitur
quod fit assimilari [illegible] non [illegible]
ad [illegible] similitudo et [illegible] [illegible]
[illegible] dissimiles ut notum est 2o [illegible] per
producens [illegible] et non [illegible] similitudo [illegible]
[illegible] et [illegible] [illegible]
[illegible] voluntaria [illegible] fuit [illegible]
[illegible] notum est [illegible] / 3o [illegible] ab [illegible]
et [illegible] in [illegible] esse [illegible]
[illegible] [illegible]
[illegible] ut [illegible] ad formam

calor ad spaciam loci. Sequitur videre
ergo sanus 2° et 3° modo non videtur quod ista
sit sic plena usque 2 et 3. Secundo dicitur
per ista ad [illegible] visibilia quod fuit
[illegible] plus tamen dicitur quod sit fit ab
illo 3° modo ergo [illegible] 3 ad [illegible]
Corpus ad [illegible] 3 secundum quod plus procreat
quod ita practica [illegible] naturam generari
generat aliquid ut separatur quam
possunt esse completa [illegible] iudicis.
[illegible] et talis effectus [illegible] Secundo
quod plus ad [illegible] fuit motus non [illegible]
forti motus et ergo adminiculum [illegible]
quod non [illegible] generatur ad eius [illegible]
ita nobile ut nobilius [illegible] 3 [illegible]
[illegible] quod non agit ultra [illegible] 2°
[illegible] quod animalia generantur [illegible] inferior
[illegible] sed [illegible] animalis [illegible]
et duos [illegible] generabilis [illegible] animalium
3a [illegible] quia indiget plus 3 [illegible] celum
[illegible] agit [illegible] inferior [illegible] generata
3 ulis et non [illegible] ad [illegible] individuum
[illegible] adaequare [illegible] individuum [illegible]
[illegible] ita patet quod omnia [illegible] generabilium
[illegible] et ergo videtur quod non
[illegible] sit [illegible] magis [illegible]
ad ad [illegible] plus ut [illegible] sui
possit arguere ut generatur [illegible] ad eius
generationem generat ita nobile ut nobilius
[illegible] et ergo [illegible]
generatur [illegible] nobilius ut eque
nobile [illegible] 3 [illegible] modo id non [illegible]
[illegible] ad [illegible] utrum ulis separata patet quod
[illegible] sit [illegible] mixta sit [illegible]
[illegible] [illegible] sit ad ut celum
[illegible] ergo [illegible] celum [illegible]
[illegible] agit [illegible] non [illegible]
[illegible] individuum [illegible] 3 a [illegible]
[illegible] ponere [illegible] ulis [illegible] celi
[illegible] quod [illegible] Sed [illegible] agens
[illegible] deus [illegible] mediate [illegible]
[illegible] non agit immediate

[illegible] mediate [illegible] malus [illegible]
[illegible] quod [illegible] sit [illegible]
[illegible] et [illegible] videtur [illegible] eius
esse ulis et non est magis [illegible] ad mixta
[illegible] ad [illegible] et ergo si [illegible] ad
[illegible] individuum esse [illegible] requiritur
et indiget [illegible] quod videtur esse [illegible]
ulis [illegible] non [illegible] quod [illegible] via nolunt
[illegible] et tunc videbitur [illegible]
generari quod moveantur [illegible] fuit [illegible]
quod [illegible] quia [illegible] quod [illegible]
[illegible] sit fit a [illegible] sicut equus ab
equo [illegible] ad [illegible]
[illegible] a [illegible] sit et [illegible]
[illegible] Circa [illegible] adiunct
3 [illegible] ergo non [illegible] quod videtur quod sit fit ab
[illegible] flamma [illegible] itaque
[illegible] locus [illegible]
[illegible] ergo dicitur plus [illegible] quod sit fit
[illegible] agunt quia [illegible]
[illegible] quod [illegible] [illegible]
[illegible] effectus productos [illegible] quia [illegible]
[illegible] quale est id quod producit
[illegible] ergo [illegible] rationes
[illegible] mixta quae magis [illegible]
mixta quod ad [illegible] et [illegible] sit
[illegible] quod mixta sit ab [illegible]
[illegible] agunt ad effectus quod
producitur [illegible] est [illegible]
[illegible] non fuit [illegible] patet quod agens
agit [illegible] et ergo si non [illegible]
[illegible] ad producendum magis
id quod ad non plus producit id est ad
[illegible] agit [illegible] non [illegible] simile
producere ergo quod agens [illegible]
[illegible] effectus quod producit [illegible]
non [illegible] [illegible] voluntas [illegible]
[illegible] quod sit [illegible] similis
[illegible] sit [illegible]
[illegible] quod sit [illegible]
[illegible] quia sit ab agente

quod potest esse productum quod est effectus qui
producitur. Ad 3am quando dicitur est in artificibus
sed in hoc potest differre a naturalibus
eo quod materia et quod artifex utitur
adequate potest abuti et arte contra intentionem
quia scilicet sunt effectui producto aliquando
quando potest. Vel dicitur si artifex haberet bonam
artem et voluntatem faceret malum opus
non videtur quod effectus vel opus faceret a sibi
simili et cum contra sunt bonum et effectus sunt
malum ita obiectum solvitur per hoc. Ita
natura dicitur quod eadem est dispositio quod utitur
artifex potest tota natura contra bonum esse
perversus et secundum sunt vel bonam
et est secundum causas secundum alium effectum
secundum malum. Vel potest dici quod bona
ars vel bonus tamen contra intentionem non potest
causa defectuose bonus sed electio de-
fectuosa et mala artificis cum illa
labitur et tamen bonus defectuose producta.
Ad 4am quando dicitur quod tunc casualia et fortuita
in natura etc. quando sunt aspectibus celi respectu
ipsorum nature non potest effectus in tam agentibus
communiter celebus qui possent eorum effectum produ-
ctas non producerent eum et ad finem
si aliquis vadat ad forum et inveniret
debitorem quod inveniat debitorem
sunt accidentis causis naturalibus eorum
effectum producere ut patet con-
siderando causas ut non necessario ad
forum tali hora debite circumstantia
et tali hora etc habuisset
agere et veniret ad forum
semper produceret aliud effectum
modo oppositum sequitur non est de se
Ad quintum aliquis sit simul ad situm/ motum celi et etc.
...ipsa semper sit simile ad situm motum patet
...contra ... abigne ... tali dispositione
... et ... abigne etc motum secundum mediate
... ut ... Ad quintum non videtur quod clari aliqua
... fiat a sibi simili motu patet quod ...

... non ... dispositio ... dispositio non est
similis effectui producto ... patet quod actua
... sunt ... dispositio ... patet quod
... dispositio est qualitas dispositio ... non
sunt ... Ad ... ipso tamen ... aliquam
secundum ipsius sit ... ad situm motum patet ... talis
quod gradus tales ... etc. Item tales producuntur
... motum quod ... producuntur ... ipso
... ... Ad ... plures quod ... laborant
... et ... adiuncto omnes
... et ... actione et ... earum
et ... quod aliquis ... per virtutes
... celo quod ... virtutis specialis
... inferioribus celi est qualitas ...
... influentiis ... secundum potest ... influentias
sunt ... influentias et ... quorum
... alias
... non influentias et ...
... unius ... est
... aspectum ... celi
... ita ...
... et quod sunt ... Circa solutionem
quod ... et quod ... influunt
natura ... salvatur per ... per hoc etc.
... salvatur ... aspectum et influentias
speciales orbium celestium et potentias speciales
eorum orbium celestium. Et sic argumentum ... respondetur
sunt solute ... ad ... secundum quod ...
naturalibus et etc. ... non ...
... unius et etc. quod ...
... quod ... sit ... ad situm ...
... est ...
... de ... etc.

Utrum per gradus sciatur (?) ... ponere
sicut separatas. Et arguitur quod non quia ponere
... gradus ... separatas ...
... quia non est ... quae ... specie
... et non ... patet ... ad gradus
... quod ... gradus ... sit ...
... non ... gradus ... quod ...
... non ... non ... per ... mat

qr no forme cu id n e sile conn
id mr qr ia ez se amo paue adquaz
gos nq viz q status goiez gnad pte
mortuo [illegible] vr ec. Sente psi
copodetes plas tio ao eo q ponit
feas separatas pper gnadz ffbliud inqc
so viduq e Sente plas tatu adffoitad
tas ffstat 2o ultada e opio seques
adiacos ploset modnor decad 3o
vidq e gno voce dictars opidu
qeludutt certu adpy vr q poita
plos equis ffoidq gsipat ply oz tate
fe fint ffe gnabilid t copp lud
ima qdad seculy separad q e aly
inde pductus ut gnary tia ffe pdeclae
ig gos ploso vti duaby ffol pal cad
gia cad gnade oz gnaue ee eq nole
ut mag nale q e pductu 2a ffo
nr gnat ut agens w sit sit copasso
ia sity gnado pa decla qr generato
ez totad psaa q ez aspo gnadte
salte sarli t io si gnaue n eet
ita psuy sd gerat. decluss gnetu
aoie pfroc q mety gret q n zedy
capar t odde tia supie nc psecto
genito eq psa sa tenuade q vrae
a te qriz utz aoie possz gre psioz
gnetu q psio. a. ut pese tata
ut bone si zy ut zy ge ppositu
sit pny supie v excessy gerati sy
gnaue t vacue b q ut go adgerm
possz gre psuz b utz ez agnadte
to n cu id n ez ia psioz a. ut
ase ipo to no cu ut gnati se q
q gcedut ame theologi methaci
t psd ipo ato albgorrey ut gaby
amogo eo qr n vizago quey vligt
go q ffpo sit ma 2a ffpo pz qr oc
agus agit pytarta po eyndoe t
opposite ao psioz moue. n. e sit
cu motu nq bono mo vr pose
q deqs agit w sit cu eo gpistat
quo adat agee tipuy celbq pss

ffco arguit aqnade vae q d ppu
eptoz ut sfotace gnal oz gerere
ady agee eq nole ut ingy q iana
p ppam ffpoz mo id gnaue n poss
n ydea separata ffei varz qr n celu
nq vty elemtoz tu i ana genita ssy
nobioy q ady celu ut tacatu glade
uty celu cu id sity agens v lie mo
n decatu adady effitis ffaleiz
Vty celu n pt age idistas w sit sio eadco
mo celu n pt ee sit cu ita ianew
pseripso t celu n e ita nole sd iana
q gnds uy notu e cu ie insensy sit
actio t iana z sed. v oz q id agens t
gnans prima sed separata 2s sy na
aqnade bouis ut ges optie eas generet
ody gnans ita nale ut ingy q z p
ppaz ffpoz uty pus mo id n po pod
w. ydea separata qr ut py uo mat
nq forme uty pbatu z ploz au stu sz
Bene arguez dpullo gnada cpana
ut deanca 3o arz declarat na
aqnade igis aliqua oz eas generat agus
eq nole ut ingy q igis gemiy p
pauy ffpoz mo id n pt pod w ydea
separata qr si adq eq nole gerity maxie
e igis q psuit fz ie n e gnaus pute
qr id oz sit ee ad ma decy padia
gia z effe mo igis q psuit w spat
maz igis pgnade igis qui gnde
iz sez q le igis n sunt pte agens
t si diras igis qui psuit disspat maz
igis qui gnaz nr. solut na ia dffo
e quatet dispotis maz q n sity ita
nobiles sd sca q gnaz t gee ss voce
plos qo vitaunt negotig 2a ffo
plos aequaliz ffe gnad sbata separata
gnans e cuiss ffci cu vens geus
iaz pbat ffo pioz cu ceu qr ut e
cuiss ffci t gez ypoty sut aliey t sic
sez q n ingy agens eet decatu adley
spoy q pduat q adaliu ut adaz
ffez q aly cu e n sit ci ingy sibi
q aliu t ego n ingy pducit idtdum
ig ffci q aliq fz n dubo igis

nam [illegible] 3a [illegible] separate generaliter
multitudine multiplicant species generabilium
per exemplar [illegible]
Contra [illegible]
[illegible] dicit tamen [illegible]
[illegible] generationem [illegible]
[illegible] separatas [illegible]
[illegible]
separatarum [illegible] posset
[illegible]

[illegible]

et dicit quod est consimilis convenientia inter motores
quia sicut maioris eius effectus apparet et est unum
platonicorum et epicureorum natura non vult
ponere quod primus motor sit infinitus propter incommoditatem
propria sed suprema convenientia perpetuarum
apparet esse magis quam talis [illegible] ad comparationem
effectum producit. Quo videtur quod esse dicitur posse [illegible]
species est esse formam causam primum motorem et [illegible]
Secunda propter quod minus sit possibile educere formam
substantialem de potentia materie disposite per causam [illegible]
quod non videtur in tamen naturali deducibile patet
quia non est deducibile tamen naturali dicitur esse [illegible]
[illegible] quod et quod non potest concludi per causam [illegible]
esse inmediate et possibile deducere de materia
disposita quia agens debet esse inmediate quia quod
disparat et non est prius non educitur sed potentia
materie ad virtutem. Tercio dicit quod [illegible]
[illegible] praeter [illegible] conclusionem
[illegible] et per causam esse inmediate educentes
formas substantiales de potentia materie non [illegible]
[illegible] sit ita [illegible] non videtur quod
conclusio. Prima quod dicitur possibile videtur fuisse
quod inmediate educitur formam substantialem [illegible]
[illegible] actiua dispositiva materiam agentia [illegible]
[illegible] et celi apparet natura disposita materia
[illegible] celum [illegible] agentia [illegible] forma
substantialem inmediate et [illegible] aspectu celi [illegible]
[illegible] virtutes substantiales patet quia [illegible] non
[illegible] plures non datorem formarum
[illegible] avicenna sed videbatur esse [illegible]
[illegible] aspectu [illegible] materiam
[illegible] formam. Secundo dicit quod [illegible]
[illegible] non [illegible] inmediate producere esse [illegible]
nobile [illegible] forma quod producitur [illegible] natura patet natura
[illegible] non [illegible] inmediate [illegible] actiua
[illegible] actiue [illegible] actiua non [illegible] ita nobilia
[illegible] forme [illegible] quod [illegible]. Tercio [illegible]
[illegible] magis nobile [illegible] nobili
[illegible] magis nobile quam est [illegible] patet natura [illegible]
[illegible] actiua [illegible] mo [illegible]
[illegible] quam [illegible] quod [illegible] forme

[illegible] per talis [illegible] magis [illegible]
[illegible] corpus [illegible] et [illegible] precedentibus
Secunda quia [illegible] non concluditur [illegible]
esse [illegible] separata [illegible] [illegible]
[illegible] avicenna vocat datorem formarum
patet quia si quod concluderet possibile [illegible]
quod [illegible] esse generans possibile ita nobile
[illegible] magis [illegible] est id quod generatur et esse inmediate
et [illegible] ipse [illegible] sed quod [illegible]
ad [illegible] sed ita non est [illegible] avicenna [illegible]
[illegible] necesse [illegible] patet quod [illegible]
est [illegible] avicenne [illegible] patet quod
[illegible] talis [illegible] appropriatur [illegible]
quod generatur talis [illegible] non dator formarum
[illegible] quod [illegible] non plus est derivatum ad tales
quod ad [illegible] [illegible] quantum [illegible]
non [illegible] inmediate tales [illegible]
aliud si dicitur quod [illegible] disposicionem
[illegible] non [illegible] talibus [illegible]
Ad [illegible] dicitur quod [illegible] tales [illegible] mente
[illegible] operante [illegible] quod agens
possibile non est inmediate et [illegible] ipsi
[illegible] quia talis [illegible] non est inmediate [illegible]
[illegible] et [illegible] quia [illegible]
[illegible] talis non est [illegible] ad aquam et
[illegible] qualitates [illegible] per [illegible]
[illegible] est. Secunda conclusio est quod [illegible] non concluditur
[illegible] actiuum sed [illegible] [illegible]
[illegible] non [illegible] natura sit [illegible] actiua [illegible] generari
[illegible] quod possibile generans sit inmediate
[illegible] quod generatur [illegible] dici quod forme
[illegible] [illegible] quantum [illegible] generatur
[illegible] quod generans possibile sit [illegible]
[illegible] [illegible] precedens [illegible] est [illegible]
Celum [illegible] [illegible] et quod ordo [illegible]
[illegible] [illegible] [illegible] videtur esse [illegible]
[illegible] quod [illegible] [illegible] [illegible] et
[illegible] [illegible] [illegible] [illegible]
[illegible] [illegible] [illegible] quod [illegible]

sic modo in plurali cum sua contra esse supra
tempus in speciales generales et speciales
inspecta dicitur disparatas magis et generales
indiferenter duarum species 2o est quod
dicit ad quam ut dicit continens formam non
sit tota rationale sua aspectu speciali generis
equaliter formam quod iste ipsum generale
predicat de pluribus ut quod totum sui ad
locum plures adsumptum. quia ad non est
oportet in predicabilibus generale includitur esse genito
sub substantias / et adiungere dicit pluribus quod
quod est sua contra cum relinquus adiungere
totum quod sicut in plurali et speciali dicitur
et generaliter alteri formae adiungere dicitur quod totum
in tempore in propria utriusque et unius
et quod in utrumque et unum nota quod forma
in predicatione et non genera genus est. ad agens
eius nobile generis quia unum nobile
dicitur augmentum non predicatur primo
propositio quod est / Secundum non est et est
quod et totum et sua contra non dicam est eorum
aliquam quod ad non est oportet quod sit in
medio et non ad et dicit quod pluribus quod
disparate quarum disparatas magis sunt
similiter totaliter per se in ea per
ordinem formam mente sua contra rationem
eius tempore est de 2o / Ad rationes
autem dicitur quod ad primam propter quod praedicabile
generale non est aliquid speciei sub et speciale
sed predicatur de dicitur unum speciei quia est
totum tamen quod sit predicatur de forma
et per oportet est praedicatio sed quod non oportet
speciales generales speciales speciales ponere
speciales semper praedicatas multiplicitatis multiplices
species et de qua est

Utrum in differentiae totius dicantur per se
eius inesse / Et arguitur primo quod non quia de
pluribus omnino aufertur magis ad differentiae secundum
praedicamentum videtur facere et tamen quod dicitur iste
quod non dicit quod differentiae non dicitur
per magis / quod in 2o praedicamentorum 2o / Secundum sua
esse dicitur differentiae per quam quid est
sed esse quod quidem sunt primo magis et certa
ad oportet quod differentia et in medietas quod est
esse esse et dicitur patet per proprium in suo genus
totius non ut dicit quod assignatur totus
quae esse non est debet assignare
magis ergo quod cum differentia dicatur esse
et esse esse constans communia sed conformia
et differentia communes magis sed formam / Contra
corporis dicit quod differentia quod potest corporis totalis
communia et cum dicitur totalis corporis sed
forma corporis corporis totius communia
et corporis sua totalis corporis vel non velle
quod differentia dicitur per magis quam et nota tamen
et corporis / Tertio differentia totius dicatur
forma per se per comparationem et ideo totum
praedicamentis inesse vel etiam quae materia ergo
et ad quod dicitur differentiae quantitatis dicitur non sit
quantum est esse per totum adiunctum tamen
quod est in differentiae nunc / nunc non
dicitur inesse compositionem aggregata non
materia sit per nunc dicitur et totum corpus
patet / Ad differentiae partes primum
per dicitur non quod pars est nunc dicitur
totius materiae aequales / Ad primum totum
completum per propria per se in suum quod quantitas
quod differentiae sua quod quia in suam non est
in suam et ad quod quia differentia sunt
non sunt et per se esse quantitas
quia per se esse per differentiam per partes

[illegible] al[ite]r p[ate]t q[uia] p[ro]p[ri]e [illegible]
[illegible] toti[us] [illegible] qua[n]do totu[m] C[ir]ca
[illegible] velle p[ro]b[ar]e [illegible] sep[ar]ato [illegible]
[illegible] q[uia] p[ro]p[ter] milites differu[n]t [illegible]
[illegible] n[on] o[portet] q[uod] eq[ua]l[ite]r differa[n]t [illegible]
[illegible] to[tum] e[st] [illegible] suis [illegible] malis
[illegible] n[on] d[ebet] differ[r]e [illegible]
[illegible] z [illegible]
[illegible] z [illegible] differ[entias] [illegible]
[illegible] videbu[n]t [illegible] z 2o [illegible]
[illegible] z [illegible] C[ir]ca [illegible]
[illegible] differ[entia] [illegible]
[illegible] differ[entia] / Et differ[entia] [illegible]
[illegible] [per]differ[entiam] [illegible]
[illegible] differ[entia] [illegible] differ[entia]
[illegible] differ[entia] [illegible] differ[entia]
[illegible] a[lte]ra [illegible] differ[entia] [illegible]
[illegible] differ[entia] [illegible]
[illegible] milites [illegible]
[illegible] milites [illegible] 2o [illegible] milites
[illegible] vir[tus] [illegible]
[illegible] z [illegible] ita [illegible]
[illegible] milites [illegible]
[illegible] milites [illegible]
[illegible] toto [illegible]
[illegible] z [illegible] milites [illegible]
[illegible] dicebat q[uod] [illegible] sunt [illegible]
[illegible] sep[ar]ate [illegible] i[n]dividua [illegible]
[illegible] i[n]dividua [illegible] alter[um]
[illegible] milites dice[n]t [illegible]
[illegible] sunt [illegible]
[illegible] toto [illegible]
milites [illegible] sunt [illegible] toto [illegible]
[illegible] sunt [illegible] toto
[illegible] / S[e]c[un]d[u]m via[m] [illegible] z [illegible]
[illegible] sep[ar]atu[m] [illegible]
[illegible] sunt
[illegible] toto [illegible] q[uia] [illegible]
[illegible] sunt [illegible] z [illegible]
[illegible] toto [illegible]
[illegible] toto
[illegible] z [illegible]
[illegible]

[illegible] appreh[e]ndi
[illegible] velle [illegible]
[illegible] z [illegible]
[illegible] appreh[e]nd[er]e [illegible]
[illegible] z [illegible] C[ir]ca [illegible]
[illegible] differ[entia]
[illegible] sp[eci]es [illegible]
[illegible]
[illegible] differ[entia] [illegible] totu[m]
[illegible] po[ssun]t [illegible]
[illegible] accepta[m] q[uia] [illegible] z
[illegible]
[illegible] differ[entia] [illegible]
[illegible] po[ssun]t [illegible]
[illegible] C[ir]ca
[illegible] z [illegible] differ[entia]
C[ir]ca [illegible] po[ssun]t [illegible] milites [illegible] milites
2o [illegible] milites [illegible]
[illegible] n[on] d[ebet] differ[r]e [illegible] differ[entia]
nimis [illegible] [illegible]
differ[entia] / 2a q[uaestio] [illegible] differ[entia] [illegible]
n[on] [illegible] po[ssun]t [illegible] milites [illegible]
milites 3o [illegible] q[uia] differ[entia] n[on] [illegible]
[illegible]
[illegible]
[illegible] z [illegible]
[illegible]
[illegible]
[illegible] n[on] [illegible] po[ssun]t [illegible]
[illegible] / 3a q[uaestio] differ[entia] [illegible]
[illegible] po[ssun]t [illegible]
[illegible] volu[n]t [illegible] allegate
[illegible] differ[entia]
[illegible]
differ[entia] [illegible]
/ [illegible] differ[entia] [illegible] talis
[illegible] meliores [illegible]
[illegible] z differ[entia] [illegible] z
[illegible]
[illegible]
/ 4a q[uaestio] differ[entia] [illegible] p[er] [illegible]
n[on] [illegible] po[ssun]t [illegible] milites
[illegible] malos
[illegible] milites [illegible] q[uia] [illegible] n[on] [illegible]
differ[r]e [illegible] [illegible]
[illegible] q[uia] [illegible] milites

z noticia sue perfectionis ut dicitur penultimo [illegible] et vult
philosophus [illegible] physicorum in [illegible] v dicit quod [illegible]
[illegible] z noticia sue perfectionis similiter [illegible]
[illegible] z specie sue perfectionis similiter quod una [illegible]
[illegible] differre similiter [illegible]
[illegible] quibus nulla differentia dicitur dare [illegible]
ut vult philosophus [illegible] topicorum ¶ [illegible]
quod si differentia dicitur dare [illegible] [illegible] ponere
[illegible] non [illegible] vel [illegible]
[illegible] per [illegible] z [illegible]
[illegible] vel [illegible] et [illegible]
non [illegible] quia non z [illegible] quae
[illegible] ¶ [illegible] sic [illegible]
differentia per [illegible] quantitatis differentia non
[illegible] quia [illegible] quia
[illegible] z [illegible] quod differentia [illegible]
[illegible] toti [illegible] [illegible]
[illegible] modo si differentia [illegible]
quantitatis [illegible] utrumque [illegible] corporis
[illegible] [illegible] [illegible]
vel [illegible] differentia non [illegible] medii
[illegible] vel perfectionibus eius [illegible] notum est
¶ [illegible] quo differentia [illegible]
[illegible] noticia eius [illegible] non [illegible]
[illegible] ¶ [illegible] adductas
[illegible] quod philosophus vult quod [illegible] talibus
[illegible] [illegible] vel formis [illegible]
[illegible] [illegible]
[illegible] ¶ [illegible] dicitur [illegible]
[illegible] quia [illegible] [illegible] specificam
[illegible] non differentia [illegible] maior
[illegible] adequata [illegible] quod [illegible] differentia
[illegible] sua [illegible] [illegible]
[illegible] dicitur quod [illegible]
[illegible] differentie [illegible]
[illegible] ¶ [illegible] dicitur
[illegible] quod [illegible] differentie
[illegible] non [illegible]
[illegible] differentie [illegible] dicitur
quod [illegible] [illegible]
[illegible] formis
[illegible] [illegible]
[illegible] [illegible]
differentes ¶ [illegible] quod philosophus [illegible]

[illegible] toto [illegible]
[illegible] differentie
[illegible] et [illegible] quod pes
[illegible] differentie non [illegible]
[illegible] pedales vel bipedales [illegible]
[illegible] differentie [illegible]
[illegible] accipere [illegible] eius [illegible]
[illegible] differentia [illegible] ¶ [illegible] angulus
obtusus differentie [illegible] z angulus acutus [illegible]
[illegible] z [illegible] eius [illegible]
quod angulus [illegible] z eius [illegible] quia [illegible]
[illegible] notum [illegible] obtusum ¶ [illegible]
differentie [illegible] non [illegible] quia [illegible]
[illegible] accipere [illegible] numerus
[illegible] dici [illegible] [illegible]
numerus [illegible] vel medietas
[illegible] non differentie [illegible]
numerus notum [illegible] notum ¶ [illegible]
[illegible] z [illegible] cognoscere
[illegible] non [illegible]
[illegible] quia [illegible] differentia [illegible]
differentia [illegible] non [illegible]
differentie [illegible] non [illegible]
[illegible] z [illegible] ¶ Et [illegible]

·11· [illegible] differentie [illegible] eius [illegible]
[illegible] ¶ [illegible] non [illegible] differentie
[illegible] non [illegible]
[illegible] non videtur
esse [illegible]
[illegible] non [illegible] una [illegible]
[illegible] non [illegible] non [illegible]
[illegible] formis z
[illegible] ¶ [illegible]
[illegible] z noticia sue perfectionis [illegible]
[illegible] non differentie [illegible] quia noticia non [illegible]
differentie [illegible] notum ¶ [illegible] quia capias
[illegible] z [illegible] z [illegible]
quia [illegible] eius
[illegible] [illegible]
[illegible] [illegible]

tu aliis per eam tantum ¶ 3o ma(ior) pars
ostendit talis vide(tur) esse per alios sensus
q(uia) sunt ps dicunt(ur) tantum et ista ps non
patitur hic in diffinitione quia quot q(uod) sentit
generetur esse sensu tactu manu vel pede
¶ Dicit p(er) se q(uod) sensus actu adsciant
operatur aut tertio ita sensus sensibilis
adsimi similiter ut itaque q(uod) sensus actu
videt operans ita sensus hic mo(do) operatur
non differt potentia q(uia) sensu non de(bet) differri
potentia ut patet per illa sunt posita
cum ut videtur q(uod) sensus non est differre
hic et proprius ut tantum tactu non unus
potestas itaque q(uod) tantum ¶ Circa istud dubitatur
utrum tactus ¶ in q(uo) p(ro) ponitur sensus
ista 2o utrum et ad quod ¶ Circa ad
primum pro isto q(uod) tertio caput ps sensibus
primo dicit esse p(er) diversa versalia
et actus quadrupes p(er) in locis
dicit p(ro) corpore et cuius vel terre
et actu tactu ¶ In hoc p(ro) sensibus vel non
vero p(er) quantitate q(uia) divisa ex tantum
sensu quatuor sed in locis vero quantitate
q(uia) cuius vel sunt in tactu ¶ Ad
p(ro) sensus dicitur magna et sensus et dicit
et sensus aliena et cetera sensu
dicunt p(ro) terra vere sed in locis dicitur
tactu et diversa et quinta ¶ 3o p(ro) sensus
dicit p(ro) regulam utraque forma
ad p(ro) levitas ipsa propria pars q(uod) iste
q(uia) cuius forma 3 dicit 2m videtur
¶ 2o natura q(uod) quia sunt differentes
et dispositiones et q(uia) tales ut ante
dicti 3 ¶ 3o videtur q(uod) est qualiter
differt tactus dicitur potentia p(ro) terra
sensus de speciali tactu aliquis sed tactus
aliquis sunt nature 2m videtur
differre tactus et differt et ponit

p(ro) eius sensus ut dicitur 3 iste
potest ipso eodem sunt de intelligi ut
nocens specialis p(ro) toto debent dicens
potentia vel est specialis propria potentia
sensibus ¶ 2o non q(uod) p(ro) sensus
quantum sunt dicto q(uod) sub sine
quibus nec esse non potest ut dico non
potest esse sensu capite et dicitur non
sensu tactu dicit sunt sensibilis nec
esse potest ut dicitur potest esse sensu tamen
ut sensus potest esse sensu manu vel
pede ¶ 4o non q(uod) 2m videtur quod
tactus regulas 3 potest quando potentia
tactus non potentia apprehendere aliquid
tantum sunt ulterius sunt complexionem de qua
tactus quod ad p(ro) complexionem integrum
sunt tactus complexionem productum actus
potentia q(uia) unus fortis complexionis
quarum est dicitur ut per generatio
potest tactu et ¶ 6o non q(uod) quo
de intelligi ut differentia tactus simplex
potentia dicitur potentia et species quo
p(ro) potentia sensibus aliquis tactus quod dispositio
¶ Circa istud dubitatur 3 p(ro) quod est differentia
tactus contrarii dicitur potentia p(ro) cuius
sensus 2o attingit potest q(uia) ipsius
de eum differri p(ro) se ponitur 2a quod
differt tantum contrarii non dicitur potentia
et complexionem species potentia sensus sensibili
p(ro) que et differt q(uod) dicitur p(ro) unus complexionem
specialis p(er) sensus est magis causatur et
differt impartitur complexionem ad contrarium
speciales p(er) sensus sunt quodam ut non dicitur
dicitur quod 3 ut quarto complexionem dicitur
et media ¶ Circa tactus differt contrarii tactus
non dicitur potentia p(ro) sensus 3a attingit
complexionem sensibilem 3a quod in differt contrarii
tactus dicitur dicitur quantitate forma
aliquis potentia dicitur dicitur in forma
aliqua sensibili et q(uia) dicitur dicitur
quantitate forma et videlicet quando contrarie

etc. ii. quod dissolucio continet ipsum
compositum et non solvit simpliciter et
quare ideo non dicitur debet capi [illegible]
Contra in dissolucione cuiuslibet totius
compositi debent remanere partes secundo
de generatione [illegible] formales vel
saltem partes materiales ut exposuit. Ad quod
in dissolucione totius non debent remanere partes
formales proprie dicte sed illi sunt debentes
esse partes materiales quia dissolucio non
competit toti composito sed illis
partibus et illo modo admitto conclusionem
istam rationem. Ulterius quod in dissolucione totius
compositi talis debent remanere materia et forma
in natura secundum speciem prima et forma
quia ubi dissolucio debet dare partes dissoluti
modo materia et forma sunt ne cause
intrinsece eius compositi et quod necessario
remanent in [illegible] dissolucio [illegible]
Contra in dissolucione totius debent remanere
omnes partes formales secundum [illegible] quia nova
forma specialis prima et forma et ita sunt
partes [illegible] et primus partes formales
proprie dicte. Ad quod in dissolucione non semper
[illegible] integri complete partes dissolute
adhuc illius compositi debent remanere nova
forma specialis cum partibus sunt quibus totum esse non
partes [illegible] non complete sed quod in compositis sunt
quod non complete materia et forma [illegible]
corpus et anima sunt quibus [illegible] si partes esse
[illegible] non complete [illegible] compositis quod
totum et ita sunt [illegible] philosophi. Contra
in dissolucione totius complete compositionem [illegible]
compositis debent ponere partes formales [illegible]
dicitur [illegible] sunt quibus totum esse non partes prime
expositione [illegible] Contra adhuc [illegible]
[illegible] quod si partes formales [illegible]
[illegible] partes formales [illegible]
forme et [illegible] partes [illegible] non debent ponere

in dissolucione totius [illegible] partes formales secundo
dicit partes [illegible] sed partes [illegible] partes
[illegible] et quod complete dissoluti totum ex pone
partes formales. Ad rationem dicitur quod [illegible]
quod totum est [illegible] suis partibus [illegible]
[illegible] et [illegible] totius et forme suis
partibus [illegible] cum [illegible] sed quod
non [illegible] complete [illegible]
[illegible] partem [illegible] et ideo
[illegible] Ad rationem dicitur quod [illegible]
[illegible] non [illegible] non sunt [illegible]
[illegible] et forme dicit non sunt [illegible]
[illegible] et ideo non est [illegible]
[illegible] sed [illegible] et [illegible] adhuc
quod [illegible] totius tali [illegible]
[illegible] actu tales [illegible]
[illegible] partibus sunt et materia [illegible]
[illegible] [illegible] quod est [illegible]
formales [illegible] ad [illegible] quod [illegible]
et quod [illegible] quod partes formales [illegible] dissolucione
totius adiunctio [illegible]
compositione [illegible] quod dicitur

12 Utrum [illegible] partibus [illegible] totum [illegible]
[illegible] sit [illegible] forma [illegible]
[illegible] [illegible] quod [illegible] esse
forma et [illegible] compositum [illegible]
[illegible] et non est [illegible] esse [illegible] sit
[illegible] compositum quod [illegible]
forma et non compositum [illegible]
[illegible] non [illegible] [illegible]
[illegible] esse [illegible] est [illegible] quod [illegible]
[illegible] et forma [illegible]
[illegible] compositum et forma et [illegible]
[illegible] [illegible]
quod [illegible] quod [illegible] esse sunt [illegible] forma
quod [illegible] esse [illegible] partibus [illegible]
[illegible] quod [illegible] quod est [illegible]

Λ

quidam quod non est forma ut propriu[m] ...
celi quod dicitur quod dicitur celum et forma ...
sicut quod celum dicitur materia nostro celum continet ...
ter quam quia quod est quod denominat celum
et celum dicitur forma ... ...
Item ad auctoritatem ... ...
dignitatis ... ... actor sui ...
laudabilis dicitur quod non est ... ...
est magis ... et ... ...
sui inste laudatur et laudabilis est laudando
secundum ... est quod ... forma et ...
in ... Item ad auctoritatem ...
... dicitur quod unum esse rei ...
... quod ... rei ... forma
... si quidem rei non esset forma sequeretur
quod ... vite sue non manerent
... non ... ...
... quod ... anima eius ...
... quod ... esse anima ... quod ...
... et forma ... ... miles ...
... pro dignitate ... non
maneret ... et ... ...
... Item ad ... ...
... esse ... et non esset ... quidem ...
... esset sua forma quod ... eius
... ... esset ...
sua forma esset quidem eius ... aggregat
... et anima eius Contra ad auctoritatem
... ... quod ...
... materia ... ...
... ... quod ...
... ...
... quod ... ... et materia ... ...
... ...
... ... et forma ...
... Item ... ...
... Contra ... ...
... ...
... ... quidem ... quod ...
... ...
... ...

... ...
... quidem ... ... quod ...
... Item ... quod ... quod ...
... ...
et ... ita satis patet ... et ...
... ... et ... Item
... quod ... voluit quod ... ...
... ... et ... opinionem ...
quod esset ... qui esset quidem ...
... ... et voluit
quod ... quod ... ...
... Et ... quod ... ...
rei ... quod ... separata ...
et ... ... quod ... ...
... ...
... quod ... ...
Item ... quod ... ...
... ... opinionem
... ... forma
esset quidem rei ... ...
... Item ... quod ...
... ...
... ...
quod tota quidem ... ... sola
forma ... esse ... est forma ...
... ...
... forma ... rei ... ...
... ... quod ...
... ...
... quod ... ... Contra
... ... quidem rei
... quidem ... est forma ...
... quod quidem ... non est ...
... ... quod quod ...
... et ... non est forma ...
... ... Item ... ...
... sua quidem ... est forma eius
... ... non est ...
... ... Item ... ...
quidem ... est ... ...
... est ... qui ... ...

cum quia quod est quod denominatur compositum non
est quod per se vel 3 [illegible] nullum
[illegible] significat quod non est totum eius quodlibet
est ipsum compositum patet consequentia patet quia [illegible] non est
ita [illegible] ita ut equus non [illegible]
[illegible] nullum compositum significat quod non est [illegible]
[illegible] totum [illegible] est [illegible] quodlibet [illegible]
[illegible] [illegible] [illegible] quia [illegible] [illegible] [illegible]
[illegible] [illegible] [illegible] denominatur [illegible] totum
[illegible] [illegible] [illegible] 3a quo [illegible] quodlibet
[illegible] [illegible] vel [illegible] est forma vel
[illegible] patet quia sit [illegible] [illegible] 3 actus
[illegible] et primus forma eius Item quodlibet
[illegible] est [illegible] [illegible] [illegible] [illegible]
[illegible] de anima [illegible] dicitur [illegible] vel [illegible]
[illegible] [illegible] quod non sit forma sed compositum
Secunda quo quodlibet forma compositi [illegible] accipit
[illegible] quodlibet non est forma illius [illegible] [illegible]
[illegible] [illegible] quia si quodlibet [illegible] [illegible]
forma [illegible] [illegible] [illegible] esse [illegible]
[illegible] [illegible] que non [illegible] quia [illegible]
anima eius [illegible] [illegible] [illegible] esse [illegible]
non [illegible] [illegible] [illegible] 3 [illegible] [illegible]
et [illegible] quia anima [illegible] 3 [illegible] ut
[illegible] est apud [illegible] et si [illegible]
[illegible] [illegible] [illegible] [illegible] 2o [illegible] [illegible]
[illegible] si [illegible] anima esse quodlibet [illegible]
[illegible] [illegible] ut [illegible] non fuisset vel mortuus
quod negat [illegible] et patet [illegible]
quia si [illegible] ut [illegible] fuisset anima et anima
eius non fuit mortua ipse non fuisset
mortuus [illegible] non [illegible] [illegible] moritur [illegible]
quod [illegible] [illegible] anima [illegible] [illegible]
[illegible] [illegible] quod [illegible] [illegible] [illegible] [illegible] [illegible]
quia eius anima est [illegible] 3o de anima [illegible]
[illegible] non [illegible] ad [illegible] [illegible] corporalibus
non [illegible] [illegible] [illegible] [illegible] et audit corporalibus
[illegible] 3o [illegible] [illegible] si quodlibet [illegible]

esset forma [illegible] [illegible] compositum non esset [illegible]
compositum quod [illegible] [illegible] patet [illegible] quia forma
[illegible] non est [illegible] composita Secundo si quodlibet
[illegible] esset forma equi [illegible] quod [illegible] [illegible] equus
non esset [illegible] [illegible] [illegible] [illegible] [illegible]
et [illegible] et [illegible] [illegible] [illegible] [illegible] compositum [illegible]
[illegible] et patet [illegible] [illegible] forma [illegible]
[illegible] non [illegible] quia [illegible] [illegible] compositum totaliter
[illegible] [illegible] [illegible] [illegible] quia [illegible] [illegible]
non [illegible] [illegible] Item [illegible] quod equus non
[illegible] [illegible] [illegible] [illegible] [illegible]
[illegible] quia forma [illegible] non [illegible] [illegible] [illegible]
[illegible] Item [illegible] [illegible] [illegible] [illegible] [illegible]
[illegible] et [illegible] equus [illegible] [illegible] equus
[illegible] [illegible] [illegible] [illegible] equus igitur
[illegible] quod [illegible] [illegible] [illegible] [illegible] 3 [illegible]
[illegible] equum non [illegible] [illegible] [illegible]
[illegible] et [illegible] [illegible] [illegible] quia si [illegible] [illegible]
[illegible] denominatur equum vel quod 3 [illegible] equus
[illegible] [illegible] [illegible] equus 3 equus [illegible]
non esset ita [illegible] [illegible] [illegible] [illegible]
[illegible] [illegible] patet quia [illegible] [illegible]
[illegible] denominat [illegible] [illegible] esse [illegible]
[illegible] [illegible] [illegible] [illegible] et [illegible]
[illegible] [illegible] [illegible] et non [illegible] [illegible] [illegible]
forma et [illegible] [illegible] [illegible] quod [illegible]
[illegible] [illegible] [illegible] et forma [illegible] [illegible]
quodlibet [illegible] [illegible] 3 ipsum compositum [illegible]
[illegible] [illegible] composita [illegible] [illegible] [illegible]
forma vel [illegible] composita non forma [illegible]
[illegible] [illegible] [illegible] [illegible] et [illegible] compositum
[illegible] [illegible] quod quodlibet [illegible] [illegible]
[illegible] [illegible] [illegible] [illegible] [illegible] [illegible]
[illegible] [illegible] singuli [illegible] quod [illegible] est [illegible] [illegible]
[illegible] [illegible] sint [illegible] non est ad [illegible]
[illegible] [illegible] [illegible] [illegible] [illegible] [illegible] [illegible]
[illegible] [illegible] [illegible] Consequenter

ad secundam dicendum quod prius etiam auctoritas potest modo
sumi plus quia ipse dicit quod tota compositio
rei est ydea separata ac si diceret si
compositio rei est ideo separata et forma quoniam
est [illegible] quod generat est rei existentis in re et
actum et etiam [illegible] quod est et anima sic
[illegible] Ad tertiam dicendum quod commentator nilsonis loquitur
sic ad exemplar extrahendo aristoteles loquitur contra
eos plus vero [illegible] plus ita sicut compositio
[illegible] si [illegible] sicut forma non plus [illegible]
[illegible] plus id est compositio [illegible] si si
[illegible] compositione [illegible] et forma compositionis
[illegible] non est [illegible] quia compositio [illegible] plus
est ydea separata Aliter potest dici quod commentator
quod compositio [illegible] et [illegible] si est forma
[illegible] eius forma sed [illegible] sic
[illegible] et auctoritas est una eadem de compositione
[illegible] Aliter sic compositio [illegible] et [illegible] sic est forma
et quod compositio [illegible] abstracta [illegible] si [illegible]
causa [illegible] et [illegible] sic compositionis [illegible]
[illegible] sic non est [illegible] et una
et forma non potest abstracta [illegible] exprimente
[illegible] Ad quartam dicendum quod aliter et in
[illegible] per [illegible] compositionem [illegible] ad
quartam quod [illegible] quia [illegible] quod est
[illegible] et necesse [illegible]
de [illegible] forma et [illegible] per
[illegible] quod [illegible] auctoritas [illegible]
et non [illegible] et quod [illegible] plus
[illegible] quia diffinitio et una quia [illegible] quod sic est
una non una et est [illegible] et [illegible]
et [illegible] Ad quintam dicendum
quod [illegible] quod [illegible] per [illegible]
[illegible] quod [illegible] et [illegible]
et [illegible] quod diligit [illegible] pure
et laudandus et [illegible] una et per
[illegible] diligens [illegible]
[illegible] laudandum Ad aliam negatur

auctoritas [illegible] et dicendum quod sunt
in [illegible] et non est [illegible] quia [illegible]
[illegible] illo quod per [illegible] et [illegible]
[illegible] Ad aliam dicendum quod [illegible] non materia
[illegible] [illegible] materia [illegible]
sed quia [illegible] per sed anima [illegible] materia
[illegible] materia [illegible]
sed necessarium materia [illegible]
[illegible] sicut dispositione et [illegible]
et [illegible] eadem [illegible]
[illegible] Ad aliam dicendum quod [illegible]
per [illegible] et [illegible] [illegible]
[illegible] non [illegible] per [illegible]
[illegible] quia [illegible] et anima [illegible]
[illegible] omnis per [illegible]
[illegible] eadem omnis Ad aliam dicendum
quod sunt [illegible] potentia
et [illegible] quia [illegible] potentia [illegible]
et [illegible] et sunt [illegible]
per [illegible] per [illegible] est [illegible]
[illegible]

13

Utrum genus differentia species et differentia sint
tantum formarum vel compositorum [illegible] ad partem
quod tantum sunt formarum [illegible] per [illegible] et
[illegible] quod [illegible] totam definitionem
[illegible] per [illegible] et non [illegible]
[illegible] et [illegible] [illegible] differentie
[illegible] per [illegible] et [illegible] non
sunt compositorum [illegible] et forma [illegible]
[illegible] [illegible] [illegible] et
[illegible] 2a sic [illegible]
[illegible] quod per [illegible] per [illegible]
[illegible] quod genus et differentia sunt per
differentiam [illegible]

to n vr w sit sicut forma q2 si
sicut c(om)positum n plus continet p(ro)
m(en)te q(uod) forme 2o q2 ipso celi q(uod)
ad 3 celum t ipo celum q2 celum
3 forma et esse ß go celum 3 forma
cu ma(teri)a mixta go vr velle q(uod) celum
sit forma to celum ma(teri)a go ita esse
tenens esse t individuis parti sive
q(uod) gnes p(ro)pter sicut forma t n c(om)posit(um)
Respo(n)d(et) auct(or) q(uod) ... ad v dicitur
q(uod) differe e vlis t for(m)e t n aggregati
ex ma(teri)a t forma t secundum id q(uod) sit differe
3 forma particularium t secundum accidens
e differe sit forma t cum gen(er)e t diffe(rentia)
forma 2o
ex p(ro)blema ... valere p(ro)pter statum
tenens forma ... statum ...
... t ... n valere inspi
... ita ... ...
e ... ... 2o ... ... p(ro)3 q2 si
sicut c(om)posita ... statu ... ...
n arguere statum ... ...
q2 n sunt ... ... ß c(om)posita
Vnde ... ad ... q(uod) forma ...
... t ma(teri)a non ... ß ... ...
q(uod) c(om)ponere ... ... q(uod) forma ...
... ... forma ß ma(teri)a non mo
id vr ... posse ... ...
q(uod) ... esse t ... gnes p(ar)ti(bus) sive
... forma p(ar)tib(us) ... ... individuis
Contra ... auct(or) p(ro)b(at) ad ... v ...
q(uod) ... t ... n e forma ... ß3
... ... c(om)posito ... t forma ...
... ...
... ... q(uod) ... ...
2a ... ...
... ... t 3a ... ...
... ... n ... 2o ... [illegible]

C

... 3 ... ... q(uod) ... ...
... 2o ... ...
... ... q(uod) ... ...
... ß n vna ... ß ut additu(m) ...
uni ... ... t alt(er) ... ...
... ß q(uod) ... ... forma t ...
... ... cum ... ... q2 ... ...
... ... t ... ...
... ... mo ... q(uod) forma 3 ... c(om)posit(um)
... ... forma t ... ...
... t q(uod) e forte ... ...
e ... ß 2o ... v ... q(uod) si forme
... separate a(n)i(m)a ... ... talia
q(uod) ... sunt i(n) ma(teri)a ... ... 3 ...
... ...
... ... sive ... forma t c(om)posito
p(ro)3 ... allegata 2a ... ...
... sive ... forma q(uod) ...
... ... q(uod) ... forma
... ... t ... ...
3a ... ... p(ar)ti(bus) sive sunt
... c(om)posita ... ... forma ...
... 2a ... q(uod) ... ...
n e ... ... ß ... ...
... ... t p(ro)3 ... q2 ...
... ... q(uod) ... ...
q(uod) ... 3o ... q(uod) ... ...
... ... q(uod) forma ... ...
... ... q(uod) ... ... q(uod) forma ...
... ...
... q2 ... q(uod) ... ... n ... forma
q2 ... ... t ... ...
q(uod) ... n ... forma Et ad ... 3 ...
efficacia ... ... n ... q(uod) ... ...
... ... t ... ... 3 ... magna ...
... ... ß magna ... ...
... ... n ... ...
... t a ... ß q2 ... ...

actu ut vnus q̄ sumit ac pp̄ter pabsstoj
assu q̄ res 3 cpoi t n̄ for bor
qr dimocrit t anexagoras isti
sunt negat forā / sc sic illis
n̄ qui te sp̄ales po q n̄ psequit
ul mag ps̄e expo b for sub̄ stales
n̄ sunt ee pse ur cat q3 t aor 13
qr te sp̄ales dnc re pse stant
ergo n̄ vide qre po q mg pse
extistas bor p3 qr ee talz for spal
7 ee ipsos yo si for hos possec
ee sn̄ spes n̄ loq sp q3 ecclā ad
tarj qr eius ee t age ē incorpe
sacyo aut formis spaly nulls sunt
aliqua n̄ cor sn̄ sunt via natue
t sn̄ inlecto qo dcos / C ex dicu
3 sn̄ nōnd q plo o pialis ē q ss
ue 3 yuad sit reo vles q se ques
up sunt sic q so gnad t sso sunt
gnes tpuds ita corp ptā cont gna
tōudo / ut plo vluq dxit q te gnes
puti spec po p ult usq vltis spcialis
qr ita vlia cont ee d3 suis tatū
t adr ppaijs i oiduale ipsi ttcc
pbas p aut t c 2m plaz ecc spō
sca plo 3 ho t ho 3 ho na tita
ho 3 ho cy ho sp̄z pydad t tipa
plo ē ho pydado t ups ita nō
pcede auctas pqo q uogg / 2ª nō d
q spēs t qmo' popq loqba aduā
plos b q qn loqba dcguhq t ssq
opsscrut pforū t qn dicebdnis
ippsscrut p mag tey n̄ cogbaūr
tādc plos b nis ouisl / 3ª nō d
q aples voies qdes qeq ut pses
a forū n̄ itllige ply ws q qqde
ē gnes pnti spēc t dyspes opcic
gnite spus alite t ccm pre sme
yndoc taudcp mor iōiduat qui

cetz se cpp mc ecc xgiud dxpt
iōidua icndē mag qr ed sm ico
sp tro pre depūtu spē sa dimmā
po itt ho itc equns ptac pcai gdocs
iōiduales q se tcnces cpptemac
ui si dico itc ho stata p nō ypecy
pssine ct pssay ulciy sind habund
t alas dyspoes illi ici dimiate
gnecs / qpacy aut qnt possi dia
cad ves puti spā ctūr que
nt gnonz t p pta iōidualia q
ud gnonb ste / Et itemo apl
t gmdy ē supty aiuo plonis
oz dospiit sum na plo dyxit ics
stas ptes gnces puti spe sspic
pporn qui sic pss dco ttces tuos
opta reiq sn̄ qcqz gnidtonc
coinca sn̄ ppcte iōiduatē sed
sm ria 2m plos sut qpoita ex
mā t for t 2m pem y tus
sm u dimittcz iptas ic adgdoc
iōiduac / Tays piss po qo trul
q ssc t pauc t gndc cu gnecs
depūtas spē t dyspecs cenlces
sptas p ppaijs malq pui qpoitud
t n̄ sorū p3 qr ho 3 cuiq ac
spēa t n̄ aut eiq cuis sic at
cuiq ur cs t p 2 qo esse iōiuy
qtiy ypba opio dcitata ipmo
arlo tias gō3 pciat aly cala ioc
ia qr si qu q 3 sor bn d' ho
yo cy ho sp spēam qpoitad ita
so pbas bn q te gnes sumpsam
b utey pacs ut 2ad dicos 3 qo
ho io n̄ p bat / 2a qo cadi pos
sp doy 3 1z9 nd li gey sso dic
t te gnes oms ipūtas spēc pug
facta p3 qr b ut reo sn̄ ppcy
iōiduality tucbā se cppe mc

qr adas n ccuu depucai sec
si eccs spes gnaicer / 3a qo quod
e sse e accl n sui mas qr no
gnaut eptidcu 2a qo ti sntes
deiuitati spees pseqns omis sui
mas qr omis deuuantie psspeo
ua ol deuma sse ipeat psspeo
e psspeus sitiuus e sicy 3 vac
ne dt e acts Cesca adruz addit
q pudt differ ccut impuca spe
spect p dias e gstitui qr cu
gey sit ymc nudi cocs diffipnt
spect w dic addidi oftudis
diffz addita ssq e i d pz p p[ro]piu
aogq qui dei q differ z od cc
diuis duuitces gey q vd cc qr
dia e gpleta diff / 2a non d
q dic sbales wide ghdic forma
sbale qnus n spus psppoito ut
ssitut dr gpoitu qus tlez forma
puta ssities ztus e q ita sit
pz q spes do tac e gno quod
simpliciter n e diff. e quare
n sse gey qr lz quz ya sed
qr n qua dias coutlc co q
dicd ccut cal asar e simplia
tlez forma n qut p abays pppas
con ab dium e e ita mens
ymdl cpposse tito quo de n
q simplex for n e diff fi sb q pars
/ 3a nota q lz viii sit q gua
e sse puti sec sere n ynone
ey nue ghu w qcey for gnuit
ut nt e go ul acas forma quod
ztus sa n dat ee actu 29
vqyol / Eoqus poin sues sa
ol diff ccut e dia cuis sec
sale sui form e u makia

pz qr differ dat pdias e ite ...
forma ut d ey ita lc e ita forte
3 mcs ymdy e ccl phdi / 2a qo
tu gucs depuco sec ut ynat
sse lz n ynouo sarc tu pypoito
spus roe ete for quac si no
gcicz n spes pes pz qr ite cu
qo n sspc p adq gpoito w sear
form quand e roalez / 3a qo
adlcom incedo pme tu gnes puti
sec sui forma pz qr diff e dic
sui form soc forli ut de pma
qa gnad au e sse qums n sui sse
form ey sub ro e spui pic tc
forme sz qr ua z qo q e ua
for e q sui mcs ymd e dyc
diff z gpoit e n simpy / 4a qo
q tu adpz nilez ams tu depuo
sec sui seam gpoita n q sse
applas fi lo d ao fi n applatio
s teal / Adioces adpaz dr q diff
cat dz dad sps puttes ut dom
z au tyu n e adppoy qr diff
talis n e turs depuu depuo
sec / Adzaz dz q pgs duo differs
dm ee for valuit q differs
centes debez dud ptics gnoudus
form ut q ti poin idiffie debz
pic seas gpoitas sm gnocome
ep tuca / Adzaz dz q pgs loqt
mal plosl ut dr q adz dias colu
.i. cppme te pq tu sspicad e dic
qu colud .i. cppme te pq tu deuuatos
gnante sees idcales / Adqsbz
q gmdr n colc peq w q ua
dsspu sbae gmd e vlt e sae

Λ

et unum est compositum aliter ut prius dictum
animatus formis i dispositio posita et n(on) composita
.i. in differentia res perse singulari
Arguitur quia anima et [illegible] corpus se [illegible]
quod accipiatur a forma et corpore bona
dicitur [illegible] actus forme substantialis [illegible]
[illegible] n(on) sub formis [illegible] [illegible]
[illegible] capitur [illegible] [illegible]
[illegible] dici quod [illegible] [illegible] [illegible] statum
ipsius [illegible] quia si ipsa [illegible]
forme ipse [illegible] capta ab
illa formis [illegible] si est status i [illegible]
et [illegible] quod [illegible] [illegible] et status [illegible]
[illegible] quod forme [illegible] sic
et [illegible] [illegible] [illegible] [illegible] sine
[illegible] [illegible] [illegible] sic et una
.i. [illegible] [illegible] [illegible] gradu
[illegible] [illegible] non [illegible] sic
[illegible] dici [illegible] [illegible] alii
quod forme .i. [illegible] [illegible] [illegible] capitur
[illegible] [illegible] sic [illegible] [illegible]
[illegible] [illegible] et 3o [illegible] [illegible]

.12.

Utrum [illegible] [illegible] forme speciales sint secundum
gradus [illegible] [illegible] [illegible] [illegible]
[illegible] [illegible] [illegible] [illegible] dispositio [illegible] [illegible]
[illegible] dispositio [illegible] [illegible] non [illegible] [illegible]
[illegible] dispositiones [illegible] [illegible] differentia [illegible]
[illegible] non [illegible] i dispositio non [illegible] [illegible] differentia
[illegible] [illegible] [illegible] [illegible] forme specialis
[illegible] quia ut [illegible] [illegible] ut [illegible]
[illegible] ut speciales [illegible] [illegible] [illegible]
quia [illegible] una [illegible] ut forme [illegible] quia [illegible]
[illegible] [illegible] [illegible] [illegible] [illegible]
[illegible] [illegible] [illegible] [illegible] dispositio [illegible] forme
[illegible] forme [illegible] non [illegible] [illegible] forme
[illegible] forme [illegible] [illegible] [illegible]
[illegible] [illegible] [illegible] [illegible] [illegible] [illegible]

[illegible] [illegible] [illegible] [illegible] [illegible] [illegible]
est [illegible] [illegible] [illegible] [illegible] [illegible] [illegible]
[illegible] non [illegible] quia [illegible] [illegible] ita [illegible]
[illegible] [illegible] [illegible] [illegible] [illegible] [illegible]
[illegible] et si [illegible] [illegible] non [illegible] [illegible] [illegible]
forme speciales sint secundum gradus quia non [illegible] [illegible]
[illegible] [illegible] [illegible] [illegible] [illegible] [illegible]
[illegible] [illegible] et [illegible] [illegible] non [illegible] [illegible]
[illegible] [illegible] [illegible] [illegible] [illegible] statum [illegible]
forme probat statum ipsius [illegible] et [illegible]
[illegible] non [illegible] [illegible] forme speciales [illegible]
[illegible] [illegible] [illegible] [illegible] [illegible]
quia [illegible] [illegible] [illegible] statum [illegible] forme
[illegible] statum ipsius [illegible] [illegible] [illegible]
[illegible] una forme specialis [illegible]
ut [illegible] status [illegible] [illegible] [illegible]
[illegible] [illegible] [illegible] [illegible] [illegible]
[illegible] [illegible] [illegible] probat [illegible] [illegible]
[illegible] dispositio et ita [illegible] ut [illegible] [illegible]
forme speciales multiplicantur [illegible] [illegible]
[illegible] dispositio [illegible] [illegible] forme speciales
[illegible] quia si [illegible] [illegible] una forma
[illegible] [illegible] non probat [illegible] [illegible]
[illegible] [illegible] [illegible] arguit [illegible] [illegible]
[illegible] [illegible] [illegible] [illegible] animalium
[illegible] quod embrio [illegible] vivit vita
[illegible] et postea vita animali et ultimo
vita [illegible] [illegible] [illegible] [illegible] quod [illegible]
[illegible] forme vegetativa [illegible] [illegible]
[illegible] [illegible] et [illegible] forme [illegible]
[illegible] [illegible] animali et [illegible] ultimo
forme [illegible] [illegible] [illegible] [illegible] [illegible]
[illegible] [illegible] [illegible] [illegible] [illegible] [illegible] sibi
[illegible] [illegible] ut [illegible] forma [illegible] [illegible]
[illegible] ad [illegible] [illegible] [illegible] [illegible] [illegible]
[illegible] ut [illegible] [illegible] [illegible] [illegible] alia
est [illegible] [illegible] forme specialis qua [illegible]
[illegible] et qua est [illegible] [illegible] [illegible] [illegible]
[illegible] [illegible] [illegible] et [illegible] [illegible] [illegible]
[illegible] et [illegible] [illegible] [illegible] quia [illegible] [illegible]
[illegible] [illegible] [illegible] non [illegible] sibi [illegible] est
[illegible] quia [illegible] [illegible] [illegible] [illegible]

n e vnū [illegible] et ita aliqua ipsi [illegible] no
e voc[atur] mixc[io] q[uia] [illegible] n[on] voc[atur] actu[m]
q[uia] p[ar]ta [illegible] n[on] gnt s[ed] voc[atur] actu[m]
q[uo]d [illegible] q[ui] voc[atur] form[alite]r form[ali]s
spe[cifi]calis et [illegible] [illegible] ad[vers]us d[iv]ersi
sunt q[ui] [illegible] [illegible] [illegible] de forte
et [illegible] n[on] [illegible] [illegible] w[i]t[h] adu[er]sis
formis spe[cifi]calibus s[u]bordinat[is] [illegible]
[illegible] p[ro]p[ri]o [illegible] [illegible]
[illegible] q[uia] e [illegible] tota forte [illegible]
[illegible] d[i]c[itu]r [illegible] sunt tota [illegible]
na[tur]a vel q[uo] a[n]i[m]a [illegible] n[on] q[ua]r[ta] e
vna et ead[em] / vel [illegible] ne
q[uia] [illegible] sunt [illegible] vel a[n]i[m]a form[a]
spe[cifi]cali [illegible] no q[uia] [illegible] n[on] [illegible]
e fac[ta] w[i]t[h] [illegible] [illegible] [illegible] [illegible]
vel adu[er]sis formis spe[cifi]calibus et [illegible]
Quo[modo] [illegible] e ead[em] for[ma] q[ue] sortes
e [illegible] et qua e [illegible] diu[er]se [illegible]
n[on] [illegible] [illegible] ead[em] [illegible] diu[er]se [illegible]
[illegible] q[uod] for[me] spe[cifi]cales sunt s[u]bordinat[e]
[illegible] e [illegible] q[ue] sunt [illegible] et p[ar]
[illegible] [illegible] [illegible] [illegible] [illegible] [illegible]
s[ed] ita [illegible] [illegible] ead[em] [illegible] q[uod] ea
[illegible] d[ic]ta sortes a[ni]ma[l] et asinu[m]
[illegible] [illegible] [illegible] [illegible] [illegible] [illegible]
[illegible] n[on] [illegible] q[ui]a q[uia] [illegible] sorte
et [illegible] [illegible] d[ic]ta [illegible] et [illegible]
asinu[m] et for[ma] d[ic]ta [illegible] et [illegible] lapide
et [illegible] d[ic]ta [illegible] [illegible] q[uia] ea
for[ma] e qua [illegible] differt a[ni]ma[l] lapide
et [illegible] [illegible] [illegible] vna [illegible] [illegible]
[illegible] [illegible] [illegible] differt [illegible]
q[uia] si n[on] e[ss]et [illegible] for[ma] qua [illegible] [illegible]
e qua [illegible] [illegible] [illegible] n[on] e[ss]et [illegible]
d[ic]ta [illegible] a[ni]ma[l] q[uo]d [illegible] que [illegible]
[illegible] e for[ma] [illegible] [illegible] et [illegible]
[illegible] et [illegible] q[uia] ea forma
s[ed] qua [illegible] [illegible] et [illegible]
s[ed] for[ma] spe[cifi]cal[is] et [illegible] [illegible]

[illegible] [illegible] q[uod] [illegible] q[uia] a[r]g[umentu]m [illegible]
sunt s[u]bordinate et [illegible] q[uia] actu[m] [illegible]
[illegible] q[ui]a [illegible] [illegible] [illegible] mo[do] act[u]
[illegible] [illegible] q[ui]d[am] [illegible] s[u]bordinati q[uia]
[illegible] [illegible] [illegible] [illegible] q[uo]d [illegible]
[illegible] e act[u] [illegible] [illegible] [illegible] [illegible]
[illegible] q[uod] separacio q[ue] e act[u] [illegible] [illegible]
q[uia] [illegible] q[uod] [illegible] [illegible] [illegible] q[uod] racio-
nal[is] q[ue] [illegible] act[u] [illegible] et [illegible] [illegible]
q[uia] [illegible] q[uod] [illegible] [illegible] [illegible] q[uod] for[me] spe[cifi]cales
[illegible] sunt s[u]bordinate / [illegible] [illegible]
[illegible] act[u] [illegible] adequate [illegible]
[illegible] [illegible] [illegible] [illegible] [illegible] vna n[on] [illegible]
fac[ta] ita [illegible] et [illegible] actos
[illegible] [illegible] [illegible] [illegible] vel adu[er]s[is] et [illegible]
[illegible] / [illegible] [illegible] multa acc[ident]ia [illegible]
[illegible] q[ue] [illegible] [illegible] [illegible] q[uod]
for[ma] corporeitat[is] [illegible] [illegible] [illegible]
q[ue] [illegible] [illegible] q[uia] [illegible] e for[ma] corporei-
[illegible] q[uod] [illegible] q[ue] [illegible] [illegible] [illegible]
[illegible] [illegible] [illegible] [illegible] et magnitudine
[illegible] [illegible] [illegible] q[uia] acc[ident]ia n[on] [illegible]
[illegible] [illegible] [illegible] [illegible] et [illegible] [illegible]
e [illegible] [illegible] [illegible] [illegible] [illegible] [illegible]
Ambrosius [illegible] [illegible] [illegible] [illegible] salutat[is]
[illegible] [illegible] [illegible] [illegible] [illegible]
[illegible] [illegible] [illegible] et n[on] [illegible] [illegible] [illegible]
et [illegible] [illegible] q[uia] [illegible] for[ma] corpore[itatis] [illegible]
q[uod] [illegible] [illegible] [illegible] n[on] [illegible] ibi
[illegible] [illegible] [illegible] [illegible] [illegible] vt dicit
[illegible] [illegible] et [illegible] [illegible] [illegible]
q[uia] [illegible] [illegible] [illegible] dimisit [illegible]
[illegible] [illegible] [illegible] [illegible] [illegible] [illegible]
[illegible] [illegible] [illegible] [illegible] [illegible] [illegible] vel
[illegible] [illegible] q[uia] for[ma] mortuo [illegible] n[on] [illegible]
[illegible] et [illegible] [illegible] [illegible] [illegible] [illegible]
saluatoris / C[ontra] [illegible] a[r]g[umentu]m [illegible] [illegible]
[illegible] [illegible] [illegible] et [illegible] [illegible] [illegible] et non
[illegible] w[i]t[h] [illegible] fortis q[uia] [illegible] q[uod] [illegible]

e tās mīa unda et una fōr sim̄
vīr q n oz ēē mltūz sīz spāliū
sm̄ sēcdias sītox qditatiōl zat
sppliciis cpulis tactu n̄ fit vniuo
for ecut plurā i actu sēa aōr z gnīs
ipa diūis et aīor z adit sāaōns / 3o
sē q bōs n̄ ēēt vnū sim̄ al sēd
diā qz ēēt vnū al iōe fōr vegitāte
ē ēēt ad iōe spēie ul vīr / 4o quōe
ita simt' iāda z una opio mecēal
aliā dēquestiōe et moz podi ipiā
2o ipbada z 1a opio qz ipā ēēt
n̄ ēēt ēēda ua ēē fōite / Ceō
adplū z sīt q mltipl' possēt ymagīād
ē q plurēs fōr spāles sit ī eō qpārta
ī iōiduo / unō iōe mlāīus fōrm
for cptēse cpāioē mē et gāl z ut
q iōiduo quē fōrm dēpsibile ipē
sut fōr spāles paales sēd ī eqō gādūz
ē ipē pō mē et iqualz prē mē
ē sēa fōr et dēita ut adpārz / 2o
pōm plurēs fōr ī eō sāto qz fōr
sīmilar machīs ī impēto tū fōr imperi
ēita mīa ēētar sīl pō dēgnādē
et iō n̄ ē adpārēz / 3o qz pō fōr
imini sīo corporēis ēē ēta gēis fōrm
sēi quē ipē ssāma et dēita ēē dīs
ē ipō dēgnādē et qō ut dīcēz dēita
mō n̄ icpīd gēmō mō ēē / 4o
pōm plurēs fōr spāles ī eō iōiduo
sōrdiatē sm̄ sēcdias sītox qditatiōn
sīox dēita iōiduo ēēnt plurā et dīo
mōz opio et ut q qō dīcūt pēcās
aucto adducēt an ocāō et potissia
ba iōe an ēē vnū ē q gua ēē
ful z fōr / 3o nōnō q moz podi
ē opīo z ut q fōr tarndēs pd
pēi ipita sēē imcēt gent ēū mīa
ēalta mīa z ipūa pōa et dīcūt

ēlū q mīa ē ēapōr ēz sē pmō
pōe vū fōr ssāoz pēi et ita ēz sē
taq actū vū mē et ācū fōrm pdūcū
et ultū suō usqz adsēz ssāmō
sīn q fōr tarndēs pō ssāmalē
sē taq actū vū ōīs fōr ipō ptāny
et mē petūs vū ēius qui sē pmō
pōe / 2o dīcūt q fōr sspēaz pstiōn
fōr gnalīs pz q ēz sē pmō actū et aō
gnaliēs quē sē pmō pōe et actū pstiōn
et pēa gna et ao qq z 2o psiōf / 3o
dīcūt q qlz iōal sītox qdiuor sīg sūz
ipōz ē carndēē ut qō ipōr ī dālat
ipōz ssāpta z cōrq ipōr cāpōdēē
sēdz q ad ita ipta sēmūz adūē
fōrmūs vōz q n̄ possēt sēē pēō
ēndēs q aōstīta ut dīalēs quae
tāa dīcāa sim' fōrm n̄ ssēe pō
ēēta oz q āaīz alīcē fōrmūs sim
ssēūs pō qz pstē dūnāāu fōrm
ulēlia azdt et dulādū sīt ēta
azū et dulēē bū sspēz pēō sīq ēē
uz z al et iōales / 4o dīg qz fōr
gnales capēē apz gnaliōēs sūt
eēd et ciusq ssēi ōmnibus sz pō ssēa
tāz apōz sīpta apō isōd sē ssē ssāma
et dēpō / Celūd adūz z pāssō sēdz
ssāaēs ēē sēortas 2u ssēdēz sītox
qdiuorl n̄ sūt dēuitē pēē uō sūt
āuiēal pz sīō qz 2u ūz opiōez
gāl sz q alistēti tū diales nō
uōeāuz dē sē et z ēād z dēintē
pēē et sūt qnidēs ī cāu aōz ēē
apīōē ulctatū bōr ī qz pēs dē
ēt a ulēs pē q psniēs dīē iēludēt
sīē et uilēs sēdēdō pēdalitē q
pēt q ēxēpli q qōs n̄ sēdēdī pō
alād sz dz dēdi pēē pēdēs sīsy
et n̄ psīy et ēē sēdō pēdās n̄ ēē
sīsīō q dāz b uy alīstētu ōz dēāō
ēt dē gnōy q qō z dialīs et tralīs
quē ē ēpdiō eius uiō qō n̄ z sīu

pe mo ronalit t realit apio ptens
par forte d gen spo cu / 2a q ita
opio albatisco n e gnta pte n declar
sp q xps fuit ue mortuus id e
arti fidei i symbolo aplor 2a sporu
q xps q assumpsit in uirgine dep sil ita
sp 3 m grd cro b3 n moriebat cum
ob hominis coius t aias dimittat 3 t
aia / reius pusl aio aia sentia ipso
n fuit sta aspir rodali ipius u ue
rone opio sola ue q xps fuit quo sd
du i grace t at p3 q si aia sentia
fuit sta albarta rodali uel fuit sic
ue mortua uel no si no tc mortu
nob p q xps n fuit ita ue mortuus
sd nos q 3 d parz spor si aia fuit
mortua go tc p morte no cal
vita dictari tc cum dicat ars disp
q assumpsit q2 iaz aiaz spitaz q e
d 2az spor / 3a g fois soales n
fuit sclarite teo i dialo cuius sententia
pstor q diuersi ita pt po q si eo
sic st q aqua for soal inlus eet
spetua qnte b3 inte soae t p3 qua
tz for corpoeit t soat qui silos st
toius ouag vna t aal 3 q a t pgre
uel genaia ei t go uel tas pe / 2o
st q sit plures in a pa q ex qo for
soal 3 petua t q3 se pnio pc ad
scita stare vo q ita posse desic
mutare t pq ue n gonaus inaz pas
eo / 3a st q a q sit for soales q na
dispos sp ptes ima q2 for corpoeit
ad silis sic wilis uel dispoit quaue
spe dum t id e dispo soat t fo
qnte p3 q2 actus actiuor sit c rana dispositiuo
ad dignitae q fore dispoz spe ima
/ Ro na dicto tel dm plead pta
gdua ut e dew t ee scam t
cu rolo n est placio sortis ali cuip
cu simpliciter sit tua quj / Ro pte

gespm ere e scia v scia n de fori
traditiua mic q a no e q2 alius dicit
n eet scia t at p3 q2 pts gadit
dea eo pbam separata reu q / sz forte
ille q tencet ita opioni duet / dicunt re
scd decretia scda parte
roc eo ma decretia tel dm plead
pta gdua / Ro sc q i doeta placita
secunt 3eo dic uegitaiue que videt
ee igne ad 2e ecus sipfluc t p3 q a
q2 pomum datum eoz vna aiaz vegetatiua
de itaq pti placata ut f q ccm eo go
albeo eet vna for t eo3 aias for
qua q3 ad pis t alys ad ars capit
3m ecile / Ro 3az q q3 eo affluit
poma / Rm pusl pbad q i reca ceur
3eo pars spitie vna qua e ar t ad
q q3 eo mula t asia / t 3a q q
e qpl aqua / Ra sit st q maxie
eet eps q aq q3 sent 2m q 3go
q n q3 sibi 2m q 3 al no de pso
boy s ita n d pro q2 ea vonc
ag do eet ad 2m q az de q 2m q
colon t ipru copplucig formis q
sibi q ars voc azdes q2 ee dis
qigaum vnsy q n q sibi 2m q
colon / Ao sit n e pod id adq p
pcessy i ipstad s3 tco st eps sondic
fatis sciap 2m sconditio pstoz
gpdunt aan no e t ron pas
q2 qui a for quacao d go sit scia
uel no si scia uel go b3 ee scia cep
t sit eo albio ee scia pro quibus
q sit a qo 3 realis isse scia t illud
ee a ol b3 ee soale soat t rare b
t arguebat di ita sd deaca t cor
tu pcess i ipsim q2 tc vna for q3
ee pacam t ad pzas t 3a pcaum
p tipstu / go uo sit aia pati palud
pvnca sonu ut patit saluc reco
aliud opiat v t coti t pits phe na

quus

phus non vult quod iste anima corpus simul ea
regina [illegible] sed vult quod posterior
includitur potentie ita quod quicquid per velut ... potest
sita quod est per corpus ... Ad idem
adparum dicitur quod phus non vult plus dicere ...
per diffinitionem [illegible] formam ...
... intellectus auctoritas ad adducta per
... quod per diffinitionem sunt formam ... dicit
quod phus vult quod ... quod ...
... ita diffinitiones ...
... corporis et ... ex forma
et 2a quod per diffinitionem ... per formam ...
... tenet se ...
... quod ... et non
... naturali ...

[illegible]

t itadime n e nasc tao uc ccf
as fi ctc ita sorty deuociaos z qpoitu
t igesios ma t sci quinon dr ou zo dcala dr
q illo sepst oui pito at dr q volüt q
qpaire po qporti deuociatos / Aduaz dr q
nilta benedco vo icaunato inseiect mira-
tulose que nos igeiect diis qr epüit ucets
vigs clausu q adys n gnt / isti tusies pme
vis ibat t ita q nilta s gnt q alea ngnt
i dr q m vi dimi isepult n llebat som
also n aculea roe qzs m ita t cois seiebat
si for sua c dcita caty ilylo cosspitabat
au vioq for cu ca q iap pt isiecione
t ic ga i bo n modebat ita vs sic q
mors mea n e ssse aductu for cadams
sepasios si sepaos aie acor t no modebar
qr fac cuj suo sepata acor cuj Iz dyo adnuj
no oia seqba admorte pi sd admorte ans
qoru vnj z yo admorte tua se tertifacio
q n se admorte saluatoris suit go m ssile
rse vnj z sic u suit ignus qr azdo ibido
altaris sacto agni issu sci spo t ca ulta
t n mis qr moto qr ee cois suj puilegiat
iltqbs ada cor n sti ni caue puilegiatu t o c

17 Utrum ulia sit sepata a singularibus et ar
pa qr oe qitale ulis e sepatu abito q n
e qitale qr odo cet q ul cet qitale t n
qitale mo oe ule e qitale ulis qr alas
n cet ule z sinre n e qitale qr sinre
io dr sinre qr n e qitale i ocat / 2o
nus ule z sinre v oe ule e sepatum
a sinri qs stato qstad ulios t als pz qr
ule t sinre vult ee ota q n vult
i posse qre / 3o sc ule z isinri t n
sepatu ule cet sinre gus vo suy t gma
qr sinre dr q spes sinres dcitat
decy cosstit t sd gnu sta cuilz qz
ideo t go si ule cet isinri cet habet
spes sinres sd sinre t pyno cet sinre
q ede pead / 4o si ule n cet sepatu
a sinri sc q ulia ceuit corpia sc
sinria gus suy qro y cet scia de ulibus
qr oeuit corpia ssse go n e scia de
singlaribus t qs qr ceuu e q qz z isinri
pt maz qu ui oe corpple sd singlare
t e id pbos / 5o oz oia ioiidia
corplia qiiatia ibuit adumd

qiiaue icorpple t n ve ic ule
sepatu i t cet qz t aor pz qr se mone
mota n ssuit adsscitute mati n sse
mante imole qua pserios ita vi
cet sto sit degnatu sar pz qr dq
n pone des oo pda sse oz pone ad
t ad qiiaue e ds n pro dcility mgs
aduj icidicu c s acid / Seo oe q sacu
e adoq sse vduci si ido qiiade qiiaue
qiiauj pacis i cua vduod sse al
aly qiiaue t id n vu ce n aq ule
sepatu v t cet aur z pso bo quj
t bor pz qr qiiaue qi sut t e n
sut n qiiauj t ya pdassui qr
n vir adq add vduoi n acle q
sepatu pecuid m qualibet spe
Co dciao pso q ploz / Jmo oe
3os ali ipu ucitate opio plos t 2o
iplabi 3o im adqoz / Cetau adpu
ino mte pls ou q pso dixit de ulibus
iicenio t pry q dixio e q ulia sequu
iqualz ssse conti ioz qiiadu t consplu
id pbat pso qco qr alas dcility qiiaue
t consplity n pass ce scia q i ignu
sut sinria n e dcis scia si ignu
ipa ssaur ulia ro po dcis ce sta
qr ut ipa ssaut spectuitate cutta
qda roe ulis / sey day plos vo e
q ita ulia iqualz sse sinis pite qiiaue
t dcito cry z plis muna qoe t suit
opio plos ipbata t go q ait dice / Buj
q ita ulia sit opeplari aqsciuy
pcuid t io vouit ca ideas nat
stancj t opeplarj ydc eos gnde sp
t iglis qria igis t cet t itaz ulis
sc ut dixit / Jey q cet ydee sunt
qdies ipoz sinriu dixit n pso q
qdis vel sinriu sit tua ulia corpus
inaute pz q pso pco sor suppc ily
ydeas qdicas vel qiiadulin opeplaria
sepata t ulia idbus t cet pur qiiaue
issey qiiadbiliu t ita sat habe copla

posse tunc r° et pro ceteris et radix tot
vel dicta materia tot / 2° 3 notandum quod non est
mens expressa quod plato voluit quod ita ydea
tenendo esset quamvis dicebat eorum [illegible] sententiam et 10
pro modo intelligendi videlicet quod ita sit dicta per
hec dicta / primum quod est dicta ydea 3 homo
et sortes 3 quod ex quo in creatura quia cum dicitur
ydea hominis 3 quod ex specifica per se separata
sed cum dicitur sortes 3 quod exclusa comprehensive
tenendo compleri et opposita contraria et forma
non sortes non est ita ydea separata et ideo
[illegible] ex quo creatura apparentie ydea hominis
/ 2° videlicet quod plato creat dicere alius
modus magis [illegible] quod ita ydea separata esset
[illegible] forma aliorum individuorum sue speciei salte
probabiliter et causalis sit ad formam ut quod
ipsa esset forma corporis et quo adhuc formarum
generalem in quantum habet [illegible] gratia vel quod
[illegible] dicta ymaginatio unum
[illegible] [illegible] conceptum aliorum individuis
per speciem [illegible] per quod [illegible] separatio
possit ymaginari quod ita ydea vel hec esset
corporis omnium hominum sed ultimo quod modo
ymaginatio quod ultimo ita motus [illegible]
per adhuc [illegible] una ad forma
[illegible] [illegible] [illegible] vel [illegible]
[illegible] [illegible] et producta de potentia
[illegible] [illegible] sit plato [illegible] possit ymaginari
quod ulterius conceptus itaque ydee hominis separate
[illegible] quod [illegible] ad formam materialis
generata [illegible] individui [illegible] ydea et
correspondens corpori individui non [illegible]
quod plato ponendo ydeas tales separatas
aliter possit dicere / 3° sed quod cessat
[illegible] [illegible] [illegible] sortes 3 quod et plato
[illegible] quod [illegible] plato 3 sortes ut [illegible] 3 quas
[illegible] [illegible] sortes 3 plato [illegible] / plato
quas cum posse [illegible] ydea / [illegible] ipsa
[illegible] [illegible] [illegible] [illegible] [illegible] [illegible]
[illegible] [illegible] [illegible] 3 plato quod non [illegible]
[illegible] [illegible] / [illegible] plato negare
[illegible] quia quas ita est ydea separata

[illegible] [illegible] ita separata [illegible] sortes et plato non
[illegible] [illegible] quia sortes non est ita quas [illegible]
[illegible] [illegible] sed et plato quod dicto Certum
[illegible] 3 [illegible] quod quod plato non potest ponere
quod quo [illegible] [illegible] sit totalis forma
[illegible] [illegible] hominis [illegible] quod si [illegible] quod
[illegible] esset tot [illegible] [illegible] hominis [illegible]
[illegible] ydea [illegible] esset totalis
forma [illegible] [illegible] [illegible] non est [illegible]
[illegible] [illegible] [illegible] et [illegible] [illegible] patet [illegible]
quia ita [illegible] ydeas [illegible] et [illegible] [illegible]
[illegible] [illegible] et [illegible] [illegible] [illegible] [illegible] patet
quia ut plato ponit quod [illegible] [illegible] esset
[illegible] et sic [illegible] non possit esse [illegible] [illegible]
[illegible] quia [illegible] non est [illegible] [illegible] /
vel ponit quod [illegible] [illegible] non est [illegible]
[illegible] ad [illegible] [illegible] forma totalis [illegible] vel
hominum / [illegible] non esset forma hominum vel [illegible]
[illegible] / individuorum [illegible] [illegible] [illegible] / [illegible]
si ita [illegible] [illegible] forma totalis hominum
ut est [illegible] [illegible] speciem [illegible]
[illegible] et sit [illegible] quod non plus [illegible]
[illegible] [illegible] equus quia [illegible] potest esse homo
vel potest esse equus / ut patet 3 ibi [illegible]
[illegible] [illegible] et sic ut [illegible] [illegible] movet
[illegible] [illegible] ut [illegible] / non [illegible] quia [illegible] non [illegible]
et sit separata quod movetur / si non [illegible]
sed quod [illegible] [illegible] [illegible] [illegible] vel [illegible]
non [illegible] [illegible] quod [illegible] [illegible] esset [illegible] [illegible]
quod 3 [illegible] et patet quia [illegible] est et
[illegible] non est mota [illegible] et [illegible] [illegible]
[illegible] vel [illegible] / 3° sic sed quod [illegible]
esset [illegible] tua et mea et [illegible]
[illegible] [illegible] [illegible] quia [illegible] et patet [illegible]
quia [illegible] esset forma [illegible] sed ydea [illegible] /
[illegible] [illegible] et possit [illegible] [illegible] quia
[illegible] [illegible] esset [illegible] et [illegible] vel
[illegible] / 2a quod plato non potest ponere quod ita
ydea hominis separata sit [illegible] [illegible]
[illegible] ad [illegible] forma [illegible] ut [illegible]
educta de potentia [illegible] [illegible] [illegible] plato

quia tunc ita generaretur non esset quidditas talis
generis et quod plus et patet generatio quia per quidditatem
non est quidditas talis modo ita ydea separata
esset per quidditatem quia tunc quidditas quod sol esset
non sine producta tunc ita ydea. Secundo
sed quod ita ydea non esset exemplar
simpliciter generis est quod plus et patet generatio
naturalia per icem similiter esset forma
educta de potentia materie et ita ydea
non esset similis quia generata est in materia
dispositive et corruptibilis ydea autem est immaterialis
dispositive incorruptibilis et ingenita. Tertio quia
si esset sine producta postea tempore tunc
eadem ydea semper esset quia quod semper salvatur
per ydeam est salvatur per formam eductam
de materia et generata ex materia. Quarta quia
rationes non sunt pro ydea ulla sed pro
positione earum ponendum possibile et veritatem
oppositi eius probatio quia quidditatem sciendum
ad talia ulla ponere est tunc quorum
quia quidditas et impossibile et patet alias nam ut
talis quidditas primum ponitur a non per
quorum primarium tunc sit quod dicta primum ut
forma generata et non propter causam ut sit
quod dicto. Circa dictum ad tertium et ante quod
dicendo considerandum est circa tres et unus aliquid
quod ulla creando et est quod eadem primo
est causa mutationis ut totalis et divisio
Secundo aliquid quod ulle imprimendi et est totus
genus. Tertio aliquid ulle creando et
dicitur quod esset quoniam principium separatum
quod considerandum forma sive plus possibile quod
ydea esset ulla creando quia contra
fuerit quidditates plurium sunt singularium
. Quarto ut non est quod ipsorum separatio
actu simpliciter nisi est simpliciter creando
quod eadem non est in causa unitas et habet
simpliciter imprimendi sed totus simpliciter et esse
simpliciter creandi sive eius quod esse eius

non est generis pluribus quidditatibus ut est quidditas
duorum sive separatarum dicitur. Secundo non quod
quod de ulla creando apud antiquos duo
fuerunt modi unus quod esset quidditas separata
a singularibus et sunt modi plures et
est separata causa parte. Alius modus
fuit quod ulla non esset separata sed esset
in talibus singularibus inseparabilia ab eis et
ita sunt maiores illorum et etiam
ut Aristoteles magis et etiam tres dictiones
et quia isti magis non essent ut patet in septimo
huius et logica decies ac si nulla alia
ulla creando esset ut separata in singularibus
ut quantitas eius. Quod non est quod ulla
imprimendo et similiter imprimendo non sunt in termi-
nis sicut mentales et applicationis sicut voces
et scripture. Quantum ad primum est sic quod ulle in
producendo non est separata a singularibus ut est in singularibus
patet quia quod dicitur non est patet. Nulla. Secunda quod
ulle creando est separata a simpliciter creando
et distinctio quia aliter patet quod quia ille
non est eadem per causam mutationis et simpliciter non
sequitur tertium. Nulla. Tertia quod ille esse
a simpliciter imprimendo patet quia ille non est totus. Quarta
quod ulle creando non est idem a simpliciter creando
patet quia ipse tunc tertio simpliciter creando est enim
quod est universalis creandi et singularis imprimendi
quia non est esse sive quidditate est dicitur separatum
dicendum. Et nullus quod dicitur est simpliciter creando
quo ut dicitur aliud non habet negatio dicitur quod
dicitur et esse eius sit totus pro ipsius individuale
sive idem per non sunt res alie sive separatione
. Quinta quod sive termini universales separa-
bile imprimendo esse simpliciter imprimendo patet quia ipse
totus dicitur per esse similiter et ipsius. Sexta quod
esse ulle imprimendo quo a simpliciter imprimendo in
mente et apud animam patet quia quantitas non est
similiter et ulle in anima et per additionem ad
naturam sive quia quantitas in anima possibilem imponendo
. Septima quod simpliciter imprimendo et ulle imprimendo

sit tres sensus [illegible] et adequate sibi
quia ratio tua [illegible] est equalis sic [illegible]
genus [illegible] fugiens. Contra [illegible]
velle [illegible] ee [illegible] assimilari [illegible]
quo adversus [illegible] contrarium, ergo [illegible]
Cuius [illegible] ad [illegible] [illegible] ad [illegible]
quod [illegible] [illegible] sic et [illegible] si [illegible] de [illegible]
[illegible] si autem [illegible] [illegible] [illegible]
[illegible] [illegible] [illegible] Si autem [illegible] de [illegible]
[illegible] et [illegible] quod [illegible] [illegible] equale
[illegible] [illegible] [illegible] [illegible] [illegible]
velle [illegible] est [illegible] assimilari [illegible] quo
adeo [illegible] ratio [illegible] non [illegible] quia [illegible]
[illegible] sunt [illegible] [illegible] [illegible]
[illegible] Ad [illegible] per [illegible] [illegible] [illegible]
similibus [illegible] [illegible] et [illegible] ut [illegible]
[illegible] [illegible] [illegible] [illegible] quod [illegible]
[illegible] qua est [illegible] non est [illegible] [illegible]
[illegible] et [illegible] [illegible] [illegible] [illegible] [illegible]
[illegible] [illegible] assimilari [illegible] et [illegible]
[illegible] [illegible] [illegible] [illegible] [illegible] [illegible]
[illegible] [illegible] [illegible] [illegible] Ad
[illegible] quod velle [illegible] est [illegible] [illegible]
[illegible] quod non est possibile quod velle non est [illegible]
[illegible] [illegible] [illegible] et [illegible] quod velle
[illegible] sit [illegible] [illegible] [illegible]
Ad [illegible] quod [illegible] sunt [illegible] [illegible]
[illegible] [illegible] [illegible] [illegible] [illegible]
[illegible] quod [illegible] [illegible] [illegible] non [illegible]
[illegible] [illegible] [illegible] [illegible] [illegible]
[illegible] quis [illegible] [illegible] [illegible] quod [illegible]
[illegible] [illegible] [illegible] [illegible] [illegible] de [illegible]
[illegible] [illegible] [illegible] [illegible] et [illegible] ratio
[illegible] [illegible] [illegible] [illegible] [illegible]
quod [illegible] [illegible] non [illegible] sed [illegible]
[illegible] quod [illegible] Ad [illegible] [illegible]
[illegible] [illegible] [illegible] sed non [illegible] [illegible]
[illegible] quod non [illegible] [illegible] [illegible]
et ad [illegible] [illegible] [illegible]
non [illegible] id quod sit [illegible] [illegible] [illegible]

[illegible] [illegible] sed [illegible] quod [illegible] [illegible] [illegible]
[illegible] [illegible] sit [illegible] [illegible] et non est sibi [illegible]
et [illegible] [illegible] [illegible] quod sit [illegible] [illegible] quod voluit
[illegible] [illegible] [illegible] quod [illegible] quod sit [illegible] [illegible]
[illegible] [illegible] quale [illegible] [illegible]
[illegible] [illegible] quod non [illegible] [illegible] [illegible]
[illegible] et adeo [illegible] quod [illegible] ipsa
non sit [illegible] sed [illegible] qualitas
[illegible] [illegible] [illegible] [illegible] [illegible]
[illegible] [illegible] [illegible] [illegible] quod [illegible]
[illegible] [illegible] sit [illegible] [illegible] [illegible]
[illegible] [illegible] [illegible] quale [illegible]
[illegible] [illegible] qui [illegible] sit [illegible]
[illegible] [illegible] [illegible] [illegible] ad effectum
[illegible] [illegible] [illegible] [illegible] ad
effectum quem [illegible] ipse [illegible] agunt
[illegible] [illegible] qui [illegible] [illegible]
et [illegible] [illegible] quod [illegible] [illegible] [illegible]
[illegible] [illegible] [illegible] [illegible] quia [illegible] quod id
[illegible] [illegible] [illegible] [illegible] [illegible] quod non
[illegible] [illegible] [illegible] [illegible] quod [illegible] sed [illegible]
quod [illegible] [illegible] [illegible] et [illegible]
[illegible] Ad [illegible] [illegible] [illegible] et [illegible] ad [illegible]
[illegible] quod non [illegible] [illegible] et [illegible] quod [illegible]
[illegible] [illegible] [illegible] et non quod id non posse
[illegible] ad quod [illegible] [illegible] [illegible]
[illegible] [illegible] velle [illegible] [illegible] [illegible] est
[illegible] [illegible] [illegible] [illegible] [illegible]

Queritur utrum mixtio sit alia a natura utriusque 16
[illegible] [illegible] [illegible] [illegible] [illegible] [illegible] quod
[illegible] [illegible] [illegible] [illegible] natura [illegible] [illegible]
[illegible] [illegible] [illegible] [illegible] natura [illegible]
[illegible] [illegible] [illegible] [illegible] [illegible]
[illegible] quod natura [illegible] mixta [illegible] [illegible]
[illegible] [illegible] [illegible] non possunt [illegible]
[illegible] [illegible] [illegible] [illegible] [illegible]
ut [illegible] [illegible] [illegible] [illegible]
[illegible] quod [illegible] [illegible] [illegible] [illegible]
[illegible] [illegible] [illegible] [illegible] [illegible]

tur na(tura)les sp(eci)es g(e)n(er)at(ur) et corru(m)p(itur) p(ro)p(ter) p(ro)p(ri)e(tatem) e(ss)e
ma(teri)a maio(r) e(st) q(uam) na(tura)l(i)s sim(i)l(i)s forte (con)trar(ii)
2o ar(guitu)r aqua n(atur)al(ite)r extendit aliq(ui)d sic(ut)
et n(on) aliud q(uia) nam vel q(uia) fac(i)t ign(is)
terre sim(i)li e(st) aqua na(tura)l(ite)r v(e)l q(uod) et a(ct)io
(contra) p(hilosophu)m 2o p(hysicorum) et 6or(um) p(atet) q(uia) n(on) tu(n)c ign(is)
... adeq(ua)r(e) ign(is) al(iu)d extendit q(uia)
ign(is) g(e)n(er)at(ur) t(unc) n(on) q(uia) ...
... m(odo) appet(itu) na(tura)lis vel contra
... adsit ... ut ...
sic t(unc) n(on) q(uia) si ad (com)bustibile apponer(etur)
aliud ign(is) g(e)n(er)ar(etur) v(e)l extendet(ur) nam vel
ign(is) et ... 3o ... cap(itur)
... vel(ut) ... t(unc) n(on) p(otes)t e(ss)e
... na(tura)l(ite)r vel (contr)a a(nima)l(i) ...
q(uia) et a(ct)io ... et ... p(atet) q(uia) ma(teri)a
e(st) q(uia) ... ... s(e)c(un)d(u)m 3o ...
et g(e)n(er)o ... na(tura)l(ite)r v(e)l qualo(rum)
... v(e)l ... (contra) n(on) e(st) ...
... q(uia) ... v(e)l ut p(ro)duc(er)e
a(n)i(ma)l(ia) na(tura) ... ut alia
... v(e)l si ... p(ro)p(ter)
si au(tem) ... v(e)l ... q(uia) ut sic
... g(e)n(er)a(t)io ... sim(i)l(e)m et g(e)n(er)at
... v(e)l fort(e) et sim(i)l(e)
fort(e) et na(tura) e(st) q(uia) ... n(on) ... v(e)l
... v(e)l ... q(uia) ... na(tura)l(ite)r ... ...
... sim(i)l(e)m ... et a(ct)io p(atet) q(uia) si ...
... ...
... sta(t) e(ss)e ... et ... s(ed) q(uia)
sic ... ... tu n(on) ...
v(e)l ... ... n(on)
e(st) ... 4o ... sta(t) ... ... na(tura) ...
... et ... ... v(e)l na(tura)l(ite)r vel
e(st) ... sim(i)l(e)m ... q(uia) ... n(on) ...
et ... ... et p(atet) 2o
... ... sta(t) ... ...
... ... e(ss)e ... et ... ...
... ... e(ss)e ...
q(uia) ... magn(um) ... 5o ... eq(ui)n(us)
... ... v(e)l na(tura)l(ite)r et n(on)
sim(i)l(is) na(tura) ... ... p(atet) ... eq(ui)n(us)

... ut appet(itu) ... aq(ua) t(ame)n n(on) ...
... q(uia) ... ... ut appet(itu) ... aq(ua) t(ame)n
q(uia) si ... ...
... ... appet(itu) ... sic ... v(e)l ...
... q(uia) ... 4o sic ... ...
... ... v(e)l et n(on) sim(i)l(ite)r ... ...
... et ... p(atet) q(uia) ... eq(ui)n(us) ut ...
... eq(ui)n(us) t(ame)n n(on) q(uia) ... solu(m)
... ... eq(ui)n(us) v(e)l ... t(ame)n n(on) ...
... ... solu(m) ut ... v(e)l
na(tura) ... 5o ... solu(m) ...
... et n(on) e(st) ... sim(i)l(ite)r v(e)l ...
... ... p(ro)p(ter) ...
... ... 6o ... sic ... ...
et ... n(on) ... ...
... q(uia) n(on) ... ... n(on) ... ...
... q(uia) ... ... et ...
... ... e(st) ... ...
... q(uia) ... ... 2o ...
et ... n(on) p(otes)t ... ... sim(i)l(e) q(uia) ...
sim(i)l(is) e(st) adequatu(m) ... ...
... ... v(e)l ... ...
... q(uia) ... ... et magnitud(o)
... ... et n(on) p(otes)t
e(ss)e ... v(e)l ... ... q(uia) ...
... p(er) magnitudi(n)e(m) ... ...
sim(i)l(e)m et p(er) magnitudi(n)e(m) e(ss)e v(e)l ...
... ...
... ... et ita n(on) p(otes)t ...
na(tura) ... ... q(uia) ... ...
v(e)l ... ... et ... ... p(ar)te p(atet)
q(uia) ... ...
... ... q(uia) ... ...
... ...
na(tura) sim(i)l(e) ... ... et ... 2o ...
... na(tura) sim(i)l(is) q(uia) e(st) ... e(st) ...
... ... et ... p(atet) q(uia)
... sim(i)l(e) nam q(uia) ... ...
... ... 3o si ... ...
... ... sim(i)l(e) ... ...
s(ed) ... ... et ... ...
... ... q(uia) si na(tura) ... ...

sortes ad plures eo° esset solid° sub iqd
sp qr ad eq° iq° sicut ignis vir ignis
qr to ca cecul gcaa et solido esset
sortes adequat et ad plures ut posset
pri ex positione sic arg. ita sua e
solid° spcta sortes ad plures et ca z solid°
cont iq° sortes adequat i tax ga
z symig ex positione et x² qua. pub
q ca z cerita qua g° sortes e plures et
eq° [illegible] secundo ad [illegible] dica sortes
adequo ag aplius et ista aor dicta
n sic pro aliq sm^rc i aq vle v g°
va gnc note sic et a° p3 qr dicta
sortes ad plures z inmalis et sortes ad
equa spcta mo spcta dicta ud aor
dicta dicta mall aor p² qr si esset
aequa sm^rs na ita aor dica. ita
majus esset ceua sortes mo ita ne
e aor net aor qr sic ead sic ypare
adequat sic ad plures ye ea esset pma
ut cont dica aor et aor q n vide
Contra ad auctoritatem pergo tercio ad° qui
vir velle q vle i reb3 ut e sic sic
dicam asinib3 sic sic separata sed non
asinib3 ysi p2bat q vlia n sunt p3ce
nio si vlia esset i sinib3 esset. ys sic
vt ys pgs pero dcaia de q vle
ut e i pqtou e mo si esset i sinib3
vo esset p3 sinib3 qr esset ppetua et
sui ic copple 2° ad sic roe si
vlia esset i sinib3 sic q vlia esset
separata i sinib3 cuius ap pqry z igns
et x² qua qr sortes moveret iul vle
q po ico mov² tio sortes et si sic to
n suo ppetua ita vlia si aut maci
et e n maci i sor° qr ys mortuus
esset q maciis separat et ex² ipsi
singlae pro poda sic ura 2° in dz
adeqoz Contra adeplu z po non d q
sic e dovina ve sm^ri d v ictusio
vt sin via ita pud roe d equalib3
aa et io q p2babilit dovina sspo²

sic dz gn pcatu et qualz aa et ro
z qr n vo² pacon to dovina re sm^ri
q° decada 2° z non q et sspo² q ire
sin^ri qnali et corp pli g sed e equus
et gos n e w na et for et attia eq
tinue ipamer res app3 qr nuq
ws pags ad° poino ga n diciy sor-
teitus z ipsi° et vz ita sorte^s z sy
met 3° non q sed paus not e q pre
sin^rz zppato dz telligi res singlad^s
ipius ut sor et plo / z pre vley
tell² na² vlis iceudo sic q n sic
e ssorte sic cl z iays 4° non q
q ita [illegible] z io nota qr q admo
plo pomc vlia iudo separata sic
mli valutis vo et nuq p3 eu
dipub q vlia n esset separata asinib3
ut dyolc plo si n esset nec qnvlia
esset sinib3 ipsa quetta et tois
telusa sed sse et gey icludit iiddus
et ipe vid ay io fudabit fuit my
tga q ita go fuit mota q dicp°
Contra adeplu le pa q° ita idato
eq° n e aequa na² vlis icendo
dica q naut ciuis sin^rcs p ita ga
sic qr qq e i t° equus itt z ipeius
equus ut ciuis ma for ut aeq
cw alius sic nuq itoz p° dici na²
vlis q sin^rcs dica i² et a° aor z r
no^te et aor p3 qr ipeiuz equus
z res sin^rs mea icendo e acupat
dicit sed locu et aa q qut sin^ri
icendo ysi si esset ita vlia poda
in pomeu² i sinib3. et si na esset
actia q° et na vlis n e acti^s
yo ce specdi si po iequo iugl dz
poi ceu le ca q actile / ne ma qr
ay ame acias ma z ico iudicat
et singlades ysi ne for qr for z gna
et corpt et sed quede equi sic
q ut ciuis an fuit yp dw vle
si ponet esset iqnale et icorpple

Contra: id non est ita formaliter equus et est esse similitudinem
vel non videtur quia tunc patet quia ipsa sic est
sic quod causa alterius [illegible] sibi est et corrumpitur secundum eius
corruptionem sicut locus [illegible] et quidem [illegible] primo
[illegible] est forma equi corrumpitur, ita [illegible]
quia est materia equi [illegible] forma non accidens [illegible]
permanet post quia si accidens prius fuisset
[illegible] equus fuisset ita formaliter [illegible]
secundum accidens forma et tunc equus [illegible]

Ad dictum ita sunt similia secundum [illegible] tempore et sic est videtur esse [illegible] [illegible] vel unum non [illegible] id est tempus datum non est ipse equus materia forma [illegible] [illegible]

[illegible]

[illegible] sunt [illegible] tempus abstracta [illegible] videlicet [illegible] non est ad quod [illegible] [illegible] ita sunt [illegible] [illegible] asinibus [illegible]

[illegible]

dicendo quod natura specifica est generalia et
complexa sit specifica et quando dicitur speciebus
[illegible] et tunc dicitur quod electa speciebus non
valent ad hoc quod [illegible] ad eam ut
aqua ad animalia [illegible] ad oppositum
[illegible] cum [illegible] et cum designatione dicitur
quod propterea non valet dicere quod aqua [illegible]
sit [illegible] sed voluit quod natura [illegible]
[illegible] quod sit [illegible] ut
[illegible] superiorum [illegible]
[illegible] Ad rationem dicitur quod natura [illegible]
quo [illegible] nam [illegible] ignis [illegible]
[illegible] igitur [illegible] non passum
eum attingere [illegible] et actu sunt
[illegible] primo [illegible] etiam
[illegible] quod [illegible] ea sit [illegible]
ad oppositum quod ignis agit [illegible] ad oppositum
dicitur primo quod [illegible] et ita
[illegible] quod primo [illegible]
[illegible] secundo quod [illegible]
non [illegible] plures quia [illegible]
[illegible] attingunt [illegible]
ita non [illegible] propter [illegible]
[illegible] tertio
quod ita appetitus naturalis quando agunt [illegible]
[illegible] vitam [illegible]
quod [illegible] patet quia [illegible] et [illegible]
Ad quartum quod appetitus naturalis [illegible]
[illegible] non [illegible] passa
[illegible] suos [illegible] modo [illegible]
[illegible] quia [illegible]
[illegible] non [illegible] unum
[illegible] ad [illegible] agens
naturale [illegible] est [illegible] sui et [illegible]
[illegible] naturas [illegible]
[illegible] dicitur quod appetitus naturalis quando non est
[illegible] et [illegible]
et [illegible] quinto quod [illegible] appetitus [illegible] et [illegible]
[illegible] quia non est [illegible] falso [illegible]
appetitus Sexto quod [illegible] appetitus et ut [illegible]
[illegible] quia [illegible] non [illegible]

quia [illegible] ignis [illegible]
[illegible] quod ita [illegible]
natura non appetere [illegible]
[illegible] Secundo dicitur quod [illegible]
ignis appetit [illegible] ignem quod [illegible] ut
quod [illegible] ut [illegible] natura appetit [illegible]
[illegible]
et quod ignis [illegible]
Secundo dicitur quod [illegible] ignem [illegible] ignem
[illegible] ignis [illegible] non [illegible]
[illegible] quia non plus [illegible] aliud [illegible]
modo [illegible] est [illegible]
ignis [illegible] quod [illegible] Ad rationem [illegible]
et non [illegible] ad oppositum dicitur quod [illegible] caput
[illegible] in [illegible] ad [illegible]
[illegible] Ad rationem [illegible] ad oppositum dicitur quod [illegible]
[illegible] animalis [illegible] ut [illegible]
natura ibi [illegible] sunt [illegible]
[illegible] et [illegible] prius [illegible]
[illegible] vagos [illegible] magis
[illegible] animal [illegible]
[illegible] non indicat [illegible]
vagos quod capiunt [illegible]
ibi [illegible] conclusio [illegible]
[illegible] non [illegible] vagi
[illegible] Ad quintam dicitur quod
[illegible] non [illegible]
quia non potest esse [illegible] natura [illegible] quod [illegible]
[illegible] aqua [illegible]
[illegible] quod non [illegible]
[illegible] natura papa [illegible]
[illegible] quia [illegible]
et [illegible] nescio an [illegible]
[illegible] est [illegible] Ad [illegible] dicitur quod equus
[illegible] ita appetit [illegible]
[illegible] actu [illegible]
dicitur quod equus [illegible] appetit [illegible]
[illegible] appetit [illegible] appetit eius
[illegible] est quod [illegible] aqua [illegible] equo
[illegible] equus appetere [illegible] quia [illegible]
[illegible] appetit [illegible] et non [illegible]
[illegible] appetit [illegible] aqua Ad [illegible]
dicitur quod [illegible] equus non [illegible] equus

secundum similitudinem
velocitatem non ¶ Ad tertium quod quia nunquam equalis similitudinis proportio proportionis proportio tamen equum similitudinis quia ideo et ideo
tertium quod quarumlibet equalis est similitudinis ¶ Sed in de proportio
proportionis sub equalitatem non proportio naturaliter
vero quia ita non est unum semper tertius
ut dicit adversarius et tamen in maiori tertio
proportio quia quelibet debet solum
secundum quod dicitur velocitas proportio ut alii
et alii non tendat dico quod velocitatem differentem
tamen in quod dico quod non velocitatem numerum
aliquando et aliquando non. sed equum tamen ultima
¶ Ad secundam quod quia sua secunda differentia
per non secundum differentiam et ad
proportionabiliter dicitur quia nunquam similitudinis differentia intelligitur
secundum similitudinem et non secundum similitudinem ¶ Ad quartam
dico quod sic et cum aliud ratione proportio et ita
secundum ad dicitur sic aut tertio maior tamen
dicitur hoc valet inequale tamen inequale
secundum dicitur hoc equali qua maior quam
dicitur maior quam ¶ Ad sextam dico quod ita
adequate proportio et alicui non tamen
hoc tamen quia tantus non est aliqua alicui
adequate secundum visio potentia quia neque visus
velocitatem ut tertius aliqua alicui velocitatem potentie
visive ut velocitas naturalitas quod est
proportio secundum visiva notatur cum proportio
secundum alia et quod visio ¶ Ad unam
dico quod propositio secunda non volunt ad
ut quod ad tertium quantitates velocitatem secundum
et ad tertium applicandum velocitatem secundum singulariter
tamen dupliciter ad tertium magnitudinem et magnitudinem
etc. ¶ Ad secundam quod aliquando et non semper natura
quarta sortes ad platonem est tertius secundum latitudinem
sortes ad platonem et primo proportio ad secundum
est equalis rei similitudinis sua tertia est sua
quarta et secundum latitudinem tertius tamen ad aliquid
secundum speciem rationes quod ¶ Ad quartam quarta sortes ad
platonem tertius quia ut tertium speciem est quarta sortes
adequum quia ut tertium quantitas ¶ Ad quintam quia tertius
quarta specifica et tertius quarta qualitas secundum quia
est talis ratio quia tertia rei similitudinis tertius
tertia quarta tertius quod sortes quod tamen platonem et tamen
asino secundum quod est tertia sortes ¶ Ad quintam non est aliqua
quarta sortes tamen platonem quam sortes tamen asino
secundum quod tertia tertia quarta sortes et quod tamen platonem
et tamen asino quia tertius tertius ¶ Ad quartam quod sortes
iungit dicitur quod est tamen platonem quam tamen asino
non et quia ideo tertia quarta aliquando essentialiter quod
proportionaliter comparationes naturales propter ¶ Ad quintam quod quinta
non ut tertia est quarta qua sortes quod tamen platonem
et tamen asino ut sortes tamen quod tamen asino
secundum tamen platonem ut secundum tamen dicitur aplatone
secundum ab asino secundum non secundum tertia ratio et actualiter
tales et specifica ut tamen positio secundum
agit non tamen quia non secundum dicitur tamen
rei respectu secundum tertius dico quod comparationes aliquando
sunt secundum equales propter quod secundum ut quia
sunt ¶ Ad quartum ad decimum ut quod sortes nisi quod tamen
platone et equa non similitudinis quia sortes quod ad
tamen ipsa tertia non tamen tertio secundum ipse ¶ Ad
secundam per aliquando dico quod non est aliquis quod distincte
materialis sunt secundum specifica quia una et alia
est ¶ Ad aliam quod quia tertia sortes est
quarta et secundum propter sortes adaptatur ¶ Et
aliter quod ad ad alterum et quod quia est secundum
specifica tertia secundum quia et non quinta ut ratio
equalis quia et secundum est unus tamen quod
est ideo quinta secundum secundum tamen quia tertia ipse secundum maxima
ut dicitur ¶ Ad quintam ut alias quia dicitur
sortes aplatone et adequa est una et tamen dicitur
tertius notari ideo hoc dicitur sortes aplatone
tertia dicitur sortes adequo secundum adultam tertiam
aliter secundum quod plures dicit sortes albedo
quod aplatone et aliquando quod et non quia ita dicitur
tertius non est equalis ratio similitudinis tertia sortes
non et ad alia quod sortes tamen non est
aliquando ut ratio adventus tamen tertia dicitur
quod ipsius secundum latitudinem sortes aliquando sortes quod tamen
platone quod tamen equale ut asino ¶ Et sic
patet tamen similiter prima et secunda
questio et de questione etc.

Vtrum potest esse aliqua quantitas simul centralis (?)

utrum posset esse aliquod individuum vel punctum

[illegible] / Et arguitur quod sic quia non quia numquam quantitas simul

est que habet plura supposita indifferenter

vel numquam est simul quantitas quia simul quantitas non est

plurium suppositorum secundum quod superficialiter arguitur

Dicitur quod non quia non est [illegible] dividi vel

individua [illegible] patet [illegible] non est

et quod si dicatur quantitas [illegible] communis superficialiter

[illegible] non [illegible] sunt [illegible] superficialiter

aliud simile dispositum [illegible] aliquis

vel non [illegible] portio sed aliud simile

/ 2a pars quod quantitas est continua simul uniformis

simul [illegible] est continua [illegible] aliquis simul

[illegible] sic simul [illegible] unitas

[illegible] [illegible] [illegible] unitas

ad [illegible] [illegible] [illegible] quantitas continua

[illegible] [illegible] unitas [illegible] simul

quia unitas [illegible] [illegible] [illegible]

[illegible] ita esse [illegible] [illegible]

unitas ad simul et [illegible]

simul centralis quia [illegible] non [illegible] plurium

[illegible] et ita [illegible] [illegible] [illegible]

/ 2o probatur arguitur sicut [illegible] quantitas simul centralis

maxime [illegible] quantitas [illegible] [illegible] [illegible]

[illegible] [illegible] [illegible] [illegible] [illegible]

[illegible] [illegible] [illegible] [illegible] est simul

centralis [illegible] [illegible] [illegible] [illegible]

[illegible] videtur esse individua [illegible] [illegible]

quia [illegible] [illegible] maxime [illegible] [illegible] [illegible]

quia [illegible] individua [illegible] [illegible] [illegible]

et [illegible] [illegible] [illegible] unitas [illegible]

[illegible] [illegible] [illegible] [illegible] [illegible]

[illegible] / 3a [illegible] potest esse quantitas simul [illegible]

vel [illegible] [illegible] quia [illegible] quantitas [illegible]

[illegible] ita [illegible] [illegible] et [illegible] non

possibile [illegible] esse simul quantitas [illegible] [illegible]

[illegible] [illegible] quantitas [illegible] [illegible]

[illegible] [illegible] [illegible] non [illegible] [illegible]

[illegible] quantitas [illegible] [illegible] [illegible] non [illegible]

[illegible] [illegible] / 2o quantitas [illegible] [illegible]

[illegible] [illegible] [illegible] non est simul [illegible]

vel [illegible] est [illegible] quia si [illegible] maxime [illegible]

[illegible] [illegible] [illegible] quia [illegible] [illegible]

[illegible] [illegible] [illegible] [illegible] [illegible] [illegible]

[illegible] [illegible] [illegible] [illegible] [illegible]

[illegible] non [illegible] [illegible] si [illegible]

[illegible] [illegible] [illegible] [illegible] [illegible]

una [illegible] [illegible] [illegible] / [illegible] 2o [illegible]

[illegible] [illegible] [illegible] [illegible] [illegible] [illegible]

[illegible] [illegible] [illegible] [illegible] non est centralis

[illegible] quia [illegible] quantitas simul [illegible] nova [illegible]

[illegible] [illegible] [illegible] [illegible] [illegible] [illegible]

[illegible] [illegible] [illegible] [illegible] [illegible] [illegible]

[illegible] [illegible] [illegible] quia [illegible] [illegible] [illegible]

[illegible] [illegible] [illegible] [illegible] [illegible] non

[illegible] [illegible] [illegible] [illegible] [illegible] [illegible]

[illegible] quia [illegible] non est ad [illegible] [illegible] suppositam

quia [illegible] non est ad [illegible] [illegible] / 3o [illegible]

[illegible] [illegible] [illegible] [illegible] [illegible] [illegible] forma

[illegible] non est [illegible] [illegible] quia [illegible] [illegible] [illegible]

[illegible] non est [illegible] [illegible] [illegible] [illegible] [illegible]

et [illegible] [illegible] [illegible] [illegible] [illegible] non [illegible]

[illegible] [illegible] [illegible] / [illegible] [illegible] si [illegible]

[illegible] [illegible] [illegible] [illegible] [illegible] valet [illegible]

[illegible] qualitas est [illegible] [illegible] et [illegible]

[illegible] [illegible] [illegible] [illegible] qualitas [illegible] [illegible]

[illegible] qualitas [illegible] [illegible] [illegible] [illegible] [illegible] quia

[illegible] [illegible] [illegible] [illegible] [illegible] qualitas

[illegible] perpetua / [illegible] [illegible] [illegible] [illegible]

qualitas est [illegible] [illegible] [illegible] [illegible] et non [illegible]

dubia [illegible] [illegible] ita est [illegible] [illegible] [illegible]

[illegible] non valet [illegible] [illegible] [illegible]

[illegible] [illegible] non [illegible] [illegible] [illegible] [illegible] [illegible]

[illegible] [illegible] [illegible] [illegible] et [illegible] [illegible]

[illegible] [illegible] [illegible] / [illegible] [illegible] esse [illegible]

[illegible] vel [illegible] simul [illegible] est [illegible]

[illegible] quia [illegible] [illegible] [illegible] est simul [illegible]

[illegible] plus [illegible] simul [illegible] [illegible] [illegible]

[illegible] [illegible] [illegible] [illegible] [illegible] [illegible] videtur

esse [illegible] et [illegible] [illegible] [illegible]

ter non sunt colores ¶ Contra quia si tres colores
extremi colores maioris tenus isti et ad
hoc [illegible] nec [illegible] sunt [illegible] non sunt colores
quia quomodo talia [illegible] quia non [illegible] species
animata realis esse quia magis [illegible]
[illegible] non [illegible] species animata [illegible] et [illegible] quia
[illegible] capud est [illegible] ad [illegible] quod non [illegible] esse
[illegible] ut quia isti colores quomodo talia ¶ Contra
¶ [illegible] videtur velle [illegible] ad [illegible] superius [illegible]
[illegible] quod [illegible] sunt [illegible] et possunt esse
[illegible] colores ut [illegible] secundo [illegible]
solem et [illegible] sub [illegible] sole [illegible]
[illegible] sunt colores ¶ [illegible]
[illegible] quia species maioris videtur dici [illegible]
[illegible] quia [illegible] esse [illegible] et [illegible]
et [illegible] intelligit [illegible] puri [illegible]
[illegible] quia magis [illegible] species [illegible] plus
[illegible] ¶ [illegible] maiore [illegible] quia [illegible]
[illegible] et [illegible] secundo et [illegible] dicitur
[illegible] maior [illegible] et [illegible] proportionaliter [illegible]
[illegible] proportionaliter quia [illegible] quomodo
¶ [illegible] si [illegible] negatio [illegible] species [illegible] natura
[illegible] [illegible] [illegible] nobis
[illegible] et negatio [illegible] et [illegible]
quia [illegible] quomodo [illegible] non [illegible]
[illegible] ¶ [illegible] post [illegible] sunt [illegible]
¶ 1° [illegible] est [illegible] ¶ Contra [illegible] ad [illegible]
[illegible] non [illegible] quia [illegible] sunt [illegible] qui
[illegible] sibi [illegible] species natura
est [illegible] plano solo supposito et [illegible]
[illegible] sunt [illegible] et [illegible]
[illegible] et [illegible] quod [illegible] est quia [illegible]
[illegible] intelligit [illegible] quia [illegible]
¶ Contra non [illegible] quia [illegible] quia [illegible]
[illegible] non [illegible] illi [illegible] species
[illegible] plures [illegible]
[illegible] quia [illegible] [illegible] [illegible]
[illegible] et [illegible] ¶ [illegible] non [illegible]
non est [illegible] [illegible] non [illegible]
[illegible] [illegible] et quomodo quia
[illegible] sibi [illegible]
et [illegible] ¶ [illegible] non [illegible] quia [illegible] sunt [illegible]

quod [illegible] concluditur [illegible] pa-
[illegible] sua [illegible] et [illegible] species [illegible] -tio
[illegible] si [illegible] dicit [illegible] nere
[illegible] puri [illegible] si [illegible] desperate
concludit [illegible] et [illegible] non
[illegible] [illegible] separate
[illegible] alicuius [illegible] et [illegible]
[illegible] arguitur [illegible] sed [illegible] sit quia
[illegible] realitatem [illegible] sed [illegible]
[illegible] non [illegible]
[illegible] non [illegible] [illegible]
et [illegible] non [illegible] ita realitas [illegible]
[illegible] quia [illegible] sit [illegible] [illegible]
[illegible] non [illegible] possibile sit nere
et sic [illegible] quod [illegible] sit [illegible]
[illegible] quia [illegible]
[illegible] non est [illegible] ¶ [illegible] simpliciter
non est [illegible] quia [illegible] non
[illegible] et [illegible]
[illegible] capi [illegible]
[illegible] ita [illegible] et [illegible] persona
[illegible] et [illegible] ad [illegible] et [illegible] ¶ [illegible] non
quod [illegible] non [illegible] esse [illegible]
[illegible] 2 [illegible] dicitur
[illegible] et [illegible] quia
[illegible] sit [illegible] quia [illegible] passa
[illegible] non [illegible] quia [illegible] et [illegible]
[illegible] [illegible] [illegible]
[illegible] quod [illegible] non [illegible]
singularitas [illegible] et [illegible]
[illegible] quia natura [illegible] est
quia [illegible] natura est [illegible]
[illegible] ¶ [illegible] non [illegible] quia [illegible]
[illegible] est [illegible] quia [illegible]
[illegible] vago [illegible] [illegible]
[illegible] et singularitas [illegible]
[illegible] actibus quia [illegible]
[illegible] quia [illegible] non [illegible]
[illegible] non [illegible] non [illegible]

proprietates rerum [illegible] in spatia [illegible]
[illegible] secundum [illegible] spatia
secundum unum [illegible] quod opinio adversariorum
[illegible] quod genus concludens [illegible]
[illegible] esse possit esse [illegible] quod
adversarius negabat [illegible] Secundo arguitur
[illegible] quod [illegible] esse genus [illegible]
[illegible] patet [illegible] [illegible]
quod [illegible] marsilii [illegible] dicit
[illegible] marsilius et [illegible]
[illegible] esse [illegible]
[illegible] quod [illegible] perfectior quam [illegible]
[illegible] accidens et genus [illegible]
[illegible] et quod intelligit [illegible] accidens
[illegible] concludens quod secundum actiam [illegible]
[illegible] dici [illegible] et [illegible]
[illegible] Tertio [illegible] expresse [illegible]
[illegible] tamen [illegible] item [illegible] marsilius
dicit [illegible] secundum actionem [illegible] quod
[illegible] actiones [illegible] item [illegible]
[illegible] marsilius dicit
[illegible] actione [illegible] si [illegible]
[illegible] et marsilius [illegible] marsilio
[illegible] adversarius marsilius [illegible]
Quarto [illegible] non [illegible]
[illegible] sive [illegible] sive [illegible]
[illegible] sive [illegible] quae
[illegible] individuali [illegible]
[illegible] primum [illegible]
[illegible] quod non [illegible] dicitur
[illegible] secundum [illegible]
[illegible] quod non possit esse genus [illegible]
[illegible] secundum [illegible]
Secundo [illegible] non [illegible]
quod distinguitur [illegible] spatia et [illegible]
[illegible] quod [illegible] genus [illegible]
[illegible] videtur [illegible]
[illegible] sic videtur [illegible]
[illegible] item [illegible]

[illegible] quod sit similia [illegible]
[illegible] genus [illegible]
[illegible] ut si [illegible] me et
[illegible] me et tu [illegible] ad [illegible] et
[illegible] videtur [illegible] esse [illegible] non [illegible]
genus quod habitu [illegible] genus
[illegible] quod [illegible] esse plura
[illegible] quod [illegible] [illegible] Tertio [illegible]
[illegible] tu [illegible] sic [illegible]
[illegible] quod si [illegible] videtur [illegible]
[illegible] esse [illegible] non [illegible] item [illegible]
[illegible] ut adversarius [illegible]
Secundo [illegible] genus [illegible]
quod est tamen unitas [illegible]
[illegible] si [illegible] et [illegible]
et plato [illegible] similes [illegible]
quod [illegible] non esse [illegible] tamen
quod sensus [illegible] quia [illegible]
[illegible] unitatis [illegible]
secundum non unitatem quod genus [illegible] possibile
quod [illegible] non dicitur [illegible]
secundum ad [illegible] possibile [illegible]
[illegible] non esse [illegible] ut
[illegible] Tertio [illegible] quod [illegible]
[illegible] et [illegible]
quod [illegible] genera [illegible]
et [illegible] non [illegible]
[illegible] et [illegible]
[illegible] Quarto [illegible]
[illegible] esse genus [illegible] et
[illegible] quod item genus unitatem non [illegible]
[illegible] secundum unitatem [illegible]
[illegible] et [illegible]
[illegible] quod [illegible] non [illegible]
[illegible] possunt esse genus [illegible]
et [illegible] quod [illegible] non [illegible]
[illegible] et [illegible]
[illegible] unitatem
secundum [illegible] unitatem [illegible]
[illegible] esse genus [illegible]

ul no mo disentit apud pedagog tu
ist diu mixto py dcta q [/] Ad ra ro
ab adoz dz q ul sit z viij sor ro
mann z sor sit mann q manu
depata apdic ado maro sor z r ite
tvq sim n quido que man ul
pat [/] Ad rta z por sz q ppoz dz q ita
ro petit una quest dubia nd
pd art dextri sint dectata ita posz
augue de q ls vage dectato vult
t gn dixi q n z iquo tvq sint
de ralq ssp n oio de ... ersf sutte
ndcta ssp viij cat ad tc ssp v ime
rpetado mo a cop b rcam qsf
[/] Q. ca ite tvq sor sutte dutt
de ralq sspo d q sspcy poio
sutte ss ta q primo q viij cat
ad [/] ad ra ro q ite tvq sor quod
viac ss sspo sint prto quod ass ppoio
exima z sor [/] adoz q q ma z
sor n sit sor ro vite viij rspo
no ee no viij sut sn vioe n n
vioez quanta adoz ro z aoy nadita
zalitas cemy uno z sor z py
corppoz sors muta ra zalitas
z q n e uo cor ta sor [/] Bi d.
pedag aote q q ita zalitas cop
q a z ppua cenz viij z ss qa no
nz e ne sit sor q ss cor sor q
lz ppendz z q q e tn sutte
ita zalitas alie t ode po s
qre z qcto sor mortuo cas
n. roe si solus n valet pre q
ite tvq cela ul aey n sit ppalio
pn ti quaedi q ita rca uno z ul
ita zalitas ss cor ul aqua que
fuerit ipsi [/] Ad qrta ro ab adoz
q q. to quod sit sint mod ul plio
t ro q ita quod lz dicatur ro
p di tem q ss sint psz sued
uno ssp nati e ssp plus vo

ppendiq ssp pyz q tvq sint
nati e ssp [/] Ad qpdz q aoy z ro
tro adoj itiq q q q pp sor
sit quod salte itegro pp tibz quod
ss alite sit tota q notoe bos py
auo sit pdas c.

18 Circa ipitlo sexto ss q qa adiddua
pdras ceu les ul attiles [/] Et ar po
q pdras centes sit qual z de ididuoy
ipse tles deut ce dre qsetes ss ad
ididua nd ite dre capitu q ce ce
qpmut ce z pctu q vn dia z que
adee gdiuit z cius cui z dia e p
porphirii yma ididua quod certz dos
apse ut notio e q sor ceu dre apse
[/] Ad sit pd pelz q ss ci adgtu q ipito
ssc q e supiq co sic ididuu sit cals
adssez suoie q ss ss e ipy adgey
ita ididua adssez mo q q adssez
pdrany cen lez ut al adqoiez pdcato
utz ppori in z rtatis [/] Zoy ssa z dicbt
adiddua z n id pdrany cenlez igit
ssa pp no z q ss q pt adssyd
sint za pp pz q id pdrany cenlz
q qa ss adiddua ul pacalez si py
q ppoiy n z q q oiy attiliy sectus
adicz ididum maez ididum z n ee
ss gtta pdrany attilez n supposy
ididuo [/] Cosia ididuo ite ss
ut ipor q ul q q gsto sit pdray
cenle z q ppoiy ul pacale z no
q oiy sectus attiliy apor adiey
maez sor z sor ce qoiez [/] Ad pro
adss q ididuum ul q rtato
sit pcen ul pdrany attiliy n p
dici z q q pn q z aoy pz ss
z sor pz q vi sequi pcessy i ipsa
na adqu q q sor tali qqto
ss aol ul q q qqsto sint
ssa pacale ul cenle si z ea

[illegible]

[illegible]

cen ab. n dicit intellectus n rapag ¶ uno
nam q(uod) tota sic species et operationes que
sunt usar(?) sunt petita consiles ut ratio
sed quod coe species et operationes quibus in
sed et sensus e(st) in re ac ad priores ut
species individuales et dicto ¶ Cetera ad
rationem 3 pa(rte) ipse os quod contra dicat con lit
e(st) quis intellec(tus) p(ate)t q(uia) est contra eas appellatur
generibus speciebus et operationibus s(ed) ut species et
operationes sunt genera ubi l(ite)re et ita quod et
ab p(ate)t p(ro)pria parte q(uia) omnis contra conceptus
tantum agitur similiter vage palis s(...)
ms(?) contra species et d(iff)erentialis ibi sumitur
assimilari vago cointelligitur species sp(eci)az
ibi speciei eior p(ate)t quilibet n(on) ¶ 2a q(uaestio)
ng econtra conceptus d(iff)erentialis d(iff)erentiis speciei
fama p(ate)t q(uia) ex quo 3 conceptus contra ut constituitur
speciei vel individuum si nova species ut n(on)
sis fama si individuum sunt quod cuius contra
contra conceptus d(iff)erentialis individuat et sunt
quod 3 q(uaestio) quia ¶ 3a quod species n(on) conuenit accidentaliter
predicatis conceptus p(ate)t quia quia est d(iff)erentia 3 quis
et individua sunt similia ¶ 4a quod omnes contra
speciei accidentalia 3 predicatis accidentales
p(ate)t q(uia) n(on) p(ote)st conuenire [illegible] dicto
¶ Cetera ad rationem 3 parte dubium e(st) testis individuo
3 sor(tes) specialis quae n(on) p(ote)st capi d(iff)erentia suppositi
d(iff)erentia sortis vel alterius individui q(uia) ad
tibi individuo ipsa ¶ intellectus quod ideo est
quia conceptus differentiales sumuntur
a proprietatibus speciei certis et ideo conceptus
qui accipitur non conuenit speciei sorti
vel alteri individuo s(ed) cuilibet
individuo istius speciei est communis
licet n(on) ita differentia dicitur
unda primaria conuenit omnibus individuis eius speciei
¶ 2a dubium d(iff)erentia 3 q(uod) p(ote)st capi contra sortis alterius
speciei p(ro)prie sortis quae ideo n(on) p(ote)st esse contra alterius
sunt speciei p(ro)pria sortis et quae est ut n(on)
est d(iff)erentia ad speciei est ut contra q(uod) ita
sortem quaerit ¶ q(uod) n(on) e(st) specie de sor(te)
una et operatio nam operatio speciei conuenit
et est sortem intellectus specie intelligitur

quoniam natura conuenit et ideo palis
quod alicui conuenit sorti s(ed) intellectus magis
sortem n(on) conuenit id predicata mo(do) ex(...)
n(on) p(ote)st sorti contra alteri toto modo intelli(gi) q(uia)
negatio sortem ec negatio contra magis ut
p(ate)t p(er) ipsorum 2o d(iff)erentiae ¶ modo alia quod species
n(on) p(ote)st conuenire n(on) p(ote)st alteri conuenire species
et cum sunt similibus sed tunc n(on) e(st) conuenire ibi conuenit
similis ratione ratio suis ita vita contra
n(on) sunt et conceptus ipsorum n(on) [illegible] et conuenit
mo(do) sortem et una n(on) cadunt sub se et quod
d(iff)erentia n(on) p(ote)st q(uia) contra conuenit similis quod dicto
¶ Individuales ad p(ri)ma n(on) adeo et hoc quod d(iff)erentia
d(iff)erentia et sed ad speciem vel genus et n(on) individuale
¶ Ad 2am dicitur quod adeo et ultimo dicitur quod species
conuenit accidentalia p(ri)mo demonstrantur accidentia
ut proprietates accidentes et n(on) predicatis accidentales
adeo 3 dicitur quod predicatur ut si res quod 3 homo
conueniret et n(on) e(st) unum natura accidentia nostro
individuale sortem cum n(on) p(ote)st iterum ideo contra
adsunt species quoniam proprie in conuenit
predicatur accidentes d(iff)erentia dicitur et ¶ Ad 2am
dicitur adeo quod adsunt et hoc quod contra
e(st) conuenit adesse predicatis conceptus et potest
et n(on) similibus et natura quia species conuenit
sunt sed contra quia species n(on) est sexus d(iff)erentia
quod largam(?) falsa conceptus sed contra ¶ Ad
3am dicitur quod species e(st) conueniunt parabiles d(iff)erentia
s(ed) adeo priorum demonstratum adeo dicitur
quod tale accidens conuenit sunt s(ed) unum tantum
s(ed) quod quod contra conuenit quod ut demonstratur
et ut aliquo genere et p(ate)t n(on) palam s(ed)
pertinet contra id priorum demonstratum quod dicitur
accidens conuenit ¶ aliter dicitur quod accidens
non conueniat speciei adeo individua et ita accidens
vel conuenit p(ro)pria p(er) individuis ¶ Ad
quartam ut adeo ut sortem contra dicitur
species adeo quod quod dicitur dicitur sortis s(ed) n(on)
unum s(ed) speciei contra ut distinguitur ista
ut specie quod natura p(ro)pria individua
sumitur ut dicitur capitur alicuius et quod
ut sortem sumitur et species ut p(ote)st primi
et capi d(iff)erentia conuenit et ut accidentia n(on)

1

qr abstractionibus speciebus ... [illegible]
... [illegible]

19 Utrum simile possit destrui ut utrumque destruatur puta esse simile ... [illegible]

[illegible]

comparabitur / ita non vero non videtur probari
non differentiis speciem specierum compositarum complexionis
[illegible] aliqui [illegible] quod differentia debet
esse explicabilis [illegible] composita unica non similiter
[illegible] non est differentia aliquorum [illegible] sicut ratio
si [illegible] possunt esse differentia [illegible] vel omnis
[illegible] differentias [illegible] vel aliquo esse similiter
[illegible] differentia non [illegible] quia [illegible] differentia debet per se
[illegible] non similiter differentiae et [illegible] similiter [illegible]
[illegible] differentie et [illegible] differentia non valet
Si [illegible] dicatur [illegible] in separabilibus illam
differentiam [illegible] multe vel potest [illegible] multe
[illegible] sicut dicitur sol est placita lucidissima
[illegible] placita lucidissimum [illegible] sole
si autem [illegible] placita ita lucidissimum sol
[illegible] differentia [illegible] isti [illegible] non esset [illegible]
esset lucidior [illegible] non [illegible] soli [illegible]
est [illegible] / [illegible] sicut [illegible] similiter possunt
differentiari [illegible] vel [illegible] generis
vel [illegible] accidentium [illegible] accidentes [illegible]
non [illegible] sicut [illegible] deum [illegible]
quae vel [illegible] non quia [illegible] differentia
non [illegible] quia ablatis accidentibus [illegible]
[illegible] differentia rei non [illegible]
differentias [illegible] est quod [illegible]
ad [illegible] accidentale quia [illegible]
non [illegible] rei [illegible] saltem modo
si [illegible] differentia non
[illegible] sibi [illegible] non [illegible] et [illegible]
non [illegible] rei [illegible] dicitur Ad
[illegible] ad [illegible] dicitur quod [illegible] Ad
[illegible] quod differentia [illegible] non est [illegible]
[illegible] quod ultima [illegible] non [illegible]
[illegible] non est differentia [illegible]
/ Ad [illegible] et [illegible] quod [illegible]
differentia [illegible] superiori [illegible]
/ Ad [illegible] dicitur quod est [illegible]
[illegible] non [illegible] ultimum et [illegible]
et non [illegible] specierum [illegible] /
ad [illegible] quod [illegible] differentia et non quod [illegible]
[illegible] similiter [illegible] / adde dicitur
quod [illegible] similiter [illegible]
[illegible] ultima et similitudinem non

[illegible] ultima [illegible] quia ultima [illegible]
[illegible] similitudinem [illegible] quia [illegible]
maxime [illegible] esse [illegible] ut est non
potest esse maxime Si autem [illegible] indi
esset [illegible] possunt esse [illegible] quia [illegible]
[illegible] et [illegible] maxime [illegible] et [illegible]
ad [illegible] dicitur quod [illegible] ita non probatur ultime
similitudinem [illegible] non [illegible] non potest esse
differentia [illegible] et [illegible]
/ Ad [illegible] similitudines
ultime [illegible] ad [illegible] differentia
[illegible] ad [illegible] non est differentia [illegible]
quia [illegible] est [illegible] non est differentia [illegible]
[illegible] differentie [illegible] est [illegible]
non est differentia [illegible] differentia [illegible]
[illegible] ita [illegible] quod est [illegible]
/ Ad [illegible] quod [illegible] est difficile [illegible]
et [illegible] quod [illegible] similiter
[illegible] adde dicitur quod ita [illegible] est quod
[illegible] non est [illegible] quia [illegible]
[illegible] esse [illegible]
[illegible] non [illegible]
[illegible] non [illegible] non esse
[illegible] est [illegible] ultima
[illegible]

20 Utrum [illegible] quod [illegible] non [illegible]
et [illegible] et [illegible]
[illegible] quod [illegible] omnis [illegible]
[illegible] similiter [illegible] et [illegible]
[illegible] quia [illegible]
et [illegible] similiter [illegible]
[illegible] quia [illegible] est [illegible]
[illegible] / [illegible] non [illegible]
quia [illegible] similiter [illegible] / [illegible]
[illegible] non [illegible]
[illegible] et non [illegible]
[illegible] quia [illegible]
[illegible] non quia [illegible] non
[illegible] quod [illegible]
[illegible] quod [illegible]
[illegible] et similiter
saltem [illegible] dicitur non [illegible]

quibus aliquis dicitur et sic quod individuum 3o
utrum sit vniversale et synonimum quod videtur sed infertur
terminus sicut est dictus de eis in ratione quantitatis
et accidentis probatur dicitur quia tamen sequitur quod 3 vniversale modo
vnde ergo quod accidens et communis quia contrarium quod genus rei
est vniversale modo et quod accidens sic sequitur est quod
accidens quod sumitur et individuum et equivoce terminos
Contra arguitur ad primum sicut probatur quod
eque tamen posset sequi predicatur accidens quod
totum tamen contrarium ipsorum generibus et contrarium
synonimi est species vnius Conclusio quod quod accidens
3 determinatur et vniversale modo non sic vniversale
tantum vniversale est sed terminos et individuum
2o terminos modo tales tamen non sunt synonima
vnde vniversale et terminis Synonime sunt similiter
sed nullum 2a videtur aliquis Contra
aliquam 3 notandum quod tamen dicuntur equivoca
quod videtur dici et predicatur aliquando
pluribus principalibus vnde synonime dicuntur
terminis accidentibus quod est 2o notandum quod
vnde dicuntur tamen sunt equivoca quod vnde
vnde marsus tamen secundum quod sunt
et non sed vnde vnde vnde marsus
et vnde quod dicitur et predicatur 2o terminis generis
generibus est cum distinctio exponitur
sunt similiter vnde et non sunt 3o
notandum quod tamen synonima dicuntur quod sunt equivoca
terminis equivoce doctrine adequate
sed differentia quod nos et distinctio vnde
et colorum in speciebus corpore mixtis
et talis et terminis Corolarium sequitur quod omne
tamen synonimum sunt equivoca et non econverso
quia multa sunt tamen equivoca et non synonima
vnde eius et vniversale quidem non tamen habet
causa quod est apud animam generis non sunt synonima
4o notandum quod sequitur vniversaliter
[illegible] tali et aliquis dicitur
praedicatur terminus [illegible]
accidens individuum vniversale modo et sumitur
[illegible] accidens non [illegible] determinatur

Sed probatur quod accidens est vniversale modo quod potest
pluribus convenire quia natura est determinari
per quam probatur quod sic sumitur quia sunt aliquibus
exceptis sed individuum quia individuum sibi
ipsi et aliquibus dicitur et probatur vniversale modo
dicitur quia vniversale sunt communis dicitur ergo quod
[illegible] natura et forma et accidens non
probatur dicitur vniversale modo probatur non sed ipsa
terminis ad quod 4o notandum quod predicatur
accidentium ita dicitur suos terminos et ipsos
[illegible] videtur et accidens [illegible] natura vnde
[illegible] vt dicitur 10o quod dicitur de quolibet primo
[illegible] sed parte sed 2a [illegible] natura dicitur
vniversale modo et cetera [illegible] dicitur vniversaliter
Sed quod accidens sed quod determinatur [illegible]
quod per non determinatur Sed tamen non determinatur
sed quod accidens [illegible] in forte
[illegible] natura sit [illegible]
in ad actuali determinatione singulare
tamen sed sunt [illegible]
[illegible] sunt [illegible]
2o ipsas sed per capi [illegible]
[illegible] sumitur [illegible]
individuum [illegible] 2o terminos [illegible]
3 quod sumitur [illegible] terminos [illegible]
[illegible] sed ipse individua [illegible]
Contra arguitur pars [illegible]
modo capiuntur [illegible] modo [illegible]
[illegible] non sunt synonima [illegible]
magis [illegible] differentie [illegible]
vnde dicitur quod accidens quod natura est determinata
per quam prius [illegible] dicitur vniversale modo
[illegible] quod non est multa [illegible] quia vniversale
[illegible] dicitur tamen sumitur quod sunt
exceptis individuum non [illegible] aliquibus
et terminos [illegible]
[illegible] capiebatur [illegible] ipse
sed [illegible] per quod sed [illegible] accidens [illegible]
[illegible] dicitur [illegible]
[illegible] quod non [illegible] aliquibus ipse

corporis et causa totalis non competit sibi prout dicunt
et anima vel dicitur tota et ita partes vel
tales verum ... quia qui sunt idem in modo
unum sim(pliciter) et ... 3a questio simpliciter et indiuiduum
prius sit ... 2e ... et simpliciter ... sunt totus
prius sunt ... synonima patet quia ... differentie
... diffinitum quia si ... corpus cum toto
... compositio sive ... sibi ... generis
natura cum ... proprie solo supposito
... non ... prout simpliciter ... totus quia
si ... non conuertitur ... synonima
Ista questio non ... in modo ... 20
... composita pte et simpliciter et indiuiduum
... pte patet quia iti sunt 2e ... al...
sunt pe ... Ista quod non unum ... et
... verum ... 2um unum ... totus
... patet quia unum ... et totus ...
... pone re modo si ... questio ... est
... disiunctiue et ... non ... pone re modo
... Ad ... quod omne ... modo sunt ... questio
... quia id est et id est et ... in ductione
quia ... id est cum id est ... id est cum
questio ... id est 3a questio ... 3a questio ...
... quia ... non stat cum ante ...
... patet ... questio ... sunt et sic non
sunt plus unum quod ad ... quod ... omnia quod
prius ... demonstratio ut ... et sunt
... quod non sunt non apud ... nec ...
... apud ... quod ... ut ...
... diuerso modo
... quod principia sunt ... ad
... quia sunt ... ut prius
... non esse ... 2o
... quod ... priora ... et ... quia
non ... demonstratiue modo
... actuali ... ut ...
... non ... 3o ... quia
... actuali ... ut ...
... intellectus ... et ... apud ... intellectum

... sunt quod ... nata ... demonstratio
demonstratio Ergo questio ... quod ... questio 3a questio
... demonstrando ... sunt ...
quod ... questio sunt questio quia ... demonstratione
actuali non cum natura ... questio
... et ... 2o ... quod principia
... demonstrat
... non ... demonstratio
... actuali demonstratione et ...
... sunt ... sunt ...
... principia ...
... demonstrat
... et ... non ... cum ...
3a questio quia si ... questio ... demonstrat
... esse ... in ante
... cum quod ... esse sunt id ... ut
demonstratio ut sunt ... sua ...
... et quod ... quod omne
esse sunt ... questio ... Ad 1um ... simpliciter
... ordinatione id esse cum ... et
... vel ... dicitur ... unde
... et ... id est ... principio
si sunt ... disponit ad
... vel ... non cum
... non ... principio ... sunt ...
... non quia ... et ad demonstrat
non velles id ... demonstrare ...
... ut ... simpliciter ...
... 2o ... dici quod ... simpliciter
... ipsi ... et ... principia ... disputatione
... principia ... simpliciter ut esse
... esse cum questio ... ut questio ...
... ut ... si ... questio demonstratio
... cum si ... demonstrat ...
... et ... cum ... dicitur
quod prius sunt actuali demonstratione ut
... et ... simpliciter ... et ...
non cum non apud ...

apd g'cos w ipe extremata hoz sz
q2 pnoy e ipoitu ut pip sicut
actuat demrao ut dlao tc ply
st ps oos q'o bu ut ba q'ita
n st sic ipoita ut pca siat
actual demrao ut dlao ¶ Seqitr
pe pate prno adqoz nat iti to
cam ut day z ide nolli tt st
to quales / h si cam / ut day
z ryo nd lo tt n st to quales
t q dr ¶ Cadioes adp many
dr q iti to qo ady t vny imno
n siut tode sin ics q2 st 2e ipo/
¶ Sedaz dr q utcdo cis sic ptc
tote pse cputc tt st synoi
t quales ut dupt zuy nole sedaz
ur aon q2 disso t dissitud iporut
se t n st synod / h aon z bn vnd
equiwbitac t ut n2 aon cado
tode ppc q2 tt n e id dicto tqo
ady t vny imno adoz dr q cado
tqo ady ppc tt ado n e id dicto
tqo ady t vny mno na tqo ady dr
distr tuvitc deplurity h ly vny
imno vitc dr deplurity ¶ Sz sicapz
tqo ady ut capiebat' tz o nodli
to parte vny imno t ly tqo ady dicitur
tt quales ¶ Et deazne n ppe dr
tqo ady lz zado dz vny imno /
na tqo ady dz ppe stba pse cpute
t si ady zado st az nez tu ly tqo
n e nat demitac az nez q2 ly
tqo de sbay t n attis / no poss
dici tqo ady si pse stact q2adt
vny sui nam nata csento icc
ut e nata sic ee 2y sui nam
¶ Sim2e t icidum put h 2e ipo
ut itecol tt it sequitur t ut sic

n quolu e adyo q2 sth pe icutul
voce py ond st pdcis q

Utz dice q n e n tiut sbiu qic 21
qm sin iez sit aliui poste ¶ Et at po
qo q2 distictisse py pucepo oma
ggsty t n ggsity ca pssiu d tan
qz q2 adtisse ggstt vd qui et
sequid nod simy q2 qis n e distissia
ao ppa ptc apd tuchol nz dubiu
t apd psiu ita ec suppo2 ep dedic
tczo metqte q2 sipo q ds oia alia
apc ggscit eon z dese nos ¶ 2o d2
q iti tt any q. arplet sin qty sin ics
apd aiaz q2 st ppa noia t dystc
zaia qti qz qatdt qas ec uds arplet
sinc maxiy pphoy/anoy eid pessiy
gaiy / ino cliu z q statois n st
sbsio no fuerut sbsiu iad quatu
dty ¶ 3o ado nos icly issiuy qic
ipoiy tode sin ics dz q iti tt quaut
qtc sin iez ut nor e alas u ceut
to sic ipoiti sin ics / n. n. itelligy
ia noia cpoia apd aias ad pz
q2 diciy sequit voce itlla moutes
sbauslic a t satini b volctes
q. a. t b. sit ppa noia itllay q
oino st sin ics t isiles uez ezo
qq ¶ 2o pes po pois ds sipne q de
pc isili posse qui qty siny iz
ita pt ec qz e persy phe no
vidat ec exsiplaus sipolliy ao
pz q2 ples ipido iaz quaz ady
b e a qto ady a z b sipb q b st
tuo at sio c z b. t e z a d. a
zb noia qua b valet ulyt
eeti tuy siny ino itc tuy. e ita
eni sipt pcdo sed pada ic q2 pias
quaz qoilt tuo volt pie q qaia
sin prlic no ds teitls ¶ Et a p2

si eciam appareret non posset ex quo sompnus impedit
quia actum quandam non posset precedere
eius ut dormiens dicitur unus vel regnus et
quia ergo quia non potest iam quia primi sed prius
expeditum modo dicto. sed sed nam si dicitur
e contra sicut ergo ut dicitur. c. et arguitur sic
c e dicitur et c et dormiens vel tactum in actu
quando non valet sentire. sic etiam sompnus quia
eciam appareret et quod quia vel sompnus quia patet
quia addit quarum quando primos determinavi
quod et ut constituitur quando quandoque ad speculacionem
sentit ut dicitur quia sic dicitur si ergo dicitur
ut dicitur iam eius dicitur sed sunt ipse visibilia
priores determinavi. Secundo quando sompnium
generatur in sompniis et non semper spacio
in tactu quod et ab etiam quia in sompniis
videtur ut locus cum eo et e quando
in ita sompnus quia si videbit cum aut
audiet ut non est causa conditionalis
individualis fantasiis quando sompnia causantur
ut ad similitudinem ita patet sic quia in
quod dicit evenit providet devote
et boni in cathedra quibus medetur
secundum partem patet patet ab quia sompnus
est sic ligari ut in sompno et
vigilia. Ad quartum fantasia
ydola sompnia dicitur quod videtur videtur
quia si audiens eius quod occultari
natura est et sompnium quod ydola et
quod quod tactus statuit et dispositi et actu
Secundo magna fantasia quando sompnus
quia retinetur semper ut visum est sompnium
et fantasia quod dicitur videtur spacio ut
maioribus est in tactu. Contra videtur dicitur
postquam tactus quod exterior gravatur quod sompnia
non sit difficilia si non quando sompnus non
difficile et ut quod videtur sensus ut omnino
potest quando iam tactus quia si non sit
ut non sit quando vero cum ut potencia
ab eo quod ergo et non potest quando sompnus eius
exprimere quia non potest quando sompnus dicitur
sed quia actus non potest quando sompnus cum eo
actus. Sexto contra vel dicitur actus
secundo dicitur ut dicitur quia ut actu
et sompnus mediante sensu sompnia potest esse
videlicet vel dicitur quando sompnus et
et aliquid et secundo movetur et dicitur
Contra quando adsompnium potest passio
ita quando sompnus non dicitur quia primo
solo corpore sensus patet quod etiam quando
quod ut sed sensus et quando actus tunc
sensus quod ut primo solo sensu sensus
ut unum et dicitur unum modum omnis
solum et actum. Contra sensus et non dicitur etiam
quod dicitur sompnus omnia sua conditione
quod causa sue corporis ut sensus impugnare
statim apprehendit patet quia sunt quod quod
quod quod est sompnium non est sensus et in sic
extremo sue sensus impugnat sensus
apprehendit vel et actus dicitur patet quia quod
addit signum vel distinctum ut dicitur
eius quod quod est sompnium quia sompnia expediunt
solum certam potencia sensus ut sensus
ut in sensibus sensus sompnus et tamen
dicitur quod est ut solum dici in eo
et cum est quod tunc sompnium non quod addit
sompniare signum vel distinctum quod
non patet quia quod quod est sompnium quod est sompnium
sed sensus non sit potest esse quod
sensibus sensus visionis addita quia
unde quod Secundo sic dicitur etiam tunc
extremo sue sensus necessario quando
et quandoque quando non quod dicit quibus
quod in unum est quia et non sompnus ut
dicitur quod est sompnium et sompnus est quod
quod ad quod sic quia pars et quod

de eo pz q^d sim^l q^r ei n sit ygie
addi sigu disp^{ny} ulc ⁊ d^r q^m igne
q^r n q^{ut} oio da p^{oz} stlez / na no
ypo q^o q e sen ey q^o z dctale
⁊ e cey g^{is} cey dctrnio e cey q^{sit}
sz sen ⁊ rao ypo. sz sen q e q^o
z oto^o mo dctale z pidig q^d
dctrao q^o adp^{oz} tyg^o abco p^{oyi}
dz accipi z^a q^o n opugnat cco
sim^{ri} stac pmlts cey pz q^o de io
exeplo ut bonos equo name
sicig sipe^o pmlts za q^o n dz
desedi solco distio sipte p mlts
ubuo adadq^s cay ut adagre coy
uo causis colet ⁊ p^{ri} expmo salte
suppos ⁊ sos pz na ocs ics B tc
ptlcay cey q^{ut} sc cadq^o uuu
sipte ⁊ lz cidalig malit valet
uy iti sedet q^o ic sedz cy dz
sorlat q^r n se iti q^{ut} dcte
capita q^o ut cz iote capita
g^a tar ya q^o cey io d^r distig
si sio ipaiy q^r distic st q^o e
q^r expmo sue sos s opugnio st
a^t successie stac p pluibz ut st
ssa noia ⁊ gey deimia^{ni} ba q^o
ey gpycpco d^r d^r sim^l ut dstig
q^r expmo sos sue s pidt gmts
s opugnat sipte pmlts ⁊ ccf^z
sz s pidt q^{ut} igoe na igoe
2^a p^r q cos e cey g^{is} q^s no
e naty sip^{le} w pmo solo B
q^o n e ioe sos s pidt q^{uts}
na pidt sio co gpi attedi ioe
co dcaubet ⁊ q^r ceg g^{is} ibaby
cos dcgky ptado q^o 2a z dctuale
io cey tlie gey B mq^o soz ddal
sz q^{it} 2a^{ma} q^o dy n ssatay
so en gey pmo solo sip^{tcos}

pz q^r des z issatg ⁊ dew q^{e2} gey
cortio q^{ui} tio des q sipt pmo
solo uy nol e q ua q^o. tcos gey
n ype b^o st disti na cey g^{is}
en da^r q sipt pmo solo ut do
g^{o} 2^a ⁊ cuo cordiy q dpo
Ceterum adrey z so sip^{rdu} q of g^{tus}
uy icllectig sit mete ut imete
aggi^{oc} satastica pz 3° dcaiadez
n ocz icllic^{te} cccf se dz ut e
dcelleiid w py sud^t issy so sipo^r
q gey icua ma igpi q^{ut} sicos
ut icuitie ut e vidcy ic aut sey /
ut oliatie uy ouis ex mout sta
⁊ calos cupi olicy i imicicia
esto q uuq^d py vidisst cupid uo
oc gnioy ut ab sie ⁊ ioo sius
amo gey g^{uco} igpi na sipy n
pcp^{te} ulic B e ipdbg icuchaby
⁊ icius abs^{do} aliut ipdbg i
duchaby sorit ipe gad gng igpy
dy / ut appoi^{ue} sz q g^{it} gtiby
scoti ⁊ p^{ri} icius sino ise g au
sim^{te} coplaicz qpanee scoiey
cu p^{to} z^a noiid q ducos sicos
gey simicos sz vagi uo i ti
deimiadz actuale icludit^{qui} dy
dcuani ⁊ sico co q deimiacoz
n icludit uo dcg exaudo B sicos
co qby coruido so ssc sipte^{cos}
iuecte pssa sim^{ri} sy acy optudi
g^{uo ac} 2a^o uo q n pt st 4^{ty} gpy
sim^l expiby cos g^{by} q poity pz
q^r sim^{le} n e dupsle p dcea 4° st
q n ostat vid^s w uuq^d dcic
n ssata ut i ssata q uc^{oz}
sessu posso q^u gey cey ⁊ y sims
Cetius pussi z q^o ut 2^m tso nac

solitum et consuetum non possumus contra
quod sumus tenti ... dicere vel sentire
vel an sint per nos servata; secundo quia
si possibile esset tamen contra, vel esset servitus
autem tenemus [illegible] mores et
consuetudines [illegible] pro pe autem [illegible] servi
[illegible] [illegible] [illegible] quod non sit servitus [illegible]
non sit ... servitus vel servata
sit; ut [illegible] quia vel [illegible]
[illegible] ... non. [illegible] tamen non [illegible]
[illegible] unquam [illegible] sunt vel [illegible]
vel [illegible] non quia [illegible]
[illegible] oportet [illegible] [illegible]
[illegible] non [illegible] [illegible]
[illegible] non servata; vel [illegible]
non quia [illegible] [illegible] [illegible]
servatorum esse vel fuisse; quod [illegible] non
[illegible] [illegible] [illegible] dubium
Secundum primo quo sit quia vel [illegible] [illegible]
[illegible] [illegible] non servata esset [illegible]
vagum [illegible] non quia omnis vagi [illegible]
[illegible] et servatorum et [illegible] non
[illegible] ipse [illegible] non [illegible]
[illegible] servata vel esset [illegible]
[illegible] non quia [illegible] [illegible]
[illegible] [illegible] vagos; modo
si non [illegible] quod [illegible] vagum
non [illegible] vagum. Secundum [illegible]
[illegible] non [illegible] quod [illegible]
[illegible] et [illegible] non [illegible]
sunt servate vel actu [illegible]
[illegible] [illegible] [illegible] Secundum [illegible]
[illegible] [illegible] et [illegible]
[illegible] quod [illegible] [illegible] secundum quo
[illegible] dici [illegible] non [illegible]
[illegible] [illegible] [illegible] et [illegible]
[illegible] [illegible] [illegible] Circa
[illegible] dubium [illegible] ordinem
argumentorum, quorum [illegible] est

[illegible] [illegible] quod [illegible] [illegible]
possit [illegible] [illegible] [illegible] [illegible]
[illegible] [illegible] quod [illegible] quia [illegible]
[illegible] [illegible] et [illegible] [illegible]
[illegible] [illegible] [illegible] possunt
[illegible] et [illegible] [illegible] [illegible]
non [illegible] [illegible] Circa dubium [illegible]
[illegible] [illegible] quo a [illegible] b a et b [illegible]
[illegible] [illegible] quod non et [illegible] a
non sit plus quam [illegible] [illegible]
[illegible] [illegible] [illegible] [illegible]
a et [illegible] [illegible] [illegible] [illegible] [illegible]
[illegible] [illegible] voce a non plus [illegible]
quam [illegible] [illegible] [illegible] [illegible] quod
[illegible] [illegible] [illegible] ac si [illegible]
[illegible] Circa dubium [illegible] [illegible]
[illegible] b [illegible] [illegible] [illegible] a [illegible]
3 a [illegible] voce id est [illegible] [illegible]
[illegible] quod non est [illegible] [illegible]
[illegible] [illegible] [illegible] [illegible] [illegible]
[illegible] [illegible] non [illegible] quod [illegible]
[illegible] et [illegible] [illegible] [illegible]
[illegible] [illegible] [illegible] et [illegible] [illegible]
[illegible] sit c id est quod 3 a [illegible]
[illegible] [illegible] quod id sit quod 3 a c
b et [illegible] [illegible] [illegible] [illegible]
[illegible] [illegible] [illegible] [illegible]
non [illegible] [illegible] [illegible] Aliter [illegible]
dici quod [illegible] [illegible] non est [illegible]
[illegible] [illegible] [illegible] sibi quod
3 a sit c [illegible] c b et id [illegible]
c 3 a [illegible] quod 3 b [illegible] [illegible]
[illegible] non sit [illegible] [illegible] [illegible]
[illegible] et [illegible] [illegible]
Circa dubium [illegible] [illegible] [illegible]
[illegible] [illegible] quod [illegible] [illegible]
sit [illegible] [illegible] [illegible] quod [illegible]

adqua qd nunc est cu n dicu sim'es na qeq unit eis ton'ies st gpacti expluday qtiby qtiby a qpoi' qma qui n e bu nata ssipie pati rc sed pia dr tu 2o q illi te fuerit t eius noia dta qn res ste fuerit t fit ies ste pcocedit eius passiu qs vis ita erat noia ut erit t ipse ho adue dici ca ee noia sim'ia. C Tercia dub' uel isopno sopniado qpia' alios qeq sim's Ru' q no mia qq sopniado videt isopno ho au cat ifatasiby ss oc fatasma e sim'e u' d n sit noua qq'e sim's ssiue s fatiqs sfacoes ad t ad qnatas ad t ae ies appuit C Ca dub' nuq fatasiado ad posst isi gape qui sim'ory ecauq re n sfata Ru' q el qeq qq'e sic gstituit i aia e qpoitq expludey q'tiby qmby adi qriats ut ee sinby qtiby vagis t ny tam q ouod z sim's sed gis Ad quod z q nita t nita fatasida faut nultus videt ymagines by iaia Ru' q el ymago q ees gstituut e gis z si viderit aq el dispos' edeus ee illu ado ymaginat sic Ad quo ter illi ue gpimo Ad' q a z io qr inteq spetu speue q3 inte se sasica nulta t cpill adqn sunt ees giectue vuij z tu q sepius acapiu C Sexta dubio utr magica fauit qeq sim'es vae Ru' q z sed sfy iludu' t fuere ia illusio fit qr demoes deptat sse dibq disitaby aeto situ q'aisi aeuo Ra C Sexta dub' utr cac

qeq qui quies de eby u spati mug possis s addi qeq demarandes etnus siat qeq sim's iei isfate Ru' q demirad dr psu tu t re sfata ina ees ies n dim sfate t qo n quo qui demarand isse salte vuij z tu q sepius adinitat tua qpa tapinq aq si ecuit sim'ia t ies demiraue C Nona dub' utr ouis possit qe qui sim'te demitaeia lupi q ty n e sfit tu cliatic ut day e sepuy qcpiq re Ru' q si ouis sit habe qui sim'es demitaia lupi n ouq sp qu' st actuale sfacoz ut ptera rei aqua qcpi' qeq iimicicie clitiue Ad st dici q ouis qz qui vitet s iimiacia t adiu lupi sspe qetie plupo gnando odiuit iimiacia q3 quas n sfata et ocita ee deo an'o Ad rones qst dey pz expplicatioy dubitacoy q deq oi

Vtr qo qe qerit loc isimplicibus 22
Et arguit p'o q' q' q' si e quoo locu isimpley v t qo q' e qz ppquu co qq dute q qo si e t qo q e ea via iuestigat ad' qr esimpaby st ee dubiu cu sit ut no sinc ill n iqley z dubiu qo si eq loco t demirana vno C 2o quaestio q z qz loco isimplicy qr multa sip' quiq cas t qo sst q quit cas v' t qo q z qr p ppquu eoqq qo spetepe t qo q e vuij quiq C 3o dici simp'a vide' ee spe i t eu gna z qr dequalz sed qeq guadu st eq eomi a p3 desimby pride das actaa n n sit spec C Qca q q est vo qui eo ipi motoe q'ade ca pt q'e q3 ut qs z p'q motoy

q² pt dubitac an e t qn scit
si e po qic q t py motor amo
z sm̄y 9uo pliwz v tert C ꝯtra
dr peis ifie ami et io sua e
aa/ q² dr q° qui9 q̄c oz id nott
ce ꝯamo not mo si sm̄y e
ꝯ'ama not uob tu e nob to
nota tu e sm̄y t pgus n optu
qic qt adas n ceu to not
id z demite ꝯmoꝝ ꝯp̄sisse 9uo
ty v dr simplr n ip q ꝯpositoꝝ
C nq°c po piutia sc mod indi
adqoz 2a indebi adqoz C ꝯclue
adpry e nond q ꝯposito ꝯtelude
qe pti ꝯdrun q² n e dubiu qd
de simplr posso qri p̄m ꝯditay
q q n e ige pnli paw tler goz
C 2o nond q illec adda de ſſ
q q° q̄c qtes diffoꝝ apd loyca
ceuly qut aioz ꝯpoita ꝯgge
t dra ceuley ꝯutale t vm dictm/
1a dr q diffitio dr q° t diffo
pt das z qy ꝯamo qy q vsolu
ptlory diffoz acuty ut qy qo
tay smy sit tu eo inde pquo
ey eo ſſp qpor ꝯpma t form ita
qy ſſpu pco aequa inde ꝯpoz
e supp pic ꝯpoita ꝯpma t forma
t e ꝯpio vsolu pdiffoz t vm
dr 3o dr q ſſpe iaz ꝯpioz ipsa
qy ſſales ipuic ſſoc qy ꝯut
qy t dra dm ꝯpoiti t simplcs
s ꝯnia ꝯnadma t qy coꝝ n ſſ
sit inde ꝯpoiti eo q n que ꝯna
t dias ſſſe t qo coꝝ n e diffo
Eoq° dr dr q loyca voles se ꝯ
pedue dra q̄c dr q simplicia
e ꝯau ꝯnadmor n e diffo t ꝯa
q q e ine n ꝯz locu z i° mod
tay indicat adqoz bu e numis
ſſpecial 3o nond q mgr iq̄ce
locdad al dr q fort ita vno no
sut demite ped t tam assignat
q² dr pris i plogo dcaia q omis
diffocs p q̄e n yng° ſtre acta
t ſſpes diffo nt ꝯettuae dcꝯ
sut tasse t bene ai ꝯo diffocs
cenlecs n ꝯnuut ias ſſpes acales
io dr q diffoce acules ſſ diffocs
q nos t ſſpom aloyto ul ag to
2a nond q forte id no te z
e vny i s̄c ſſ q mgr dr q diffocs
ꝯdiuc tu n notificat acta applic
sit diffoce q nos t ſſpm pmotiss
aloyco ul ag to qo n plag ut vo
viy na diffo q nos to aty t
n q cus ꝯau i aia cornue ut
eid ꝯau cornz vacua t locy
n ꝯplety corpe no diffo ꝯdita
t acules n corn dt eid ꝯtu
up° aiaz q² qy diffos q vnic
t acules ꝯpor ꝯpgtu ꝯs t dra
acules diffitio au cornz vm
ꝯau i s̄c sunci ad sit py acty
tillos Et mis ceto q ſſſe no
eoqic de diffoiby acuty e au do
e q diffoce n ſſ n pear t q
diffoce n deut das p addita
t q acam n e diffo. aut si ꝯt
eo ado ꝯt vo qo q ita illigi
n put id de diffoiby acul q ꝯ to
2a n vo q metha ſſpat diffoce
ag to ul aloyca digco n e dubi
au ic n sciat diffoe/q au aloyca
ſſpat qo forte vny e q° adyst
e loyc ꝯtio vide ꝯpoꝝ ꝯfec
diffo acut ty vty id sit q ꝯde
t ſſpi z uta ine id e ac al t
at/ t uta id [illegible] sit p q° ſſp ut
ꝯy t dra na ita n ꝯz loyca

essentie sed infinitatem contra ubi quod divina
essentia potest inequale et similiter quod 3 distinctione
primi [illegible] modo idem et [illegible] consilia contra
sed infinitatem et infinitate 3 [illegible] non
[illegible] [illegible] [illegible] [illegible] [illegible] [illegible]
[illegible] quod idem [illegible] non [illegible] Ad rationem
quod [illegible] [illegible] [illegible] [illegible] aliud
[illegible] non [illegible] quod 3 [illegible] [illegible]
[illegible] quod est [illegible] quod est [illegible] adequata
simpliciter [illegible] adequale eius notitiam
[illegible] [illegible] si [illegible] quod est [illegible] si non
[illegible] [illegible] notitiam non [illegible] [illegible] [illegible]
[illegible] [illegible] [illegible] [illegible] quod est [illegible] quod est
2o [illegible] et [illegible] [illegible] Ad 2a [illegible]
[illegible] quod est [illegible] simpliciter adequata
[illegible] patet quod [illegible] non [illegible] [illegible]
[illegible] 3a [illegible] [illegible] quod est [illegible]
[illegible] [illegible] patet quod [illegible] quod est [illegible]
non [illegible] [illegible] quod [illegible] non est [illegible]
[illegible] [illegible] [illegible] Ad rationem
[illegible] simpliciter [illegible] quod est [illegible] [illegible]
[illegible] quod [illegible] tamen [illegible] [illegible]
non [illegible] [illegible] patet [illegible] quod est [illegible]
[illegible] tamen [illegible] [illegible] modo [illegible]
simpliciter non [illegible] [illegible] [illegible] [illegible]
[illegible] 3 3a [illegible] et [illegible] patet quod [illegible]
simpliciter non [illegible] simpliciter sed [illegible] [illegible]
[illegible] 3 [illegible] [illegible] [illegible] quod [illegible]
non [illegible] [illegible] simpliciter quod [illegible] [illegible]
quod est [illegible] adequatam [illegible] notitiam [illegible]
[illegible] et si [illegible] adequatam notitiam totam
notitiam [illegible] [illegible] simpliciter [illegible] quod [illegible]
non [illegible] [illegible] simpliciter quod [illegible] [illegible]
[illegible] [illegible] [illegible] adequata [illegible] [illegible]
2a [illegible] [illegible] non [illegible] quod [illegible] [illegible]
magis [illegible] [illegible] et [illegible] [illegible] [illegible]
absolute [illegible] non [illegible] [illegible] quod [illegible]
quod est non [illegible] [illegible] simpliciter quod [illegible]

tamen [illegible] quod non est simpliciter [illegible]
[illegible] [illegible] quod est [illegible] [illegible] [illegible]
[illegible] [illegible] simpliciter et [illegible] [illegible] [illegible]
[illegible] est [illegible] quod divina [illegible] [illegible] [illegible]
[illegible] [illegible] [illegible] [illegible] [illegible] [illegible]
[illegible] [illegible] [illegible] [illegible] [illegible] [illegible]
quod [illegible] [illegible] non vult quod [illegible] [illegible] et
[illegible] [illegible] sed quod [illegible] [illegible] et [illegible]
[illegible] 2o [illegible] [illegible] [illegible] [illegible]
sed [illegible] [illegible] [illegible] [illegible] [illegible]
[illegible] [illegible] [illegible] [illegible] [illegible] [illegible]
[illegible] [illegible] adequali et [illegible] [illegible] patet quod
[illegible] [illegible] [illegible] [illegible] [illegible] [illegible]
3o [illegible] [illegible] [illegible] [illegible] [illegible]
[illegible] [illegible] [illegible] [illegible] [illegible] [illegible]
sed [illegible] 3 [illegible] [illegible] [illegible] patet [illegible]
quod [illegible] divina non [illegible] medium [illegible]
[illegible] [illegible] [illegible] patet quod [illegible] [illegible]
[illegible] [illegible] [illegible] [illegible] [illegible] [illegible]
[illegible] [illegible] non [illegible] [illegible] [illegible]
[illegible] 3 [illegible] [illegible] [illegible] divina [illegible]
[illegible] [illegible] ita [illegible] divina [illegible]
[illegible] [illegible] sed divina [illegible] [illegible]
[illegible] [illegible] [illegible] divina [illegible]
[illegible] [illegible] est [illegible] et [illegible] patet [illegible] [illegible]
quod ita et [illegible] [illegible] inequale [illegible] [illegible]
est quod [illegible] [illegible] [illegible] [illegible] [illegible]
[illegible] [illegible] [illegible] [illegible] [illegible] [illegible]
[illegible] [illegible] [illegible] quod divina sed [illegible]
[illegible] [illegible] [illegible] quod divina [illegible]
[illegible] [illegible] ut quod [illegible] [illegible] [illegible]
sed [illegible] [illegible] [illegible] [illegible] [illegible]
[illegible] [illegible] [illegible] patet quod non [illegible]
[illegible] [illegible] [illegible] [illegible] [illegible] [illegible]
[illegible] [illegible] [illegible] [illegible] [illegible] [illegible]
[illegible] et patet [illegible] quod [illegible] [illegible] [illegible]
[illegible] [illegible] [illegible] ita [illegible] [illegible] [illegible]
[illegible] [illegible] [illegible] [illegible] [illegible]
[illegible] quod si [illegible] [illegible] [illegible]

in celum celestes sed accidentales / unde est
questio quod quantitas motiva ... et non est ad
quod ... et cetera. Tercio ergo nullius
rei simpliciter secundum dici celestes, ideo secundum
corpora nata secundum speciem dicuntur celestes
... speciem ... ut deus ... sed
... non speciem in simplici ...
in celo sunt ... Tercio ergo quod
... differencie celestes non ... simpliciter
...

[illegible]

Et sic est finis questionum methaphisice libri venerabilis magistri Marsilii ... per me Petrum Peryn ... die sabbati post Jacobi Anno domini ... hora quasi septima Prage in collegio Karoli

Deficiunt questiones octavi

Utrum forma substantialis in composito sit causa essendi substantiam [illegible] ad compositum. Et arguitur primo
quod forma [illegible] quod non
[illegible] sit [illegible] posset esse [illegible]
forma ut salte [illegible] sit
[illegible] omnis [illegible] forma [illegible]
[illegible] forma
[illegible]
[illegible] de forma [illegible]
[illegible] forma [illegible] forma
[illegible] extra [illegible] 2o [illegible]
[illegible]
[illegible]
[illegible] esse [illegible] actum [illegible] forma
[illegible] difformis [illegible] essendi
forma [illegible]
[illegible] de forma [illegible] 3o [illegible]
[illegible] difformis [illegible]
[illegible] forma [illegible] difformitas [illegible]
[illegible] difformis
[illegible] 4o [illegible]
[illegible] separata
[illegible] forma [illegible] esse
[illegible] forma [illegible] compositum [illegible]
[illegible] de forma [illegible]
[illegible] forma [illegible]
[illegible]
[illegible]
[illegible] forma [illegible]

substantia [illegible] difformitatem [illegible]
[illegible] substantia [illegible] sit [illegible]
[illegible] 2o ad
[illegible] sit id quod dat esse specificum forma est
causa essendi [illegible] esse quod dat [illegible] forma [illegible]
[illegible] esse [illegible] quod dat esse specificum [illegible]
causa essendi [illegible] esse [illegible]
[illegible] dat quod
[illegible] forma dat esse actu
[illegible] forma [illegible] actu [illegible] compositum
actum id quod est [illegible] 3o forma
[illegible] esse [illegible] essendi [illegible] composito [illegible]
[illegible] composito [illegible]
quod forma [illegible] substantia [illegible]
[illegible] aqua [illegible]
[illegible] forma [illegible]
[illegible] compositi [illegible]
[illegible] esse specificum
[illegible] esse specificum [illegible]
[illegible] 2o esse specificum [illegible]
[illegible]
[illegible] forma possit [illegible] 2o esse
specificum [illegible] forma [illegible]
[illegible] causa essendi substantiam ad compositum
[illegible]
[illegible] corporea
[illegible]
[illegible] 4o [illegible] causa essendi [illegible]
[illegible]
[illegible] forma [illegible]
[illegible] compositum [illegible]
[illegible] actu [illegible]
[illegible] forma [illegible] compositum [illegible]
forma [illegible]
[illegible] compositum [illegible]

vel ostendi posset in quantum vel tantum formis
in specie ut equus. Secunda articulus sic: maior
diversitas est formarum et compositorum quam
[illegible] individua eiusdem speciei compositorum secundum
[illegible] individua sub eiusdem speciei vel sunt
magis speciei [illegible] aliter patet quia secundum individua
[illegible] eiusdem speciei perfecta secundum [illegible]
quoque una quam in formis sed compositis non differt
ita [illegible] quia [illegible] una
parte ad minus [illegible] et [illegible]. Tertius
[illegible] ita secundum eiusdem speciei [illegible]
[illegible] [illegible] [illegible]
[illegible] sed ita est [illegible] et formarum [illegible]
[illegible] aliter patet quia [illegible]
[illegible] similiter arguunt et constituunt
[illegible] specifica [illegible] patet quia sed [illegible]
corporea ita formarum [illegible] corporea
si aliquid [illegible] est una sed [illegible] ita
[illegible] formas [illegible] vivunt. Si aliquid [illegible]
[illegible] formas [illegible]
[illegible] si aliquid [illegible]
intelligitur sed [illegible] ita aliquid [illegible]
[illegible] Secundo articulus [illegible]
[illegible] materiale [illegible]
[illegible] et compositorum [illegible] non [illegible]
[illegible] si formarum et compositorum [illegible] eiusdem
speciei [illegible] secundo [illegible]
[illegible] Secundo articulus [illegible]
[illegible] quod formarum et compositorum compositio
[illegible] eiusdem speciei compositio
[illegible] non [illegible] compositio est idem non [illegible]
[illegible] Tertio similiter et compositio
non videtur esse eiusdem speciei sed formarum et similiter
[illegible] vel [illegible] patet quia [illegible]
[illegible] et [illegible] compositio [illegible]
[illegible] sed [illegible] patet [illegible]
[illegible] et [illegible] patet [illegible]

[illegible] formarum [illegible] non [illegible] formas non
eiusdem speciei est compositio quia [illegible] patet
quia [illegible] differunt et formas non differunt [illegible]
[illegible] ut allegatum est aliud [illegible]
[illegible] Sunt [illegible] videbitur
[illegible] quod attendo [illegible]
[illegible] Et secundo [illegible] quod [illegible]
[illegible] Secundo [illegible] patet [illegible]
quod [illegible] non [illegible]
[illegible] et [illegible]
[illegible] patet quia [illegible]
[illegible] Tertio [illegible] et [illegible] philosophorum
[illegible] non [illegible] quod [illegible]
[illegible] non quia non [illegible] actus non
[illegible] Secundo quod [illegible]
[illegible] actus [illegible]
[illegible] actibus [illegible]
[illegible] non [illegible] quod [illegible]
[illegible] adversus [illegible]
[illegible] Tertio [illegible] quod [illegible]
non posset esse [illegible]
[illegible] quia [illegible]
[illegible] actum [illegible] non [illegible]
quod [illegible] actum posset [illegible]
[illegible] patet
[illegible]
[illegible] quod [illegible]
[illegible] quia ut [illegible]
[illegible]
[illegible] quia [illegible]
[illegible] ut equus [illegible]
[illegible]
[illegible] vel
volunt secundo vel [illegible] quia [illegible]

n e iualu^s ima eod sit pro act[illegible]
[illegible] voluntas enim non fert
[illegible] ad [illegible]
[illegible] [illegible] peiora
[illegible] q[uod] [illegible] [illegible] salutis et [illegible]
[illegible] supple / et ea peiora [illegible]
[illegible] [illegible] [illegible] maz [illegible]
[illegible] [illegible] [illegible] [illegible] [illegible]
/ ad nonum d[icendum] q[uod] n e [illegible] [illegible]
[illegible] [illegible] forma [illegible] salte [illegible]
[illegible] q n [illegible] [illegible] qz [illegible] sit
[illegible] q forma agat et [illegible] forma [illegible]
agit tu n [illegible] [illegible] [illegible] [illegible]
[illegible] [illegible] [illegible] forma [illegible] [illegible]
[illegible] [illegible] [illegible] [illegible] [illegible]
[illegible] [illegible] forma [illegible] [illegible] agen[illegible]
[illegible] vago [illegible] ita qz [illegible] [illegible] [illegible]
[illegible] [illegible] [illegible] eius [illegible] [illegible]
[illegible] qz [illegible] [illegible] [illegible]
[illegible] [illegible] [illegible] [illegible]
[illegible] q [illegible] sit pro [illegible] [illegible] n [illegible]
[illegible] [illegible] [illegible] [illegible] ut [illegible]
e quo n[on] [illegible] [illegible] [illegible] form[illegible]
[illegible] [illegible] [illegible] forma [illegible]
[illegible] duabus [illegible] q [illegible] sit
[illegible] q[uo]d ad nos [illegible] n [illegible] [illegible]
[illegible] [illegible] [illegible] [illegible] [illegible] qu[illegible]
[illegible] [illegible] [illegible] [illegible] forma [illegible]
[illegible] [illegible] [illegible] [illegible] [illegible]
[illegible] [illegible] [illegible] [illegible] [illegible]
[illegible] q[uo]d [illegible] n [illegible] [illegible] [illegible]
[illegible] [illegible] q[uo]d [illegible] et [illegible]
[illegible] / 2o [illegible] [illegible] [illegible]
[illegible] [illegible] [illegible] [illegible] q[uo]d si
[illegible] sit [illegible] [illegible] [illegible] ut [illegible]
[illegible] [illegible] [illegible] n [illegible] mag[illegible]
adequate qz [illegible] [illegible] ad
[illegible] grad[illegible] qui [illegible] [illegible] [illegible] [illegible]

[illegible] [illegible] / [illegible] q[uo]d [illegible] [illegible] 3 [illegible]
[illegible] [illegible] [illegible] [illegible] forma ut [illegible]
3 [illegible] corporea [illegible] qz [illegible] [illegible] [illegible]
e [illegible] [illegible] [illegible] et [illegible]
e [illegible] et [illegible] ita q[uod] [illegible] n e [illegible]
forma [illegible] e [illegible] ut [illegible] [illegible] 3 [illegible]
/ [illegible] nomine [illegible] forma 3 corporea
[illegible] q pot dici corporea [illegible] [illegible]
e [illegible] [illegible] forma [illegible] ut
pot dici corporea [illegible] qz [illegible] e [illegible]
[illegible] qz [illegible] [illegible] [illegible] [illegible]
[illegible] [illegible] [illegible] / [illegible] q[uod] [illegible]
[illegible] dici [illegible] [illegible] [illegible] [illegible]
[illegible] unos [illegible] qz e [illegible] [illegible] [illegible]
[illegible] et [illegible] [illegible] [illegible] [illegible]
e [illegible] [illegible] [illegible] et [illegible] [illegible] [illegible]
[illegible] que [illegible] sit [illegible] [illegible] [illegible]
[illegible] et [illegible] [illegible] [illegible] quar[illegible]
[illegible] [illegible] [illegible] [illegible] et [illegible] [illegible]
[illegible] [illegible] q si [illegible] [illegible] [illegible]
[illegible] [illegible] [illegible] [illegible] [illegible] [illegible]
[illegible] [illegible] / [illegible] q [illegible] sit [illegible]
[illegible] [illegible] [illegible] [illegible] [illegible] [illegible]
[illegible] [illegible] [illegible] [illegible] et [illegible]
[illegible] [illegible] [illegible] [illegible] ad [illegible] [illegible]
[illegible] [illegible] [illegible] / [illegible] nonum d[icendum] et [illegible]
q [illegible] sit [illegible] [illegible] formis [illegible]
[illegible] q n [illegible] [illegible] [illegible] [illegible]
[illegible] et [illegible] peiora / ad nonum d[icendum] et [illegible]
q ita q sit [illegible] [illegible] et n [illegible]
[illegible] [illegible] [illegible] ita [illegible] [illegible] [illegible]
[illegible] [illegible] ita q [illegible] [illegible]
[illegible] [illegible] [illegible] [illegible] [illegible]
[illegible] [illegible] et una [illegible] [illegible]
[illegible] [illegible] qz si [illegible] 2o [illegible] et
si [illegible] [illegible] [illegible] q[uo]d unus [illegible]
[illegible] [illegible] 3o et [illegible] unus [illegible] 3o
[illegible] [illegible] [illegible] 2o [illegible] plus

generationis et difficilis sic q[uod] 3 ign[?]
aliqui p[ro]fic[iun]t [?] dicentes q[uod] a[n]i[m]a p[r]i[m]i no[n]
sit p[er]fectio[n]e c[um] errore / D[icendu]m q[uod] aliqui sed
illos iam e[st] uerius q[ui]a dicentes q[uod] a[n]i[m]a
p[r]i[m]i n[on] sit integ[ra] totalis p[er]fectio q[uod] a[n]i[m]a includit
3 errore[m] Sed q[uod] accidentibus concedatur no[n]
d[ic]a aliq[ui] ut o[mn]es tenendo istos status e[qua]lite[r]
co[n]cl[usio] 3 p[er]fectio[n]e q[uando] a[n]i[m]a p[r]i[m]i ut dicte
[?] sed integ[ra] [?] et id 3 kathegor[?]
et te[?] git [?] scripta[?] ethicolog[?].
Quo no[n]dum q[uod] io dicit[ur] vere te
causa[?] ssei ssamie co[n]cl[usio] 2[?] q[ui]a nat[ura]
q[ui]a t[ame]n si[mi]les sp[eci]es debitas ssei
capaces [?] 2 na[tura] possunt ut
lactuce ut p[ro]fic[?] q[ui]a e[st] no[n] [?]
[?]as [?] sed ab[?]
[?] [?] sp[eci]es [?] una
2 tota natura[m] p[er] capaces [?]
2 na[tura] n[on] p[otes]t [?] arguit[?] e[st] diuersarum
sp[eci]er[um] ut lactuca q[ui]a 2 tota
natura sua [?] fact[?] et [?] tale[?]
arguitur[?] vinum et lactucam
diuers[?] [?] n[on] actu notat [?] et
obicit[ur] D[icendum] eq[?] p[otes]t 2 sua na[tura]
[?] capaces [?] n[on] p[otes]t eq[?] [?]
q[ui]a equa sapit semen ad[?]
alt[?] et equus sit no[n] p[otes]t sape
istud semen / D[icendum] q[uod] in[?] equo
et equa s[un]t si[mi]lia q[ui]a id q[uod] 3 ma[?]
equa e[st] bursa testiculo[rum] [in] equo
licet diuerse sint dispositi q[ui]a in[?]
equi sunt ordinata ut [?]
actiue et eque ut sapiat passiue
et [?] ite [?] s[ed] [?]
et n[on] 2 [?] sp[eci]e [?] sepius
[?] n[on] arguit diu[?] sp[eci]e[?]
Ergo[?] d[icendum] q[uod] mulieres et f[?] s[?]
[?] et [?] et [?] a[n]i[m]a
[?] abea[?] [?] q[ui]a n[on] plus

s[i] n[on] muliere posset saluari sp[ec]ies
q[uo]d s[i] vis et ideo cu[m] natura in-
tendit salute[m] sp[eci]er[um] intendit semp[er]
[?]. C[ontr]a huius p[re]missis quo ad
istud [ar]ticulu[m] est p[ri]ma conclusio
ita adh[?] q[uod] forme sp[ecifi]cales ut
q[ui]d[?] alie res ingenerabiles
sit causa ssei ssame [?] oculis
v[?]quid[?] q[uod] [?] sit si[mi]les [?]
similitudine et tu[m] si[mi]les s[unt]
cent[?] [?] radice su[m]me p[?]
q[ui]a si esset aqua oculis dissi[mi]lis
ut fo[r]ma [?] sp[ecifi]cales et n[on] similis
similes neq[ue] causa ssei ssame
q[ui]a vel talis dissimilitudo [?]
se [?]pte [?] et n[on] esset
oculi ut [?]pte qualitatum [?]
[?] et iter[?] n[on] esset oculi
ut terra se [?]pte intensionis
et [?]missionis et ita no[n] [?]
[?] ut esset [?]pte [?]
p[er]fectio[n]um diuersarum [?]
diuersis [?] ssei [?] et no[n]
q[ui]a [?] diuersitas n[on] p[otes]t e[ss]e [?]
causa ssei ssame ut [?]
[?] S[ecun]da p[ar]s q[uod] [?] [?]
formis [?] [?] [?]
sit a et b et sit [?] a for[ma] que
no[n] sit [?] simillima tame[n]

a sit b et sit c tunc ad modum sicut a et
b differunt tantummodo numero et a et c
plus differunt numero quam a et b
igitur a et c differunt specie. Similiter
[illegible] quod est inconveniens. Ideo oportet
dicere quod individua eiusdem speciei
sint numero similia. Contra dicitur si
[illegible] forme corporis equorum
[illegible] eque nigriorem eiusdem speciei [illegible]
dispositionibus manibus eiusdem ita quod forme [illegible]
possunt adinvicem altiores et equus
apud nos non [illegible] aqua
[illegible] et tunc [illegible] sunt
corpore et ea que iam sunt [illegible]
[illegible] producte ut notum [illegible]
et patet [illegible] quia omnia accidentia [illegible]
dispositiones [illegible] et cetera alia
et forme sunt eiusdem speciei [illegible]
valeat [illegible] dubitatio secundo [illegible] patet
quia individua corporum [illegible] et [illegible] corporum
quia forme corporum [illegible] in forme corporum
[illegible] a et magis. Contra [illegible] posset
producere [illegible] equos novos [illegible] sunt
[illegible] ita quod aqua nova [illegible]
producitur patet [illegible] forme [illegible]
[illegible]. Contra [illegible] si forme [illegible]
[illegible] unum [illegible] similes [illegible]
que informant [illegible] et [illegible] informant
[illegible] vel [illegible] eque
[illegible] et [illegible] patet [illegible] quia [illegible]
forma [illegible] speciei [illegible]
[illegible] suis et sic [illegible] et [illegible]
[illegible]. Dicendum forme [illegible] utique non est [illegible]
et forme [illegible]
[illegible] quam patet quia [illegible]

et non facerent [illegible] in [illegible] actu
[illegible] et [illegible] de actu speciem

non [illegible] ossibus [illegible] et [illegible] non [illegible]
2a [illegible]. [illegible] forme [illegible] dispositiones
corporis [illegible] dispositiones corporales [illegible]
et carne vel [illegible] similes [illegible]
[illegible] patet [illegible] 2a [illegible] actus [illegible]
[illegible] physonomie
[illegible] corpora [illegible]
[illegible]
[illegible]
[illegible] in actu [illegible]
[illegible]
[illegible] forme [illegible]
[illegible] organi [illegible]
[illegible]
[illegible] 2a [illegible]
[illegible] forme [illegible]
[illegible] animalis [illegible] anima [illegible]
[illegible]
[illegible]
[illegible] et [illegible]
[illegible] anima et [illegible] anima
[illegible] operationes [illegible]
forme [illegible] dispositiones corporales
[illegible] proportionis [illegible]
[illegible] forme [illegible]
[illegible] corpora [illegible]
[illegible] forme similes [illegible] et carne [illegible]
[illegible] similes forme [illegible] similes [illegible]
[illegible] proportionem [illegible] forme [illegible]
[illegible] opera [illegible] in [illegible]
musicali [illegible] melodia [illegible]
[illegible] non similes [illegible]
[illegible] similes et [illegible] in
proportione [illegible]
melodie [illegible] forme sunt similes [illegible]
[illegible] proportionem [illegible]
[illegible] opera. [illegible] forme [illegible]
[illegible] quamvis forme [illegible] et
[illegible] eiusdem speciei [illegible]
[illegible] forme [illegible] eiusdem
[illegible] eiusdem speciei et [illegible] inequalitatibus
[illegible]
[illegible] forme [illegible] proportionum
[illegible] et [illegible]

sed per separationem vacuum continue ipsi parti terrae addendo eius aerem quod est proximo

Ceterum advertendum quod pars separata ... naturaliter tendat ad locum ... ut quia [illegible] ... per locum naturalem [illegible]

[illegible]

quia non contra tendat naturam ad locum ... possibile est ... non [illegible] eius naturalis tendat ... ad locum ... forte quia partes ... tendunt ad locum ... ita tamen tendunt ut ... sua natura ... ita ... quia maxima ... et sua forma ... corporis ... ad ... continens ... naturaliter tendat ... [illegible]

[illegible]

8

pfecior for^e et q^o pfcoz nec mo
for^s c^ona z pfcior q^s sn ma ad
ma et addit aliq pfcois [O]ldracus
adspaz n^o q for^e q^os sic q^o adaucte
pq^d d^z q n potest cas z^m pfaz opioz
ß mo loqi pfos q aliq aliq opione
q for^e esset se pte z q noia sp^eta
m^g q^ncto cis q^s q posito [O]ldraz
poz q^e auctas cui^s dis ador d^z q
suppo d^s form^s q^ndtae tali^s s^em forte
ioc d^c q sunt aforas ß difficilis
d^s form^s tali^s p^efecto nec ^p^o s^pz
[O]ldraz poz unde q pl^s io adq^us
[illegible]

ita e s^llis tangit in n d^r ta ß sor^m
form^s in ß s^o sunt sp^ales q^ntitas gloss
n sit for^e [O]ldraz d^r q sor^m s^pecialem
e at gta ipsi^e occulis n^e ß aliq spei
ß loqui^r dicit p^uts ss d^s q^o sp^eca
ip^o [illegible] t oculiz ß for^e forte habz
s^ci t e aliq spei [illegible] q^r [illegible]
[illegible] ita n sit nob^s notat t
q^o d^r [illegible] ß for^e sp^al et una s^ec q
[illegible] z nat occul^z [illegible] for^m
ut^g spei t n ipse q^posti s^ed for^e ca
[illegible] for^m [illegible] ß ita spez [illegible]
[O]ldraz [illegible]
[illegible]

ta una quod in sacramento secundum aliud et corpori sic non est similia quia corpori intelligitur magis et sacramento non est quod non specta patet quia ta voce pro quod una est causa speciei audire ut equus quia magis quod aut equus quod alter equinus quia est per eius sed genus id est in actu sunt / Evidentia quia enim perfectio posterius in quibus de perfectionibus vel forma pro omnium suo predicatis et

2 Tertio in quibus de perfectionibus una res dicitur perfectior alia eo quod secundum quod plura perfecta dicta perfectior simpliciter exprimit / et dicitur perfecta perfectior simpliciter exprimit quam in sua voce nullam perfectionem importat ut esse vivere cognoscere et intelligere sed esse equum vel esse leonem non sunt perfecta dicta simpliciter perfectior natura potentie non quod vel sua natura perfectionem sed potius voce non sua secundum perfectionem de perfectionibus / Et ad primo perfectionem nota quod sic perfectio recipit non suscipit magis nec minus in comparationibus non est una res perfectior alia patet quia si perfectior est magis perfecta est quia perfectio suscipit magis et minus quod est contra auctoritatem sed ab patet natura perfectio dicitur de specie et predicatur per se in speciebus et species non suscipit magis nec minus in prius ideo / Si perfectio consistit in ratione quomodo perfectior et quod non suscipit magis neque minus secundo perfectiores vere ut sunt causa speciei ut dicunt et nos est una perfectior alia et totaliter patet et contra patet dicitur ... contra patet quia si sunt perfectiores causa speciei et una non est perfectior alia quia individua ... speciei deberet esse similia perfecta esse quod / Sed ad hoc dicendum specie non videtur esse equales quia comparatio ... res esse in eadem specie vna

non est ad id nec ... 30 ... per quod plura perfecta dicta perfectior simpliciter quod actibus et cum magis perfecta actiua et per nota quod si vero ... est sed ab ipsa parte patet quia in ... et est perfecta et id perfectum secundum perfecta non agit actibus ... pro patet in una et plura perfecta actiua aut sed actibus non videtur quod perfecta plura sunt magis perfecta actu actibus non potest esse ... / Sed actibus quod agit et movet non ... 3o quia non est aqua ... et ita terra sed dicitur ut ... dilecto dici videtur esse magis perfecta quam una quia magis et terra et magis perfectior / Secundo musca plura ... perfecta sed ... perfectior simpliciter exprimit quam sol ... eius et sol videtur esse perfectior musca vel terra patet quia musca vivit et cognoscit si ... esse vivere et cognoscere et si sol ... esse non vivit ut cognoscit ... patet quia sol est generator musce ... ad ... eius ... corpori / Sed sol est perfectior natura loco et musca ... grandem ... sol videtur esse ... secundum ... esse multo perfectior quam musca / Tertio arbor ... plura perfecta perfectior simpliciter dicta quod plus mole quia est et vivit plus mole aut si est non vivit non videtur quod arbor non sic ita perfectio sed plus mole quia plus male est ... et est ... et plus ... corporalia et quia ... motor ... nobilissimi corpori ... ut ... / Primo ad primum ... multa ... perfectior ...

non arguunt proportiones equales vel non
plura puncta arguunt eandem proportionem
quia quia vere sicut se habent plura
ad partem maius ita equalia ad
partem equale Ad 2m nam tunc sicut alium
respecta quam sicut — habent eque in latera
puncta proportionalia sicut esse unius et eiusdem
tres plurium dicta proportionum sumi et in
uniformiter tribus et ulterius non omnes
quia sicut ea parte quia sunt eiusdem proportionis
esse sicut eiusdem ¶ 6o arguit cum plura
puncta etiam habent partes aliquas summam
ita puncta vel ipse corpus multiplicet non
arguit eandem proportionem quia quia si eandem proportionem
arguunt ergo esset quia puncta caperent
quantitatem et aliquas tantum et per consequens magis
dicatur quia ideo idem est quantitatem esse et esse quantum
intelligitur quod tanta proportio est esse
sed intelligitur vel quantitatem intelligitur
non dicunt eandem proportionem quod quantitatem esse
Et confirmatur 3o potest esse non sunt
proportionalia puncta quia sibi quantum sicut in
idem est esse simul et intelligere vel esse non
potest intelligere vel similiter eandem proportionem
quia si eo puncta esse et intelligere
ab patet quia ipsorum idem est ipsum intelligere
et eiusdem quia similiter diversa eiusdem
et intelligant ¶ Ad 1am sunt omnes proportiones diversimode
dependentes sunt equales vel una non est proportionis
alia ipse tamen puncta multiplicantur quia est
eadem sed ad 2m potest quia si una est proportionis
alia ut ergo et puncta ergo non quando iniusta
puncta sicut possibile tunc in re quod alique
proportionis quod non et eorum sed ipsi
puncta non quia est equalia eiusdem esse ipsi
proportionis quod non est unum quia ipse excedit
alium et ipse excessum non vere confiteor
ipsius licet non vere quod sint due proportiones
sed et quod ipsi excedit una alia

¶ Confirmatur si ergo ipse excedit iniusta
tunc ergo et aliquis sunt equalis proportionis eorum
patet vere omnes ad eiusdem quia non si
quod ipse excedit iniusta tunc aliquis
quia azinia eiusdem 3 priorum adiectorum iniuste
tunc sint ita sunt equalia quod unusquisque
et tamen eadem habent priorum et quantitatum
proportionem ad quorum sed ergo et aliquis quanta
ad iniusta habent eadem quantitatem quia
una ipse excedit sed alia non vim
ipsum alio non est maius ¶ 2o probatur sic
quia omnes iste proportiones sunt equales
quod equaliter distat a contradictione proportionis
sed omnes eiusdem sunt quidem distat a contradictione
proportiones ad quorum quanta non recte magis
distant a contradictione proportionis tanto
proportion est remotior patet quia eiusdem equaliter
ipse distant a contradictione proportionis nam
si proportio unius esset in duplo remotior
in duplo magis distaret similiter in triplo
et in triplo magis distaret et ipse
¶ 3o probatur sic ita sunt equales proportiones
quod equaliter attendunt et recedunt
a proportione sua sed omnes iste diversimode
equaliter attendunt et recedunt a sua
proportione vel tamen quia tamen patet
quia parte et sua proportio 3 proportionis
proportionem et proportionis equalis que proportionem
3 in sua corporis communis ergo sicut patet
quia quod attenditur sicut quod maius
puncta distantia corporis a proportione sua non
vim ipsum non est maius ad ¶ Contra
arguunt plures opiniones et multi valentes
doctores dixerunt sed bona veritas
et magis ingeniis concepta et multi
alii valentes magistri quod volunt
quod iste due proportiones aliquibus quia
sicut habent plura puncta proportionum sumi

distincta extra animam et per animam ante
per se quod non quia dicit quod ipsa sint sed
unitas et si sint sed unitas ipsius perfectionis
Et quamvis plura talia predicata sed unitate
autem quod plures virtutes [illegible] in genere
que actus dicitur in eorum [illegible] et perfecte
non tamen alterius quia quod sequitur plura
predicata perfectionalia quod potest / 2o quod tunc
idem perfectius in quo plures species
specialibus perfectas quia non sunt distincte res
ut species et operationes earum genere quia
actus non notitia potentias / Sed ideo sequitur
plura predicata dicta perfectorum speciem plures
speciebus et operationes perfectas quia predicata
talia causantur a speciebus et operationibus
Dicitur sed non minus species esse et
vivere ita intelligere et velle quo species
intelligere et ex hoc causa operationis
quod non sequitur minus / 3o quia dicitur concludendo
eum sed alterius et plures est perfectionis
alterius secundum dicitur plura dicuntur predicata
perfectorum tanta sed ad et in
unitatem actus [illegible] quia in genere ad
contrario [illegible] sit 2o quorum omni
creatum esse et vivere et plures et aliud
esse vivere et [illegible] sed primo
quod esse ita et 2o [illegible] vivere ita
[illegible] sed cum quod [illegible] et plures non est
[illegible] et ita perfectum sed ad quod cum
includit tantum perfectorum quod ad actum
quod aliam / 4o quia videtur quod perfectionum rei
attendatur per lineam [illegible] usque
[illegible] usque ad summa et partem perfectionum
quia non videtur aliter posse attendi / quantum
[illegible] autem id videtur esse perfectius quod plus
[illegible] gradu et aliam [illegible]

[illegible] sed id est cum plura predicata [illegible]
[illegible] ex parte actus per [illegible] si species [illegible]
et [illegible] quia [illegible] illi plura predicata
[illegible] distincta perfectorum [illegible]
[illegible] aliquam [illegible]
Ad [illegible] sed videbitur quod perfectio rei
[illegible] perfectio rei dicitur [illegible] per [illegible]
[illegible] / 2o videbitur [illegible] perfectio
rei [illegible] / Et 3o videbitur
[illegible] / 4o videbitur [illegible]
[illegible] perfectio [illegible] per [illegible]
et [illegible] / Et 4o videbitur quod alium
modum attendendi perfectionem et [illegible]
[illegible] ad [illegible] perfectionem [illegible]
et actualiter [illegible] respectus
et [illegible] Circa adversum et [illegible]
[illegible] perfectio [illegible] perfectio
[illegible] per [illegible] 2o [illegible]
[illegible] perfectio et [illegible]
[illegible] perfectio non [illegible]
[illegible] / 2a [illegible] perfectio
[illegible] et [illegible] perfectio [illegible] et per-
[illegible] perfectio [illegible] perfect-
[illegible] ita [illegible] quod perfectio
[illegible] perfectio [illegible]
[illegible] et [illegible] ita [illegible]
[illegible] / 2o [illegible] quod ad perfectionem
[illegible] id quod [illegible]
2o [illegible] id quod [illegible]
[illegible] quia si non [illegible] id [illegible]
[illegible] 3o [illegible]
quod ad perfectionem [illegible] perfectio
[illegible] 2m quod [illegible] et [illegible]
2m quod [illegible] esse ut [illegible]
dicitur perfectionum [illegible] non
perfectionem [illegible] sed [illegible]
sit ita [illegible] perfectio [illegible]
[illegible] esse quia omni

ad secluso actus manente eius esse
materialis cuius perfectio consistit. Secundo omnium
generabilium corruptibilium perfectio accidentalis in pre-
dictis patet quia esse ipsorum est ipsum et perfectio
eorum realiter consistit. Perfectio essentialis
prima et esse rei per quod ... patet quia omnium
generabilium materiale esse consistit in materia et similiter
compositis. Secunda quod perfectio rei accidentalis
consistit in eius ultimo actu esse quem res
habet puta vel habita quantitas qualitas ut
dicitur ... deperfecto sed accidentalis perfectio
eius est virtus sanitas bona fama divitie
... huius non ... actualiter perfectum. Secundo
esse ... pariter esse dicta omnia individua
... vide(tur) esse eque perfecta
... perfecte patet quia eius perfectio
... contenta perfectorum constituentia
... materiam et formam ... dicte
quia individuus ultimo ... esse consistit
gradus perfectionis quia non ... et ... ita
... perfectum et equaliter esse
videtur ... Secundum ...
accidentalis perfectionis non oportet quod individua sint
eque perfecta ... natura ...
perfectionis et malo ... actu
... sit melius est perfectum esse. Tertia quod
non videtur quod essentialis perfectio ... sui
... ymaginacionem ... non
gradum essentie ... isto gradu perfectionis
... quia esse ... ista ... ista
... non est ymaginabile modo ... summum
gradum et non gradum et ista dista(n)tia
... non ... quod ... et ... po-
... non ... dici quod ... sita
... quod ... gradum esse ad
... gradum ... ita ... sit
... non ... isto gradu. Secundo
... perfectio ... quod ...
... esse ordo ... sit
et ... ad ... puta ... habet
... ordinem ... modo ... non est ...

... perfectas et actualia quia actualia ... non
gradum ... suos quod ...
et ... gradum ... producit ... esse
... quia ... non videtur ...
... ordinem ... quia videtur ...
esse ... ordo ... corporalium et ...
... gradus quia ... gradu
... corporalia ... illa
et ... corporalia ... gradum ...
... videtur quod ... sit ... quod sit
... una ... adeo ...
... adeo ... Ex tunc ...
... quod ... non sit ...
... individua ... non est ...
... ut ... et ...
... patet quod non est ... perfectio
... quod ... perfectionem
... patet ... perfectio
... ita ... non est ... individua
... quod ... corporibus ... perfectio
... loco et ...
patet quia ... individuum et ...
... non ... perfectio ... et ...
individualem modo ... individualis
... rei corporalis et intelle-
... ... corporalia ... formam
quod ... et formam ... Secundo
... quod ... esse ...
et quod ... sit ... dicitur quod non
intelligunt ... quod quod ...
... individuum
... ut ...
perfectio eque ... et ... non ...
... Secundo non ... quod ...
... individuales ...
... quod ... individualis ...
... et ...
ut ... ad individualem
... secundum ...

sed celum dicitur difficile verum non celum
est difficile. Modo dicitur rectus dividi intensive
et extensive sed forma contra valet quod infinita cont
potest incedi et diminui et sic dicitur quod ca
dico sed motus localis ita diminuitur
additionem extensionis nam quemadmodum per
extensionem sed corpus in situatione ita in-
dualitate una pars succedit altera situatione
una cum alia. 2o notandum quod rectus sed
[illegible] dicta quod sit quod recta sua ut
sit extensive non intensive difficiles ut
alia quod intellectiva. Dicitur sed rectus quia
extensionem et extensionem difficiles sunt ex
tensive ut sunt sive corpore quod intellectua
dicitur non quia quod sive non videtur suscipe
magis et minus ut supra adpuis. 3m
[illegible] dicitur 3 quod 2m sua ceciditur quod
extensionem et [illegible] sed difficiles intensive
quia quantitates possunt incedi et diminui
ut dicitur in principio. [illegible] [illegible] est quod
quod sit recte [illegible] quod dicto intensiva
et non extensiva ut virtus dilecta ex
quibus intellectualibus et accidentibus quod non sit
extensive quia consistit in [illegible] [illegible]
et tamen sunt intensive difficiles quod possunt
incedi et diminui ut [illegible] exposita
pagina et [illegible] [illegible] [illegible] et [illegible]
ita dicitur et est [illegible] opinio [illegible] ad
[illegible] dicitur [illegible]. Contra [illegible] [illegible] [illegible]
[illegible] [illegible] est quod [illegible] [illegible] [illegible]
perfectio circularis est [illegible] [illegible] [illegible] nam
[illegible] rectus [illegible] sit [illegible] [illegible]
[illegible] extensive et perfectio circularis [illegible]
[illegible] [illegible] sed quod perfectio circularis
[illegible] [illegible] [illegible] [illegible] [illegible] [illegible]
[illegible] [illegible] nolle et [illegible] [illegible] [illegible]
[illegible] [illegible]. Secundum [illegible] perfectio
circularis [illegible] [illegible] [illegible] [illegible] non

est magna ut [illegible] [illegible] [illegible] [illegible] nam
magnum et [illegible] [illegible] difficilibus. Contra
2m perfectio [illegible] [illegible] non est [illegible] quia
perfectio [illegible] [illegible] [illegible] [illegible] [illegible] quia
perfectio non est [illegible] ut magis [illegible] [illegible]
[illegible]. Secundum 2m quod [illegible] perfectio
ita [illegible] [illegible] esse [illegible] [illegible]
[illegible] magis [illegible] sed [illegible] [illegible]
magis quod [illegible] [illegible] [illegible] [illegible]
[illegible] [illegible] [illegible]. 2a quod [illegible] [illegible]
perfectio circularis 3 [illegible] [illegible] et non intensive [illegible]
quod [illegible] esse 3 [illegible] ita perfectio 3 [illegible] sed esse 3 [illegible]
[illegible] [illegible] [illegible] [illegible] ex [illegible] [illegible] [illegible]
non esse [illegible] perfectio circularis [illegible] [illegible] [illegible]
[illegible] [illegible] [illegible] non [illegible] [illegible] [illegible] [illegible] non
suscipit magis ne minus. [illegible] celum 3 [illegible]
[illegible] celi et [illegible] [illegible] perfectio [illegible] non
est [illegible]. 2o esse sive corpore non est difficile
[illegible] 2m [illegible] nam [illegible] ut perfectius [illegible]
quod dicto 3 [illegible] [illegible] quia [illegible] [illegible] non [illegible]
esse [illegible] sive corpore sed [illegible] esse [illegible]
[illegible]. 3o nam [illegible] [illegible] quod [illegible] [illegible]
perfectionem [illegible] ut [illegible] [illegible] [illegible] [illegible]
[illegible] [illegible] esse non [illegible] quod [illegible] non [illegible]
[illegible] [illegible] quod [illegible] quod [illegible] [illegible]
[illegible] [illegible]. [illegible] [illegible] [illegible] [illegible] esse
[illegible] quia non possit esse sive [illegible]
[illegible] [illegible] [illegible] quod celum non sit [illegible]
[illegible] [illegible] [illegible] [illegible] 3m [illegible]
[illegible] [illegible] [illegible] [illegible] [illegible]
[illegible] [illegible] [illegible]. [illegible] non ab [illegible]
[illegible] quod [illegible] circularis sive corpore [illegible] [illegible]
[illegible] [illegible] non est [illegible] et quia 2m [illegible] [illegible]
[illegible] [illegible] [illegible] dicitur perfectio circularis [illegible]
[illegible] [illegible] [illegible] 3 [illegible] [illegible] [illegible]
[illegible] [illegible] [illegible] [illegible] non. [illegible]
dicitur [illegible] quod non perfectio circularis [illegible] [illegible]
incedi vel diminui [illegible] quia [illegible] 3 [illegible] [illegible]
sua quod 2m [illegible] [illegible] non [illegible] incedi

z dimisti ut impugnat scilicet probamus
ymo sic signi 2m sui nam / 2o prin-
cipaliter adversarii nec 2o quod [illegible] posse recede-
re [illegible] sua et impugnat quod
[illegible] [illegible] q e q n pt [illegible] recede-
re [illegible] et ad ultimum dicitur quod multa
sit q [illegible] n [illegible] ipse condu[illegible]
[illegible] replicat in acie [illegible] / dictum
n [illegible] n e nq ipsius maior et deducit
[illegible] et [illegible] ia z maior [illegible] z
replicat [illegible] sic z opposito nam
adversarius [illegible] equi recedi sequi
[illegible] n maior [illegible] / 3o [illegible] q
[illegible] vide posse ipsi [illegible] supposito
[illegible] generali [illegible] q [illegible] n [illegible]
z nunquam [illegible] si [illegible] [illegible] [illegible] [illegible]
[illegible] [illegible] suscipit magis z n [illegible]
magis q replicat / Ad [illegible] q [illegible]
[illegible] [illegible] [illegible] [illegible] [illegible]
[illegible] ad / dicitur quod aqua fuit apri-
[illegible] q ita [illegible] z fuit [illegible] probabat
si ita [illegible] [illegible] nq pt [illegible] / replicat
[illegible] [illegible] [illegible] [illegible] [illegible] n. q [illegible]
[illegible] [illegible] [illegible] n possunt
[illegible] [illegible] [illegible] [illegible] [illegible]
[illegible] si [illegible] [illegible] [illegible] [illegible]
[illegible] [illegible] passio [illegible] n passio [illegible]
q ad [illegible] sic [illegible] pz [illegible] q [illegible]
z [illegible] [illegible] n [illegible] [illegible] [illegible]
[illegible] si [illegible] fuit diverse [illegible] argum[illegible]
[illegible] / 3a q [illegible] [illegible] [illegible] [illegible]
[illegible] [illegible] z [illegible] e [illegible]
[illegible] z [illegible] pz q ita e [illegible]
[illegible] / Ca[illegible] sic z [illegible] [illegible] [illegible]
q e [illegible] q n [illegible] [illegible] [illegible] [illegible]
q ut [illegible] [illegible] e equale [illegible] [illegible]
[illegible] [illegible] no sic [illegible] [illegible] si [illegible]
[illegible] [illegible] [illegible] [illegible] [illegible] [illegible]

[illegible] [illegible] [illegible] [illegible] [illegible] si a[illegible]
[illegible] [illegible] [illegible] [illegible] [illegible] [illegible]
[illegible] z ut [illegible] q e [illegible]
/ Co[illegible] [illegible] 2o [illegible] [illegible] [illegible] [illegible]
[illegible] [illegible] z q [illegible] e [illegible] [illegible]
[illegible] pz [illegible] [illegible] [illegible] [illegible]
[illegible] [illegible] [illegible] [illegible] [illegible]
/ Co[illegible] 2m [illegible] [illegible] [illegible] [illegible]
[illegible]. ipse aqua [illegible] z [illegible]
[illegible] pz q [illegible] [illegible] [illegible]
[illegible] sua [illegible] [illegible] [illegible] [illegible] [illegible]
[illegible] [illegible] / Co[illegible] 3m [illegible] [illegible]
[illegible] n vz. a z b. [illegible] [illegible] [illegible]
z a z c plus [illegible] q a z b e a z
c [illegible] plus q [illegible] pz. q si [illegible]
[illegible] [illegible] a z b [illegible] [illegible] [illegible] [illegible]
[illegible] z [illegible] z a [illegible] q z [illegible]
[illegible] a [illegible] [illegible] ab. a. plus q
b z [illegible] a z c [illegible] [illegible] [illegible] [illegible]
z n [illegible] plus q [illegible] z id z q [illegible]
suscipiunt magis z minus i [illegible] [illegible]
[illegible] magis z minus n [illegible] [illegible]
z [illegible] [illegible] [illegible] [illegible] [illegible] [illegible]
magis z minus / [illegible] q [illegible] [illegible] [illegible]
z [illegible] [illegible] [illegible] [illegible] [illegible]
e [illegible] [illegible] z [illegible] [illegible]
[illegible] pz q q ita e [illegible] / Co[illegible]
[illegible] [illegible] [illegible] [illegible] [illegible] [illegible]
[illegible] [illegible] z [illegible] [illegible] [illegible]
[illegible] [illegible] [illegible] pz q i [illegible]
sunt [illegible] [illegible] z n [illegible] z
[illegible] [illegible] z no [illegible] / Contra [illegible]
[illegible] [illegible] [illegible] z [illegible] q [illegible] [illegible]
[illegible] [illegible] [illegible] [illegible] z [illegible]
[illegible] [illegible] [illegible] [illegible] [illegible] [illegible]
z [illegible] pz [illegible] [illegible] [illegible] n [illegible]
[illegible] [illegible] [illegible] [illegible] z [illegible]
[illegible] z [illegible] igitur z [illegible] / [illegible] q
[illegible] [illegible] [illegible] [illegible] [illegible] [illegible]

eius intensive diminibilis et extensive dicitur patet quia
perfectio individualis 3 species dicitur extensive et
non intensive. Sed et specifica perfectio et dicitur unius
individui non videtur intra se continere plura
individua non tamen quod unitate quia 3es sunt
similiter tamen continet dictus tamen una non sit alia
ut notatum est. Secunda quod perfectio specifica secundum
modum graduum dicitur intensive et extensive
3 dicitur extensive et intensive patet quia ita
est de individuali. Tertia quod perfectio specifica
dicitur 2um extensive et dicitur 2um intensive
et dicitur intensive et non extensive patet
quia ita est de individuali. Sed dubium quia
quod perfectio specifica videtur intendi
per gradum summum sed summus gradus non potest
intendi igitur et cetera. Patet quia perfectio
specifica non dicitur specifica perfectio quia ista
specie non potest ei addi tamen non est de forma
summo gradu non potest diminui saltem si manet
summum tamen quod perfectio specifica sic accidens
potest intendi et diminui ex parte accidentium
mutando suas actiones quod potest intendi
et diminui quia potest diminui et per diminutionem
potest iterum intendi et cetera 3 perfectio est
specifica quia perfectio specifica non est ad quam
perfectio est individualis per primum notandum
dicitur quod verbum formis vel naturis
gradus summus potest existere 3 diversas
perfectiones divine continetur tamen sic secundum
pro ipsa taliter. Secundo dicitur quod
non tamen perfectio specifica non sit idem
cum individuali intendi et diminui potest
perfectio dicitur ad partem obiectorum quod ad
non dicitur perfectio est unius dicitur quod suscipiunt
magis et minus continua modo iterum
est 3 perfectio diminuta et media sunt
dicitur quod ita perfectio specifica sua potest
diminui ut 3 notandum quod dicta alio
modo dicto sed utrumque perfectio est contra
intendi et cetera. Circa articulum 3 ad-
vertendum quod apud sapientes theologos et
philosophos 3es sunt modi dicendi 2um quos diversi
voluerunt perfectionem ... deperditionem vel
generationem eorum. Primus modus est
quod res perfectio accidentalis per accessum adiacentis
sunt ut ita res dicitur perfectior quod plus
accidentis adiacentis sunt et iste modus non placet
... 2us modus ... rerum ... alio
quod iste modus. Secundus modus est quod perfectio rei accidit
per recessum alia ... et iste modus etiam
vel ... non placet ... ...
... Tertius modus est quod ita res 3 perfectio
... plus ... quod ... perfectionem ...
... quod ... et sic ita ... est
... intelligere et cetera quod ... ...
et ... quod ... perfectior ... ut
... ... et cetera.
Circa istum positum pono ... primo ... patet quod
... ... perfectionalia
... sit ... et ... est
3 ... perfectionem ... alterius ...
... suas actiones et medietate eius
et ... summa a et medietatibus ...
... alia ... perfectionalia quod ... a ...
... et ... sit ... ...
et si ... ita ... ...
... magis et minus ... ita ...
... ... perfectionem ... et ...
... non valet ... a ... 3 ...
perfectionem ... ut ... non ...
... ... perfectio suscipit magis et minus
ut ... Secunda ... ...
... ... 3 perfectio
... ... et ... equi ...
... est perfectionum ... ...
... ... quod ...
... sit perfectio ... equi modo ...
... 3 ... ut notatur 3 vero et cetera

3a pro sit aqua 2o sit sc(iendu)m q(uod) m(ulti)
venli pfroe isite excedit aliquin(us) t
tn pta pfroz sim(ul) [illegible] sit stise
eque multa p(atet) de equo t minsta
equus ·n· excedit ps(ecund)z minse t no
sue ex pfro minse multu reem(er)
qua pt tn pfrn q(uod) attigato ps(ecund)z equi
ya aliq(ue)t q(uod) isite excedit equa
ps ssen minse a tn minse tot
pta pfroalia gut sd equo pfroem
sim(ul) dicta ut te vine gquoste
t caire ita q(uod) qreq pta tlia gut
equo ce gut minse [illegible]· equo gt grad
equa t minse no d(icitu)r q(uod) grae equa
gut gt equo n dt pfroz sim(ul) q(uia) ut
n gt deo sed grae gt neq q(uia) minsta
grat ise ggros t motu t cool stc
grae n dc pfroz veut fi pfros
condita [illegible]a go coig solae eclipsepta
tella z pfrin plata ut giune ita
gaz auis layti gerbus po tn sic
geau ita ves vi ce pfron q 2m
sua naz pt tpfroz opacoz fi sol
gz sc sio ·id plate aor pz q(uia) actq
multiplicit(er) poue 2o dcaua eccspely
m z essibq gnbyuly 2m sui naz
gesseq pfroce ois sor pz q(uia) sol pe
ignadoz inltoz tit ifndiy sd ge
2o degradac motz solis iobliq(ue) ett
3 ca grados t cors pos dist isodig
sd plata n pt iaaz gradoz nisi
ipui sicus [illegible] 2o ut pfra vi
car pes extinsoz vel tet sol
valde excedit platau ut pauce
anslo t ita n sp(ecie) iplatis ut
dau z isteri arlo ut pes opace
t effis pfrores t pced(it) ro preus
ut pes psdz ceutez t auita no
po auos gesti id p pfrores acti
t opatace sc(ilicet) itozs ppoi(tio) 2o su

p cet plata spetat ipui vsditari
lca sol cet pfron q(uia) opacos solis
adug multa eclit pfranes sitiy
plate opa sp inacuos rea statu
no ditegq eatid iaz plata esstore
ut desste mo ecu e q(uod) ita plata
n ees nuq pfra q(uod) plata q esstat
t desstat q(uia) perimtas vo alg adls
pfros ecut i tett 3o plata no
e pfron epow q(uia) nadt abisfro ad
pfron z pq apsto adipsfrn q(uod) si
sp macz istatu pfro fi ut sol ecs
ea pfron ut notu e v(ide)l tect [illegible]a
go corg solae eclipsepta tellia esse
venu pfraq asto ut minsta pop(ter)
q(uia) eq moteic opacoz p duct n asin
t minsta t nulta ala t deducat
sd pa io sta adyoz parte 2o
id z pfraq q(uod) gz aoic silnez e po
ete q(uia) pui es z pfrasin t ui sua
gof pfros ino solz eqqdi q(uia) solz
ea vlis sbor ta adipducoz estim
auy ce tit ipsbing utz 2o de
gnabe ee etd e q(uod) minsta ut
asy n eqqdi i(ta) vo q(uod) go sit na
3o ppoitis zaliy sorinie ul saye
ita vo(l) veut pfron q(uod) mnq ala
tdigz fi minsta plq idigz desole
t sol mnq ut ut deminsta v(ide)l tect
gtz aor pz q(uia) ivitas soas zat
ita q(uod) mnq dcala idigz vo ce mag
ssuos t pfra sor no z ad adgradoz
ipiq minse yerat sol ad motu
aus tuc t isfucat no z eqido
[illegible] 2o isui nat z pfray q(uod) paucad
ala adsui ce t gsinao pssptut
notu e t pz pemdoie mo sol z eqqdi
q(uia) ipa minsta psspt sole toia q
sol pssspt utz v(ide)l tect [illegible] id vo
veule ce pfraq minsta q(uod) plus slade
apuad poa q(uod) minsta q(uia) isimq gdy
gsfros ispoiys e ce piaz po(te)nt(ia) ma
sol esst quemodi q(uia) sol gz mag

saltem parum in tantum excedit ut proportionari
suo quoque et post celi musca aliud ex magis
parum tamen perfecte omnis accidentes sunt quia
esse non potest ¶ Secunda conclusio esse solis est perfectius
simpliciter esse musce in tantum quia non est proportio
quia aliquo modo dicitur perfectionis esse musce esse com-
plete quia simpliciter esse musce et soli non
et ab quia id videtur esse perfectius cuius suis adeque
ordinatur et perfectior sed suis adeque ordinatur
esse solis et eius motus et perfectior fine
adeque ordinatur simpliciter musce vel ceteris animalium
in tantis autem patet quia bonitas et perfectio mobilis
ut attenditur penes finem natura nichil est bonum per
se [illegible] finales et ipse sic bonitas introducta
debet attendi penes finem quem natura intendit
autem patet quia finis esse solis et motus et quando
et generationis inferiorum spectatur sed musce
finis et generationes individui et aliquo modo maxime
et [illegible] perfectius generatur ex solis ¶
¶ Tertia ergo plura sunt perfectiora simpliciter dicta
dum complacita vel musca quod de corpore
solari scilicet [illegible] patet quia planta
esse et vivere [illegible] quod corpus solare
sed ad secundum dicitur quod vegetatio non
est vivere sed id non videtur esse dicente
philosopho quia hec vegetativa est prima potentia
est anima per philosophum secundo de anima
modo quod anima dat vivere ut notum est
ut musce quod esse et vivere et perfectione
et ita non convenit soli ¶ Sed contra sol vivit
[illegible] secundum [illegible] id non videtur
quia intelligentia [illegible] soli tamen non [illegible]
[illegible] non dat sibi vita [illegible] dat
vita lapidi [illegible] sibi [illegible] non
plus dat sibi vivere secundum duas opiniones [illegible]
permissione [illegible] si intelligentia dat vita
corpori solari [illegible]
quod perfectio solis penes ad [illegible] quia causa
[illegible] perfectio non [illegible] intelligentia [illegible] sit
[illegible] ¶ [illegible] ergo [illegible]
[illegible] non quia [illegible] perfectiores [illegible]
[illegible] plura sunt perfectiora simpliciter
dicta sibi [illegible] non corpora [illegible]

[illegible] sua est [illegible] perfectior sua [illegible]
et tamen [illegible] multa plura [illegible] ¶ [illegible]
[illegible] est perfectior musca et tamen plura
[illegible] perfectiora sunt [illegible] ¶ [illegible]
multa ¶ Et sol est perfectior planta vel
musca [illegible] et tamen [illegible]
[illegible] plura plura perfectiora sunt [illegible]
[illegible] solari et [illegible] esse
solis est perfectius [illegible]
quod esse [illegible] musce et plante [illegible]
quod non [illegible] quod [illegible] perfectiores
[illegible] perfectiora perfectiora sunt dicta [illegible]
patet quia ut [illegible] perfectius [illegible]
multa plura [illegible] quod [illegible]
[illegible] perfectius [illegible] plura plura [illegible]
[illegible] ¶ Secundo [illegible] si esse non sit [illegible]
perfectum [illegible] quod sit [illegible] quod id sit
perfectius cui plura plura [illegible]
id esse [illegible] perfectius est et [illegible] nolle
quod esse et vivere vel simpliciter aliquis
sed esse [illegible] non est [illegible] perfectum [illegible]
[illegible] quod musca [illegible] ¶ Tertio
si [illegible] perfectio vel plura plura
[illegible] omnibus [illegible] causatis [illegible] perfecte
quia [illegible] esse vel esse [illegible]
[illegible] non esse lapidi vel esse [illegible]
[illegible] non sunt plura [illegible] perfectiores
sunt dicta [illegible] videtur esse sic [illegible]
multa sunt lapides magne virtutis et
nobiliores [illegible] ¶ [illegible] quod omnis [illegible]
[illegible] perfecte quia omnis [illegible]
intelligentie [illegible] et diligunt et [illegible]
[illegible] quod aliquid [illegible] patet [illegible]
[illegible] ¶ ita plura [illegible] perfecte
[illegible] non obstante quia [illegible]
et [illegible] non [illegible] ¶ [illegible] ergo
[illegible] perfectio [illegible] non [illegible]
[illegible] perfectissimo [illegible]
patet quia omnis [illegible]
[illegible] gradum [illegible] gradus

sunt iste perfectiones a deo dependentium continentis
perfectio essentialis 3 finita modo finito ab infinita
finita 3 distantia ut 2 conclusio. Secunda ergo quod
intellectum non valente perfectiones patet. Sed dici
quod perfectio essentialis universi attenditur penes accessum
ad gradum summum patet quia licet sunt infinita
distantia perfectiones dependentium et perfectiones summi
gradus tamen una res est multo nobilior
operacionibus et perfectionibus accidentibus et actualitate
quam reliqua consequenter ad gradum summum. Tertia
conclusio ergo perfectio universi non attenditur
penes distantiam ab infinito gradu patet quia ab
infinito gradu nulla 3 distantia tamen distantia sunt
tamen quidem plurimos. Contra quia intelligens
creaturas et tali distantia. Secundo non nec perfectio
intellectum quantum et non gradum unam in alio
distantia quia intelligitur mediate tertio cum et non
esse perfecte intellecta non 3 distantia est [illegible]
infinito gradu tamen non sunt ut intelligitur
ad distantia vel ymaginaria ab infinito gradu
et sic vel sunt ymaginabiles ut sit. Contra
perfectio essentialis dicitur ex perfectionibus perfectiones
continentibus vel enim perfectionis secundo non est
videtur esse id [illegible] ut non semper
ymaginaliter sunt. tertio quia non quia distantia
videtur esse infinita nec sed dico quantum vado
infinitum ita et sic licet a sic est tunc
sunt equalia. Quarta ergo ad hoc [illegible]
est saluando quod perfectio essentialis capitur penes
distantiam ab infinito gradu patet quia potest dici quod
id ab infinito gradu plus distat quod ignobilioris
et perfectionis operacionis per rationem suam naturam.
Contra hoc probabilitas est quia duo modi
de perfectione essentiali universi quorum 3us modus patet
quia primi duo sunt tollerabiles ad bonum
intellectum [illegible] et [illegible] et modus
3us non quia [illegible] videtur sequi [illegible]
[illegible] perfectionibus et [illegible] quod ex 3o
Quantum ad quartum 3 conclusio quod universum

cum eorum motus [illegible] / primo dicitur quod 3 universitas
entium tam dependentium quam independentium / secundo
dicitur universum universitas entium dependentium
et iste dicitur ipso natura pars tamen dicitur aliquid
universi et ideo 2o modo non 3o modo dicitur universum
includens entium corporeorum tamen [illegible]
de celo et mundo / et 4o accipitur pro multitudine [illegible]
generabilium. Secundo notandum quod sicut in proposito pro
2o modo nam sed dicitur [illegible] ita dicitur
in quarto corporeis et de 4o in quarto corporalium et
generabilium. Tertio / prima 3 pars quod universum potest
accipi 3 ipsius perfectionis non potest eius
perfectio intendi licet extendi ita quod licet 3us
[illegible] quia pars patet quod universum non est magis
perfectum quam aliquando eius sed aliquando eius sunt
Deus est ipsius perfectio ut nunc est [illegible]
2a pars patet quia ista perfectio non potest aliquid
esse perfectum. 3a pars patet quia [illegible]
videtur deus posset operari mundum [illegible]
[illegible] ita [illegible] et perfectius ex quo est
2a. Contra [illegible] universum sunt accipere
ista perfectio non potest minui intensive sed
bene extensive ita potest minui patet
[illegible] probatio quia universum
potest augeri extensive ita potest minui
extensive. [illegible] quod omnis entitas
sunt iste perfectiones continue cum tamen [illegible]
perfectio attenditur penes perfectionem potest quod non
est intelligibile. [illegible] quod universum dicitur iste
perfectiones [illegible] non quod nisi sunt [illegible]
et universi sunt non licet [illegible]
sed includit [illegible] ex perfectione [illegible]
quia dicitur ad ymaginem iste perfectiones [illegible]
quia non potest esse aliis perfectionis. Contra hoc
universum non est perfectum [illegible] patet quia
[illegible] iste perfectiones et universum [illegible]
modo ista perfectio non potest esse [illegible]
3a. Contra quod 4a [illegible] videtur esse [illegible]
[illegible] tota perfectionum [illegible] et cum
[illegible] quod [illegible] perfectionis
[illegible] patet [illegible] quia universum non

est perfectius per participationem et tamen includit
aliud perfectiorem et aliquid vel aliud.
Et si dicatur quod ita est in omnibus aliis quod
dicitur quod id quod includit perfectiorem alterius est
tamen perfectius comparative sed non intensive
quia includit perfectiorem alterius et cum hoc aliquid
sed non est econtra patet quia si pedale
igitur sit bipedale continet talia, tamen continet
tota talia unius medietatis et quod
aliam quam alterius medietatis et tamen tantum pedale
continet non tamen aliud talis quod medietas
eius bipedale continet talia sed
tamen comparative talia. Aliter potest dici quod
ita sit in omnibus aliis quod non sequitur non sequitur
sicut quod istud continet quod istud et sibi
aliquid modo ista tamen ut patet de perfectionibus
universi quod est simpliciter perfectior et continet
ita perfectiones et cum aliis unde perfectius in
intensive. Ad nonum patet mediator mediat
perfectio dei. Dicitur quod non per mediationem et
si mediatur tanta esset perfectio in medio
sicut in toto. Ad 2am quod tandem universum 2o(?) quod
non est perfectum simpliciter patet quia aliquid est maius
eo respective ut patet principis. Ad 3am dicendo
quod universum sic acceptum in sua perfectione
minus est dicta applicatio non potest aliud vel
dicitur 2a ultima categorica vel potest quod
creatura patet quia per se naturaliter
ut angelus spiritualis quod non potest esse ad
celum vel creata intelligentia non universum
simpliciter. Dicitur 2o non est esse perfectum et in
ita potest notare est quod 2a pars patet natura
potest esse possibiliter facere unam speciem naturaliter
quod aliquid speciem est nunc creaturam et ideo per
perfectio universi esset aucta et si ita
nunc creata maior speciei dicitur per perfectio
eius esset minuta. Ad 2am quod universum
sic acceptum quando est comparative perfectius
quod omnia tamen quia secundum sicut quantitative magis
comparativa per se. Secundo supponendum quod perfectio
universi consistat in speciebus vel in nobis
est et cognitionem ipsius individuis quia sicut

non ponitur quod individua magis dicta. 2a suppositio
quod species qua perfectior est aliis specie generaliter
ita est creata quia non est in specie sicut
specierum generalium et complementarium. Istarum
quorum ut deum laudaret et pertinaci puniret
et in tantum quia creata alia non quia in
et voluntate. 3a suppositio quod quando sunt plures quorum
quam paucioris. 4a suppositio quod in una specie
imperfecta formis generalium ipsius ad creandum
hic optimum est secundum prima pars sed quando potest
esse plures quorum quam nunc propter illas suppositiones
et ideo optime modum suum universum in perfectis
quia ideo in universo magis 3 decoratio et specie
generalium perfectiorum 3 creaturis individuis quia
una species 3 imperfecta formis per rationes speciei
non una forma et ideo nobilior aliis
formis. Sed 2a pars non 3 dicitur. 4a quod
quod universum magis 3 aliis perfectio intensive
quam aliis patet quia si posset esse maior est
species perfectior illa generalium unus et aliis
quia aliis sed species quod non excedit eius perfectio
et tamen aliquid et alia patet quia non excedit
nunc generalium cum imperfecta accidens
patet quia perfectio continet ipsorum simul
unitur intensive sed 2o dignitate dicitur forma
omnium sunt termini sed intensive et ideo ut
excedit perfectio universi sed et tamen in
tempore specie generalium sunt ad perfectionem
universi aliis vel corpore. 3o quia possunt
esse plures quorum ut dictum est et non
speciei quod perfectio universi excedit et ideo
tum perfectio speciei quae non includit
intensive cum forma eius sub perfectione
et individuis. Dicitur multa sunt speciei pars
quam magis sicut sunt aliis. Dicitur 3o magis
continue vero rationalem quod in sacra
pagina beati visuri theologi perficiat
universum nam econtra nobiliores non
videlicet includit totum sed 3 aliis dicitur
Sed aliquid quod continet individuum

[illegible] perfectio intrinseca continet quod uno
[illegible] ad priorem [illegible]
[illegible] ¶ Ad 2m dicendum quod intensio
[illegible] nouarum productio ut corporis
non augetur nec minuitur perfectio [illegible]
[illegible] vita totum eius vita [illegible]
¶ Ad 3m dicendum quod [illegible] perfectio accidens
[illegible] accidentia sunt [illegible] perfectiue
formalis quam infima species [illegible]
[illegible] quam [illegible] species [illegible]
[illegible] ¶ Circa [illegible]
[illegible] perfectissimum [illegible] perfectior
[illegible] ut [illegible] est [illegible]
[illegible] patet [illegible] perfectio [illegible]
[illegible] est [illegible] perfectio [illegible]
[illegible] ¶ Circa [illegible]
[illegible] dependentiae et plus
actualiter [illegible] dependentia
tanto [illegible] est perfectius patet quia quanto plus [illegible]
actualiter tanto plus [illegible] perfectio
[illegible] et magis [illegible] perfectior
[illegible]
[illegible] ¶ [illegible] quanto aliquid magis [illegible]
nobilius [illegible] est perfectius tanto magis
[illegible] perfectior patet quia [illegible] actus [illegible]
[illegible] perfectius ¶ [illegible] quod [illegible]
[illegible] perfectius est [illegible] sua materia et forma
[illegible] magis [illegible] est perfectius [illegible]
[illegible] ut materia [illegible] perfectio [illegible]
est perfectius ¶ [illegible] forma
[illegible] est [illegible]
[illegible] perfectio [illegible] materia prima
[illegible] perfectio [illegible] forma [illegible] perfecto [illegible]
[illegible] perfectio [illegible]
[illegible] quod [illegible] possit [illegible]
[illegible] perfectam quam est materia prima [illegible] perfecto
[illegible] perfectio [illegible]
[illegible] tanto perfectius forma quanto forma est perfectior
¶ [illegible] quod forma [illegible] est perfectior
[illegible] perfectio [illegible] actu
et [illegible] et id est perfectius quod [illegible] magis
actu et [illegible] forma [illegible]
[illegible] quia est actus [illegible] et nobilior est actus
[illegible] et materia prima ¶ [illegible] materia prima
perfectior [illegible] actualitate patet quia [illegible]

perfectius [illegible] quod plus attendit ad esse perfecte
[illegible] materia plus attendit ad naturam [illegible]
[illegible] actus [illegible] patet quia esse perfecte
est esse formale et esse perfecte est esse actu modo
quanto aliquid plus attendit ad esse actu et perfecte
esse tanto est perfectius patet quia licet materia prima
sit ens in potentia tamen est aliquid [illegible] perfecte in actu
[illegible] et actus [illegible] est [illegible]
et ita quod [illegible] ¶ [illegible]
[illegible] forma et quod [illegible]
aqua [illegible] ut ita [illegible]
[illegible] generalissimum formalis et [illegible]
est actus et forma [illegible]
quia non est [illegible] ¶ Circa [illegible]
[illegible] quod [illegible] actus et non
[illegible] perfectius non [illegible] modo
[illegible] naturalem [illegible] tamen natura est
perfecte plus [illegible] nobilius quam [illegible]
[illegible] ¶ [illegible] quod [illegible]
et corporibus [illegible] quanto aliquid magis
elongatur [illegible] tanto [illegible]
[illegible] tanto est perfectius et nobilius patet quia
tanto magis recedit [illegible] formale
perfectio tanto plus [illegible] actu quod plus
attendit ad [illegible] actus et [illegible]
[illegible] sit [illegible]
natura [illegible] magis elongatur [illegible]
[illegible] quia natura non [illegible]
[illegible] perfectius [illegible]
¶ Circa [illegible] vegetativa sit perfectior
[illegible] et animalia vegetabilibus [illegible]
et quod [illegible] animalia est perfectior [illegible]
[illegible] quia vegetabilia plus [illegible]
anima quam [illegible] et animalia plus [illegible]
quia [illegible] ¶ [illegible]
[illegible] perfectius [illegible]
[illegible] patet quia magis [illegible]
anima et [illegible] nobilius
actus quam qui [illegible] forma
[illegible] et est [illegible]
[illegible]
[illegible] perfectius [illegible]

3um correlarium quod intellectus 3 perfectior
cum quo et anima eius patet quia plus recedit
anima a materia id est suas non facit [illegible]
dicta sed quod et anima eius anima id est intellectiva
suas species facit adeo purgatas
corporalia. | 4m correlarium duas esse gradus
sunt communis [illegible] perfectiones ut dictum est
probatum necesse est patet quia si alias quod posset
[illegible] elongatas anima et quod certe duas
species 2m nam et alterum posset [illegible]
[illegible] et [illegible] continui [illegible] se
| anima que facit de potentia perfectio [illegible]
prius intelligere anima videtur posse [illegible]
[illegible] ad [illegible] ut [illegible] ut [illegible]
anima et [illegible] prius intelligere anima [illegible]
[illegible] quod prius dicitur 3 et patet quod [illegible]
| [illegible] ex quo possimus arguere elongatus
alterius [illegible] anima vel accessu [illegible]
[illegible]
| Et ex quo dicitur [illegible] perfectiorum [illegible]
[illegible] quod [illegible] spatiorum
[illegible] et [illegible] | [illegible] quo [illegible]
[illegible] emanantur plures licet una
et eadem [illegible] et [illegible]
[illegible] [illegible] | 2a [illegible]
et corporalis [illegible] et [illegible]
et [illegible] et alia [illegible]
[illegible] admirans [illegible]
| 3a anima [illegible] et est [illegible] corporalis
[illegible]

Ceterum adversam dicitur quod [illegible] et [illegible]
[illegible] quod perfectius [illegible] non [illegible]
quia non [illegible] [illegible] [illegible]
et [illegible] [illegible] [illegible] quod
[illegible] una [illegible] quia magis [illegible]
[illegible] ut quia magis 2m nam [illegible]
[illegible] in nobiliore [illegible] quia magis
[illegible] [illegible] | Ad [illegible]
[illegible] dicitur quod [illegible]
[illegible] [illegible] [illegible]
[illegible] [illegible] [illegible]

| Ad [illegible] dicitur quod [illegible]
[illegible] [illegible] natura est [illegible]
[illegible] actu [illegible] et [illegible]
non [illegible] quod [illegible] [illegible]
[illegible] una [illegible] [illegible]
est [illegible] | Ad [illegible] [illegible]
[illegible] agere et [illegible] [illegible]
[illegible] 3 [illegible] [illegible] [illegible]
[illegible] modo [illegible] quod non est [illegible] | Ad [illegible]
[illegible] quod [illegible] [illegible] [illegible] et [illegible]
[illegible] non [illegible] quod [illegible] [illegible]
3 valde [illegible] non [illegible] [illegible]
| Ad [illegible] dicitur quod arguitur
[illegible] anima et [illegible] | Ad [illegible]
[illegible] quod omnes [illegible] [illegible]
adeo dicitur quod una esse [illegible] 3 perfectior [illegible]
quia non [illegible] aqua perfectio [illegible]
[illegible] perfectio [illegible] quae [illegible] perfectior
[illegible] et [illegible] esse qua 3
[illegible] perfectiorum una esse [illegible] perfectio
[illegible] perfectam [illegible]
id est [illegible] | [illegible] 3 [illegible]
perfectio [illegible] perfectiorum [illegible]
id est [illegible] | Ad [illegible]
[illegible] quod [illegible] [illegible] [illegible]
[illegible] [illegible] non [illegible]
[illegible] non [illegible] magis ad [illegible]
[illegible] 3 [illegible] [illegible] una perfectio
[illegible] id est [illegible] [illegible] [illegible]
magis una quod [illegible] quia magis [illegible]
[illegible] actu quod [illegible] et patet [illegible] natura
angulus rectus et acutus [illegible] [illegible]
angulum [illegible] et [illegible] non est dubium
[illegible] angulus rectus plus [illegible] quam
angulus acutus et [illegible] 3 [illegible] | Ad [illegible]
[illegible] adeo dicitur quod [illegible] [illegible]
[illegible] quod anima [illegible] [illegible] [illegible]
[illegible] non [illegible] quod [illegible] non [illegible]
[illegible] [illegible] | [illegible] dicitur quod quia

8

contraria distant oportet quod quolibet sit ad vel ab
bonum tertio dicam similiter quod est ita distantia
ista tamen tollitur ex parte eius non autem sic
ut vellet dicere quod esset dissimile
quod ista distant in specie aliqualiter
predicta. Est notandum quod contrarie dicuntur
in corporibus ad contraria et attribuuntur
deinde sed quia in naturalibus attenduntur
primum naturaliter et naturaliter contra
per se existens. Adiungit nunc quod quolibet
equaliter distant ab eo quod dicitur ad invicem
loquendo et ideo quod ab eo quod dicitur non
sunt distantia, ad quod non plus videtur
una pars quam alia ut est quod capit
ut ad inspectum consideratur. Dicit
postea ideo quod quolibet esse distant ista
ab eo quod dicitur et adhuc quia ab eo et ut
quia non non sunt ista quadrupedale
et quadrupedale in ista distant ab
magnitudine id est sunt equalia ut
non est et ab probatur quia utrumque est
tale in ista aliquid adhuc magis
dicunt non tripedale. Adhuc dicit
magis quia cuius dico et tamen
quod pedale et dupedale proportionaliter
proportionaliter. Consequenter probat dicens adprimum
quod si ita magis sint fuerit probatum
operati sed non sunt quo dividitur
corpus salva causa dicendo
adhuc dicit quod si esset sicut dividitur
potentia et proportio et ita esset non
sed tamen quod proportio accidit per se
prima proportionalia et causa adhuc dicit quod
una quae sunt plures unitates est
sed tamen non proportionales secundum aliquam
dupedale et ita sunt
communi plures dividuntur
quod alterius quod per se quo ita sunt proportionales

ut esse tripedis esset simile. Adiungit oportet
adprimum quia quod id causam et perfectius
quod nobiliores quia operationes et non solum
adhuc quia quod ipsius et operationibus
prima etiam sed quia esse in duobus duplex est
dissimile et duplex quia contra ut probat.
Adhuc ponit quod ab eo quod sunt ista
et non solum vult intelligere cum adhuc
adiungit tamen et dicit ultimum quod quod unum
sit sed ad tamen non quia ita vult esse
sed ad nunc ita ut est sit sed solum non
tamen ita vult esse quia sed solum. Adhuc dicit
quod perfectio unius nisi una vel una licet
sed unum duobus licet et communicatur
ipsi quod dicam et ultima contra alii
quidem de eo quod est et

Dicit quod species sunt secundum numerum. Consequenter 3
quod species sunt unum id est secundum numerum quia id
quod est ab et secundum ad ab probatur quia species sunt sunt
id est sunt unum. Secundo posuit de eo quod 2°
quod species sunt secundum numerum id est et quod abiuncte
3° id est sunt secundum numerum quod non patitur ablationem
nec additionem species numerum ut materie
quia numerus non patitur additionem nec ablationem
ut numerus species unum non ita est diffinitio quod
tamen aliquid addes diversi speciei concepto sicut in
alia species ad proprio speciei constitutio diversi
predicta in precedenti. Quarto ita sit secundum numerum
quia non 2° numeri secundum causam perfectionis quod
ita est diminutis sed ita ut esse ipsius quod
diffinitiones species dividuntur sicut proportio quod quando
dividitur operationes generis speciei. Adhuc ita sunt
secundum numerum quod non patitur diversitatem dividi sed species
sunt aggregationes et tamen probatur quia per se
numeri est quod non sunt ista in duobus 3° proprio
sed probatur quia est diversitas additio species
Consequenter autem dicit species ... secundum quod sunt
puncta dicitur id est non secundum numerum quod
numerum fuit sed in proprio et puncta dicitur
non probatio et ab probatur quia si magis
ratio proportionalis aliquid species continuae sunt
puncta. Quarto ita non quia sit secundum numerum

q(ue) patiu(n)tur addic(i)o(n)em et ablac(i)o(n)em p(er)fecte
s(un)t nu(mer)i de sp(eci)e s(ecundu)m sp(eci)em p(ate)t q(uo)d sp(eci)es
... p(ate)t ut p(atet) q(ui)a nu(mer)us n(on) pati(tur)
addic(i)o(n)em et ablac(i)o(n)em s(ecundu)m nu(mer)os sp(eci)a(les)
nu(mer)i s(ecundu)m p(ate)t q(ui)a ita e(st) i(n) t(er)minis
q(ui) duab(us) s(ecundu)m sp(eci)es ... et ... ut
d(icitu)r 3 (et) i(n) li(bro) 2o q(ue)r(i) ... s(ecundu)o ita
u(t) q(ui)b(us) ... nu(mer)i ... p(otes)t e(ss)e mediu(m) q(ui)a
i(n)t(er) duos nu(mer)os p(ro)pi(n)q(u)os n(on) p(otes)t e(ss)e mediu(m)
mo(dus) ... sp(eci)es p(otes)t e(ss)e mediu(m)
q(ui)a ... sp(eci)e ... ad(dit)u(m) e(ss)e
... ita t(ame)n p(otes)t e(ss)e mediu(m) c(um) sit ...
dist(inct)a ... p(ro) ...
2o v(ir)t(u)ti addic(i)o(n)is. C(ontr)a adv(er)s(ariu)m 3 p(ro)
no(n) q(uo)d ... q(ua)n(do) ... u(tra)q(ue) sp(eci)es
s(ecundu)m nu(mer)i ... q(ui)a ... n(on) e(st) dubiu(m) s(ecundu)m
... q(uo)d addit(ur) s(ecundu)m q(uo)d addit(ur)
sp(eci)es ... et g(ener)o n(on) e(st) ...
u(tra)q(ue) sp(eci)es 3 nu(mer)us s(ed) u(tra)q(ue) ... sp(eci)ei
3 nu(mer)us q(ui)a n(on) e(st) dubiu(m) q(uo)d ...
et ... plu(ra) 3 nu(mer)us q(ui)a ...
... 2e medietas q(uod) s(un)t nu(mer)us ...
... ... et ... no(n)
e(st) dubiu(m) q(uo)d ... nu(mer)us s(ed)
s(ecundu)m e(ss)e ... ita ...
... e(st) u(tra)q(ue) sp(eci)es ... q(uo)d s(ecundu)m ...
... s(ecundu)m nu(mer)i ... 2o no(n)
q(uo)d sp(eci)es s(ecundu)m e(ss)e s(ecundu)m nu(mer)os p(otes)t ...
nu(mer)us ... q(uo)d s(ecundu)m nu(mer)us n(on) p(otes)t pati
al(iqu)a(m) addic(i)o(n)em ut ablac(i)o(n)em unitatis
salua ... sp(eci)e nu(mer)i q(uo)d ...
sp(eci)es n(on) pati(tu)r addic(i)o(n)em ut ablac(i)o(n)em
p(er)fect(ionis) ... salua ... sp(eci)e ...
2a ... u(tra)q(ue) s(ecundu)m nu(mer)us ...
... sp(eci)es ...
... 3o ... u(tra)q(ue) s(ecundu)m nu(mer)us
... ad ... ad unitate(m)
... posset ...
... et ... p(er)fect(ionis) ...
... u(tra)q(ue) s(ecundu)m nu(mer)us ...
q(uo)d ... s(un)t ... 3 alt(er) ... una

s(ecundu)m ... una ... p(er)fect(ionis)
... u(tra)q(ue) s(ecundu)m ... 2os nu(mer)os
p(ro)pi(n)q(u)os n(on) p(otes)t e(ss)e nu(mer)us mediu(m) sic ...
duas sp(eci)es p(ro)pi(n)quas n(on) p(otes)t e(ss)e sp(eci)es media
3o no(n) q(uo)d ... n(on) e(st) ... ap(u)d
... n(on) ... q(uo)d no(n)
p(otes)t e(ss)e 2o sp(eci)es p(ro)pi(n)q(u)e una ...
et a(li)a ... possit e(ss)e
... sp(eci)es media ut ... leonis
et cadaueris ... e(ss)e sp(eci)es ...
q(ua)r(e) ... p(er)fect(i)o(n)e cadau(er)is et ...
p(er)f(e)c(ti)a q(ua)m equus ... multu(m) et
equu(m) ... possent e(ss)e ...
sp(eci)es medie q(ua)r(e) ... e(ss)e p(er)fect(ion)i
... et ... p(er)f(e)c(ti)a q(ua)m equus ...
e(st) 4o no(n) q(uo)d ... sp(eci)es ...
... ut ...
... equus et g(ener)o ... sp(eci)es
... equi 3 ...
... ... sp(eci)es q(ua)r(e) ...
... a(li)a ... q(uo)d ...
ut ... sp(eci)es q(ua)r(e) una ...
... ...
... una p(er)fect(ionis) ...
n(on) ... ...
q(uo)d ... ut ...
et equus ... equus et ...
C(ontr)a adv(er)s(ariu)m 3 ... sp(eci)es ...
... et ad ... n(on) ...
... q(uo)d s(ecundu)m nu(mer)i ...
... ... q(ui)a ... sp(eci)es no(n)
p(otes)t ... et ...
... ...
... 2a ... sp(eci)es ...
...
... s(ecundu)m nu(mer)i p(ate)t ...
... ... sp(eci)e p(otes)t s(ecundu)m
addic(i)o(n)e(m) et ablac(i)o(n)e(m) ... p(er)f(e)c(ti)o ...
... ... p(ro)dicta ... 3a q(uod)

quinto Kathegoriarum iste concedat posse perfici
infinitum secundum unum quod ipse ponit naturale
quod non concedit patet quia ponit quod sit suprema
species descendendo infinitum quia ipse posset
producere spiritus perfectiores ad sensum ista ideo
et productis et perfectiores / 2a patet quia ipse
non concedit quod sit suprema species descendendo
quia eam posset producere perfectiorem species
quia suprema species simpliciter esse perfectiva
et innata non sit una ipse deberet
produci perfectiorem ut hoc fide peccatorum
et non cum ponens non concedat ut ponatur
et tunc non cum non sit una / Decima quarta
ipse tangendo non non sit dicto sed
minus patet quia tunc non potest capere aliquid
minimum quod primo significat ut probabilius
ipse ista species per quem minimum est
ipse deputari sed hoc non est ipsius
speciebus contra non sicut capere totum
quod fit speciem priore quam 3 ipse suprema
descendendo item primo sicut / Vicesima quarta ideo
nunc quod ipsius de ratione ad ipsas
species quod est ut quod patet esse tamen apud
Kathegorias sed timeo deberet ad simpliciter
nullum tenens dicere primo ideo singula
pars 3 minima ipse species quod ad perfectiores
quod patet esse patet quia sicut posset esse ipse
nisi perfectior quam prima potentia sed quia prima
potentia decima relinquit actum que
applicatur et sic non primo quod generat
quia dicitur minor perfectio specialis item
ut prima primam potentiam quam una species
plus recedit aliam a actu patet et ideo et magis
prima potentia quam ita quod una species aliqua
ut actu ... minor perfecto /
et ideo non est prima potentia quod est contra
... nominis una specierum prima potentiam
et theologos quod ... ...

Vicesima ideo tamen tantum non videtur posse
deveniri ad infinitam perfectionem cum tale actibus
possit patet quia quilibet actus est non sit
infinitum ut quod sit deus posse facere
aliter / Decima non quod perfectior actibus
ut specialiter formalis sic concedit sed non
patet quia non deveniretur ad ultimum posse
Kathegoriarum Commentator figurat sed timeo deveniri
ad non ut ad unum / Vicesima ideo tantum actibus
specialibus et actibus actualibus deveniri ad
minimum actum totalem quod est ut ad formam
sive equalibus et tamen accidit dandum
quia non sit ista actus totales actuales
et quia ille esse ... dandi / et
totalis quia quilibet est perfectio actualis est ut
tamen ut ad hoc ... implicat
non deveniretur ad minimum actum sed
non est totalis quod non est pars alterius / Sexagesima
ideo ... omnes gradus sunt ipse proprie
nature specie unitate ita sicut nature
secundum unum patet patet quia 3 differentie equi
equus et asinus et pullus ...
non equi tempore omne nature una gradus
non sunt gradus ... equus et ita quasi
est ... ... certa magis et
quod non generali per partes speciem et variant
secundum omnes gradus quod existit esse
materia aliqua non esset apta possibilis
ad ad quod equus ut sicut una deberet
procedere / Septima ideo tantum tamen 3 item
ordo gradus species patet quod id quod gradus
... etiam ut deductam materiam
ex quod sequitur patet relinquitur non quilibet
sit sic expressis / Vicesima prima ideo naturalibus
omne corporis natura est esse sic
quia ... natura non corporis ...
... corporis et quod sicut unus corporis
corporum corporis natura quod omnia
... ... si non
est ita tantum quia non est ... relinquitur

qr qlz corpp' cqlz ✓Secundum dico
ro aa ps qui se sd uni taliter n pz
qr aque sit s' i proc sd uni' t aque
ua pz qr duq gocc 8 da bat t 10ma
unda gq inter duas pte pp[ri]as i ps[a] loc bn
c aa pp[ri]e mea via qua d[i]s ut te inulu
t equid fonne nec mirf qr it adua etc
sec sic mediat aa ps ✓Tertia q[uod] est p[ro]p[ter] na[tur]a
sit indacto inter duas pp[ri]as i ps[a] loc
tanti q[uod] sit pt ee ps aa p[ro]pt[er] vna
t ipsorum aa pz diffcaliby q sint
parte ut si sto t' habe s' i pore ps[a] loc
tanti pt exarb cfici t fit quimixtio
aa ps q ab mea ut itas hilas p[ro]pt[er]
vna t ipsorum aa t[er]tio parte c tanta
t' sic dicisia t aa multa ✓Secundum
itol qua d[icit] n[on] pt se hic ps sd uni
pz qr it unus p[ro]p[ri]os na[tur]a so sit fac
media fi it duas ps cc na[tur]a pz
f[or]a aa passiva art[is] v[e]l tac ✓Ad
c ua ten ipse pt cedo p[rim]o itata
ps ch quin qsiue[n]t dici 3o dcaia
t pu cdi t pz q[uo]d qr ipse sit ps
q sto posset fit p[ro]gbas art[is] tcla
cn unius sint ✓ad quod ppoas itelli p[ro]pa
scda tc al[iu]s n q[uo]d clud[itur] qr exp[ositi]o
sitio f[or]mos sic v[er]um q posset f[or]ma
ca ad pt fcgera q ut vz adaa
Si aut ps ipsum itelligas fruis q no
sit fi pat ee tu ita valent c t go
adueq v[er]um e q na pod e ps qr
na ut 3. deuilly ita 3 ge[n]da ista
sit p[ro]ba ipse est s[ed] in dacto q[uod]
magis aa est ✓ad qu[a]rta q[uod] icbusio
ps qui ft sunt cu unus t ita bn
no pz codere quoby q deo ✓Contra
rol adpaz d[icitu]r q ita c saluta p ps
nd le ✓Ad 2am d[icitu]r q ps n dr i duo
q ps sto uni fi q quando sit sd uni
ad 3 vin ✓Ad 3am d[icitu]r q p[ro]p[ter] pa ✓Ad 4
q[uo]d aut q[uo]d adq[ui]ritur t ab eo d[icitu]r q e p[ro]pt[er]
na[tur]a adoz q q[uo]d dimisi ps diuid[it]
q[uan]t[itat]e opaus cu stat q itel opatae
ab cmulf p[ro]ptoe t q equata

ps attendat adiectio p[ri]us i q[ui]by dicit
ps pt ee cu p[ro]p[ri]a actui sua t de
velut q ps qui se sd uni sic q ps
do uni n sit ✓cu p[ro]p[ri]a sit sic nec duo
ps ut qui ✓Ad quarta q[uo]d aut q[uo]d adq[ui]r[itu]r
t q[uo]d bon i putes sic fi tact[il]iby no
tcl ppoi q ps tedit adiedilia
sit q ut desto sit p[ro]p[ri]a i ps imo actu
cu q[uo]d actu id ps f[or]ali pt ee aa
nq ✓Ista ✓Contra est per sua adpaz
q passiue ymagi[n]a[r]i q ita est 2a q[uod]
ymagi[n]a[tu]r pay t tc q[uod] tu adita ymagi[n]e
n p[ro]cedit io qui[a] adiu ps sit sd uni
q aut ✓Ad 2am d[icitu]r q 3a p[ro]pa gee dd
3az qt aor t q[uo]d bor p[ro]p[ri]a adq[ui]r[itu]r
fi 2a or[din]e na[tur]ae i q[ui]bus n pt ee
aa ps medij t 100 ps n qui se sd
uni ut day 3 i q[ui]by q[uo]d de q[uo] est fuit
p[ro]bar d[ic]ta t p[ro]p[ter] doctrinis [illegible]
[illegible] i die s[an]c[t]i stephani etc etc

Utrum idem possit agere in se ipsum et pati a se
ipso ✓Et arguitur q[uod] sic q[ui]a q[uia] c[ontra]rie sunt potentie
p[ro]hibitus agit i se ip[sum] t pati a se ipso
q[uo]d mauz se dorsio t 3 agi t mo
dorsio q 3 pati mo id q[uo]d c[ontra]rie 3 v[er]um
t id i[tem] t etc ✓Ad contrarie p[ri]ma 2a forma
agit t 2a mat[er]ia pati id n vz na[tur]a
q[uo]d p[ro]p[ri]um tcl mo i tcl pat mo
tu sit fort p[ro]p[ter] q[uod] opoti t c tcl mou[er]e
q p[ro]p[ri]um ✓2o q[uo]d arabia mou[er]e a se ipso
t n est id id agere i se ipsum t pati
a se ipso [quo]d t ac[tu] q q t aor 3 ps d[ic]uo
p[ro]p[ri]one t aor vz qr si al d[icitu]r mou[er]i
a se ipso tu tcl mou[er]e se ipsum t tcl
tcl mo a se ipso agit t pati a se

ad moue3 agere tact' n° v3 q oē
2m diam mou3 et 2m mia3 i moue
q ad h° mo° s3 9poi tct sc° mo
et si mou3 ē9 9poi3 tr ī celo agt
i 9paue° et d' t r' tact q' n
mutuo agēt et ē9 9poi ut obui
t° no tu obiu' n seq 9po3 sciau
tact' t3 pass° sut 9po3 q'tu ad cūc°
ea q u'utat s' s'elū ut nc est
sd mutuo et r'c' pati mutuo q' 9por'
et d'° s' actū ī mat'ie ca quo q
et s'l ī tactu ut d° 3° celi
Sed nūc uolu' tactū ualedi ag'e ī se
ipsum q' n de'iuat se et tē9 9poi
n de'iua' ab ali° et n' c poā ab alio
...o tū uolo pl's tg n° ctiq' p° et co
ip° uolu' pati tactū ualedi na
ualitio sui cēto s' i uolu' et io
n' s' i ualu' s'' q uolu' i forma
act' ualedi pati et n ab alio
ab alio q seq' actū ualedi q3
uolu' mot' q° 9p' agt adpā
et cā pati' ī se' ct' et tct' q3 s' ab
3 gnīo 2° de aīa d' n q aīa
3 ca aīa motū corporis ca uos
q' ymagiacōī s3 9pa° et motū
s'ilu tāq 3 ps 2° de aīa d' i.
q s'cīc et q'da pati s' ac'
ad calefiē9 mota actualefacere
d'uct' si adphq3 i' agt ip' 9 pu3
q3 q' i n pt pod ad gnauit
9p'3 taqua q' ipault aq
ab 3 copyri a Contra u ° uelle
pl's gnū qq et n° qq desc'' n
poā actū d° q 3 pud' tū'l'mdi
alter' tactu alter' et poā passiā
3 pud' tū'l'mundi ab alto tagit
alt' ex q'y s'' q' poā actiua
n agt nā tactū uel s' talter'
tactu alter' et poā pa'ua n°

pati n' ab alio tactu alt' g° no
alicā d' tcct' s' qndi' nta quoq'
q n' i' 2'ria agt et pati' s'3°
ps' ualēt ista q' s'le agt i s'le
arguit sic s'' q i' agit ip' ipo
pt de'uadē s' qūs d'lig ī quo
t pbat q' n' ē ī9pple q' q3
9p'ctū s' d' t tct' s' 8uo pq'o
pl's arī sic s't q n' pt moue
se 9p q' s' q' i' d' cuiq' ē tactu
et ī poā qūs s' q' actū et poā
9ppo' t pbat 9nas q' mouēs
mou3 ut tactu et mo ut ī poā
ut si calefaciēs se calefaciēs spi
calie3 cūās n calefacit et calefiet
et p9qūs n q9e ca q' d'ip' caū
s' a° pq'o° d' q' se q mo° mo
ab alio gn'lu' pq'' i' n ps moue
s' ip' s' s' ī ct īdē n 9cludit
n na ē īo adpeid p'' motaq'
c īmolēs q3 q ps' 8uo pq'o'
t p3 qnā q s' i' pt moue se ip'
ct dī° q p9 mota passē dici
s'o' pd mat q moue3 se ip'e
2m sorp et moue 2m mag uel
coiq t' pati' salte ē mo'l'
ī9qoc pō dicē d'actōe 9pa
29 d'actōe p'p'ua et co° dicē
de pas'e na q 3 pas 9pua q' saly
t i'str' 2° de aīa Contra i'' aupl
3 pd nau'd q ad' age ip' ip
aucte 9pua s'o i ctlīgi d'u
unc° d' ps' q' tactae tn icct
sui 9ppo3 2°u q' s'm d'ps'
tcc' t' a nexa 3 sui 9ppo 3°o
d' pati' q' d'ps' 3 agūs ad actū
matu adq s'o cuis 9pp° actum
2° nau'd q d' uolūtaūs actui

A t p[er] quem no[n] [illegible] n[on] e[st] eu[m] .n. [illegible] sub
[illegible] 2a q[uaestio] vi[detu]r q[uod] [illegible] agat ad sui corp[us]
ta[n]q[uam] [illegible] a motu [illegible] sim[i]l[ite]r p[ate]t q[uo]d
[illegible] ita vi[detu]r age[re] calor n[atur]alis [illegible] radicale ag[it]
[illegible] [illegible] [illegible] [illegible]

[illegible] desiccat [illegible] corp[us] [illegible]
[illegible] calor[e]m [illegible] [illegible] se[cundu]m [illegible]
acci[dens]

[illegible] dicet[ur] q[uod] [illegible] agit se [illegible]
[illegible] q[ui]a volu[n]t [illegible] [illegible]
[illegible] mala [illegible] dicet[ur] [illegible]
[illegible] [illegible] [illegible] [illegible] ta[n]q[uam]
[illegible] [illegible] sua [illegible] sui corp[us]
[illegible] [illegible] [illegible] q[ui]b[us] [illegible]
[illegible] [illegible] q[uia] [illegible] [illegible]
[illegible] [illegible] [illegible] [illegible]
[illegible] [illegible] p[ate]t q[uo]d q[uia] [illegible]
[illegible] sui [illegible] [illegible]
[illegible] [illegible] [illegible] [illegible]
A 2a q[uaestio] vi[detu]r [illegible] [illegible]
[illegible] [illegible] [illegible] [illegible]
[illegible] 3a q[uaestio] vi[detu]r q[uod] [illegible]
ag[it] [illegible] [illegible] [illegible]
[illegible] [illegible] [illegible] [illegible]
[illegible] [illegible] [illegible] [illegible]
[illegible] [illegible] [illegible] [illegible]
[illegible] [illegible] [illegible] [illegible]
[illegible] [illegible] agit ad sui corp[us] [illegible] p[ate]t [illegible]
[illegible] [illegible] [illegible] ag[it] [illegible]
[illegible] [illegible] [illegible] [illegible]
[illegible] [illegible] [illegible] [illegible]
[illegible] [illegible] [illegible] ag[it] ad corp[us]
sui q[uia] [illegible] ag[it] [illegible] [illegible]
[illegible] [illegible] [illegible] corp[us] [illegible]
[illegible] [illegible] [illegible] [illegible]
[illegible] [illegible] [illegible] [illegible]
[illegible] [illegible] via [illegible] [illegible] ta[n]q[uam]
[illegible] [illegible] [illegible] [illegible]
[illegible] ita [illegible] n[on] [illegible] [illegible]
[illegible] aqua [illegible] [illegible] sui [illegible]
[illegible] [illegible] ad sui corp[us] [illegible]
[illegible] [illegible] [illegible] corp[us] [illegible]
[illegible] [illegible] [illegible] [illegible]
[illegible] [illegible] [illegible] [illegible]
q[uod] n[on] [illegible] sui corp[us] [illegible]
[illegible] [illegible] [illegible] [illegible]
[illegible] n[on] [illegible] [illegible] [illegible]
[illegible] [illegible] [illegible] [illegible]
[illegible] [illegible] n[on] ag[it] ad corp[us]
[illegible] [illegible] [illegible] [illegible]
ita ag[it] ad corp[us] [illegible] [illegible]
[illegible] [illegible] [illegible] ag[it] [illegible]
[illegible] [illegible] [illegible] [illegible]
[illegible] [illegible] [illegible] [illegible]
[illegible] [illegible] [illegible] [illegible]
[illegible] n[on] ag[it] ad [illegible] sui [illegible]

[illegible] [illegible] [illegible] q[uia] n[on] [illegible]
[illegible] [illegible] [illegible] [illegible] equi
[illegible] [illegible] equi [illegible] [illegible]
3a q[uaestio] n[on] [illegible] [illegible]
ad agere [illegible] [illegible] p[ate]t [illegible]
[illegible] [illegible] [illegible] [illegible]
[illegible] [illegible] [illegible] [illegible]
[illegible] actio[n]e [illegible] [illegible] [illegible]
q[uod] 2a [illegible] e[st] ad agere [illegible]
A 2a q[uaestio] [illegible] [illegible] [illegible]
[illegible] [illegible] [illegible] [illegible]
[illegible] [illegible] [illegible] [illegible]
[illegible] [illegible] [illegible] [illegible]
[illegible] agit [illegible] [illegible]
[illegible] [illegible] 3a q[uaestio] [illegible] [illegible]
[illegible] [illegible] [illegible] [illegible]
[illegible] [illegible] 2a et 3a ad e[st] [illegible]
et ad e[st] [illegible] [illegible] p[ate]t q[uia] [illegible]
[illegible] [illegible] [illegible] [illegible] ag[it]
[illegible] [illegible] [illegible] [illegible]
[illegible] [illegible] [illegible] [illegible]
[illegible] [illegible] [illegible] [illegible]
[illegible] [illegible] [illegible] [illegible]
[illegible] [illegible] [illegible] corp[us] 2a q[uaestio]
[illegible] [illegible] ag[it] [illegible] [illegible]
[illegible] [illegible] [illegible] [illegible] agens [illegible]
[illegible] [illegible] [illegible] [illegible]
[illegible] [illegible] 3a [illegible] [illegible]
[illegible] [illegible] [illegible] [illegible]
[illegible] [illegible] [illegible] [illegible]
agens [illegible] [illegible] [illegible]
[illegible] [illegible] [illegible] [illegible]
[illegible] [illegible] [illegible] [illegible]
[illegible] [illegible] [illegible] [illegible]
[illegible] [illegible] ag[it] [illegible] 4a q[uaestio] [illegible]
[illegible] [illegible] [illegible] [illegible]
[illegible] [illegible] [illegible] [illegible]
[illegible] [illegible] [illegible] [illegible]
[illegible] 2a q[uaestio] p[ate]t q[uod] ad e[st] [illegible]
[illegible] [illegible] 3a q[uaestio] [illegible]
[illegible] [illegible] 2a q[uaestio] p[ate]t q[uod] [illegible]
[illegible] [illegible] [illegible] [illegible]
[illegible] [illegible] [illegible] [illegible]
[illegible] n[on] [illegible] [illegible]

Capacitates actiuas generis. Item uoluntas
actum generis consequitur quia uoluntas non fit [illegible]
[illegible] tria non generis in capacitate uoluntas
Secundo [illegible] actiue est [illegible] agens
uero ad 3 totale agens et actum totale
passiue [illegible] pro totale agens sicut
generis adaequate per dictum et per totale
passiue ac id quod per dictum generis
comparari [illegible] quia [illegible] generis
quod non generis in patiendo et [illegible] Secundo
et [illegible] non agit [illegible] non patitur
[illegible] per se et [illegible] quia [illegible] generis
[illegible] agendo quod non generis in patiendo
[illegible] praeter auctores allegatos [illegible]
[illegible] et est [illegible] quo et [illegible]
[illegible] de potentia actiua [illegible]
alterius [illegible] alterius [illegible] passiua [illegible]
[illegible] agens et passiuum
3 [illegible] Secundo [illegible] filii [illegible]
[illegible] 3 [illegible] actio et [illegible] non [illegible]
[illegible] [illegible] non [illegible] [illegible]
[illegible] et filius. Dicitur quod [illegible]
de actionibus [illegible] et [illegible] non [illegible]
[illegible] et [illegible] agens [illegible] patiens ut
est [illegible] agens modo [illegible] non est
[illegible] praedicta actio immanente [illegible]
et [illegible] non est [illegible] Secundo [illegible]
3 [illegible] non [illegible] quod mouetur
[illegible] motu [illegible] 3 [illegible] Secundo [illegible]
[illegible] 3 [illegible] [illegible]
quia [illegible] modo et [illegible] ita [illegible]
[illegible] 3 motus [illegible] motus 3 [illegible] ut
corpore. Item quod [illegible] motu
[illegible] est [illegible] 3 [illegible] quia [illegible]
nauis motu nauta et [illegible] non [illegible]
[illegible] motus nauis [illegible] nauis
[illegible] dicitur quod non est [illegible] quae
[illegible] [illegible] [illegible] [illegible]
[illegible] et [illegible] talis [illegible] [illegible]
[illegible] [illegible] mouentur [illegible] quod [illegible]

[illegible] 3 [illegible] talis et [illegible] non
est nata esse [illegible] motus [illegible]
[illegible] non est motus [illegible]
Ad [illegible] [illegible] et [illegible] dicitur quod [illegible]
[illegible] 2 alii. Ad [illegible] et [illegible] dicitur quod [illegible]
[illegible] alii. Ad [illegible] dicitur quod [illegible]
[illegible] Ad [illegible] [illegible] per [illegible]
[illegible] [illegible] 2 alii. Ad
[illegible] dicitur quod [illegible] [illegible]
[illegible] 2. Ad [illegible] dicitur quod [illegible]
[illegible] de actione [illegible]
et ita non agit [illegible]
[illegible] actu. Ad [illegible] dicitur quod [illegible]
[illegible] [illegible] quod non
[illegible] generis non [illegible]
quia [illegible] quod actio [illegible] non [illegible]
[illegible] quia [illegible] actu et potentia talis
[illegible] non [illegible] talis [illegible]
[illegible] actiue [illegible] actu [illegible]
[illegible] producit actu [illegible] motor
non [illegible] dispositio [illegible] actu [illegible]
[illegible] quod non [illegible] motu [illegible] et quod
non [illegible] motu [illegible] probat [illegible]
[illegible] concluditur [illegible] motor [illegible]
et [illegible] Ad [illegible] dicitur quod [illegible] 2 alii.
Ad ultimam dicitur [illegible] [illegible] dicitur [illegible]
[illegible] quod ita potest dici [illegible]
[illegible] [illegible] [illegible] motor [illegible]
[illegible] non [illegible] ad [illegible] [illegible] [illegible]
ut [illegible] ut 3 ita [illegible] 3 motu
non mouetur [illegible] 3 mouetur et [illegible]
[illegible] et [illegible] [illegible] [illegible]
[illegible] non est [illegible]. Ad [illegible] ad [illegible]
[illegible] [illegible] [illegible] [illegible] per [illegible]
[illegible] potentia ita [illegible] [illegible] motu
3 [illegible] mouetur [illegible] quod [illegible]

2 Utrum actiuum et passiuum opponantur [illegible]
[illegible] [illegible] [illegible] [illegible] non [illegible] quod
actiuum et passiuum [illegible] [illegible] [illegible]
[illegible] [illegible] [illegible] [illegible] [illegible]

quod actus et potencia sunt ultime opposita ut patebit
ubi tunc sit / 2° actus et potencia non patet
quia non eis videtur opponi quia per differencias eorum
accidentis per priuacionem illa / dicitur non quod actus est
compositum verum non sed in potencia dicitur quia non in actu
est et quod in potencia est non est / 3° patet quando
in 3° phisicorum disputatur pungnum quod idem
sit in actu et potencia vel eiusdem secundum se non
est nec actus et potencia opponuntur ut notum
est videtur etc / 4° complexe et incomplexe
sunt opposita modo patet quomodo comparat ista
tanquam actum et potenciam in textu ad 3m patet
omnino quia hoc patet quia incomplexa et separata
vocantur actu et complexa vocantur potencialia
Contra ad 2m potencia sunt adaptatio vel non
opposita quia quod verum est non sunt ad ad
absurdum quia tunc sunt quo est ad quod potest esse quod
ipsa est quod quod est actu et ipso sic
est quod est / 2° secundum est actus per priuacionem
contrario quia et quando et modo 3 potencia quia est
primum tercii di ab alto in quo alterius secundum
secundum potencia potencia est per accidens quod modo secundum et tunc
non opponuntur ut notum est quia nulla per priuacionem
per priuacionem / 3° patet actus est ipse de tunc
secundum potencia in textu et actus quia quia idem non repugnat
sibi ipsi autem patet 12° quod sibi autem patet quia potest
agere in 3 potencia actiua ipse est contra potencia
actiua / 4° potencia non est simul actu in textu
patet quia ita non opponuntur quia non verum esse
non potest simul ad secundum ad patet quia calefactiuum
non dicitur calefactiuum nisi quando calefacit quia si
non calefacit esse 3 ipso dicto et sic tunc
non est calefactiuum quia non potest ut calefacere
et esse non megaturus / Ingo potest ponere
nolia 2° visus 3 ad quod Contra in
ad 2m 3 secundum primo patet dicta quod actus
et potencia contrarius illi actiui multis modis
accipiuntur et potencia actus dicitur esse motus
quia dicitur 3° phisicorum motus 3 actus eius
potencia est et potencia quando contrarius est
duplex secundum actiua ut mouens et passiua
ut mobile et sic dicitur iste 3us capituli

quod motus 3 actus motiui et non actiui
motiui actus quia motus est actus in mobili
est sibi et potest visum per contrarias species
/ 2° quod iste actus sit forma et est actiui
ad potencia ita non secundum motus 3 virtuali ita
forma 3 in specie susceptiui et potencia vel ita
actus dicitur susceptiuum ita actus
ut 3 modo / 3° actus extenditur ad agere
et primo sequitur ab actu 2° dicta non
sunt in potencia in specie nec in virtute effectus
ut agentis effectus autem dicitur ut actu
quod effectus sunt sicut vel actualiter vel virtualiter
ut equus generat equum talis talem
nec vero quod dicitur actus primus quia est
agens circa quod sunt / potencia quando contrarius
dicitur passiua ut quod producit in actione per
vel quod corrumpitur in actione corrupta ita
vel sicut tunc fit corruptio vel productio
ut si dicitur tota anima dicitur 3 actus
et passiua contrarius 3 angelus quod producitur
quod dicitur potencia quia creature ad eam creat
actus dei / tunc si dicitur anima intellectiua
annichilabitur illa anima pateretur 3 evalue
quia tunc tota annichilatur et secundum
ipso esse anima est passiua sed virtute
quod tota fieret ita esse potest creacio
3 per potest designacio de actione et esse
/ 3° dicitur actus quod sit per esse sicut per esse 2a actus
sicut 3us et potencia dicitur quod per possibilitatem esse sicut per
adaptacionem in 2° ut quod est actu dicitur esse
per modum ipsa dicitur actus secundum id quod non est sed potest
esse dicitur potencia ut autem vero modo actus actu
et per 3 quando in speciem dicta duo quod actus
et potencia sunt talia primo modo omnes per naturam
per se videtur talis vel tota esse
ad totam potest esse et per primum capitulum actum
quia non quia quod dicitur actus 3 complete in non
2m quod ipsa est in quod autem ipsum
/ 2° namque quod potencia per se sumpta actum dicitur
virtualiter sed per extenditur actualiter
exempla sed patet idem 3 ipsa quod non est
secundum potest esse et id totaliter patet 2a pro

et quo sic. Ad 8m potest large sumi
esse id quod in potentia cui non repugnat esse
et actus et per consequens potentia. quo sic et de potentia
in qua si consequitur actus uel secundum potentiam
et posse esse et sic ad actum esse et ad
uicte esse quod oportet per 3 talis in potentia
esse talis et non eius quod potest esse potentia sunt
actu. 3o nota quod si posse esse capitur
potentia et uel quod est potest esse quod posse esse
quando tantum actus ut dicitur 3 sic
ipsum quod non potest esse nam si posse esse et
non esse quod 3 sic et nam contra diuisio
compositio. Ex nota 3 quod posse compositionem
quod sic in se id posse esse captum
actum ibus dicitur non esse potentia quod
sic sicut ita potest esse et ca posse diui-
sionis per quod eiusdem contingenter aduersus
et aduenire in se posse non necessario esse
dicitur ut possit. Ad 8 ca large putz
sicut aduenire et necessariis esse possunt.
Ad 9m uero ca accipio potest et actus
dicitur quod a 2o non agens 3o dicitur actus
tunc esse et quod non agit quod non est sit
ipsa esse id dicitur actus quod est in potentia id
quod potest esse et duo ut dictum 3 et
actus uero actus principaliter. Contra
quod ma est in actu 2o sic actu principale
non est ad est actu 2o sic formalis
quod uel dicitur ut actus id sit forma
ut declarat sic ca formalis. Sic actu
in ipso actus quod non est motus non 2o
quod non est agens. Ad 2o dicto. Contra ad 2m
ipsa ipso tamen actus et potentia sic 3 est
mas non oportet quod contra sit esse et ad ipso
quod sic potentia actum actus esse 3 motus
et potentia mouens uel mobile non esse motum
et mobile uel motum non est ipso sic
2o actus est forma et potentia ma quoniam
opponit 3o actus 3 agens et potentia passiua
quo sit actio uel ad quod producto
uel corpus et ita in opponitur.
Ad quartum actus 3o accipitur 3 cum quod

per contrarietatem ut calidum quia frigida aque
quod calefit corpus frigidus non 03 id
esse uel uiij na sol productio sunt
tamen diffinitiones 2 cum non oppositio contradictionis
causatur et sic de sicut oppositio contrarietatis
Ad 3m quod tamen ubi mos actio et potentia
esse dicitur contra quod 03 quod consequuntur adhuc
in na actus potentia ut motus dicitur adiunctum
uel mobile 2o actus 3 formaliter et est
ad potentiam 2o sic formalis sic 3o actus
3 agens non agens non potest intelligi sine
effectu quod agit uel passum quod agit et
ita 3 uicte per quod 4o sic tamen declaratum.
Ad quintum motus dicitur ad mobile et sic contra
est motus sic composito actus et quod
ipso contraria non sic quod esse est composita
tamen si ut esse quod sic contra diuiam
accidentium. Ad quartum potentia large
esse quod potest esse et actu esse quod adhuc
esse posse esse quod id quod est potest esse
motus 3. Ad 4 ipso tamen potentia esse et sic
et actus et potentia opponitur priuatiue patz
quod potentia quando continentia actus in ipsis possibi-
libus actus dicitur opposita priuatiue quod
per quod ipsa priuatiue opposita patet quod actus
quando contraria et potentia non contraria sicut
cui post 3 adhuc quod patet quod quo tamen
continentia actus et quod dicitur. Contra ad
ad patet dicitur quod quando capitur de actu et
potentia esse acceptis et potentia captum
esse secundum esse. Ad 4m autem quando
dicitur quod est uero contra consequens non est contra consequens
non dicitur actus et potentia pro te non sic
sed id 3 potentia et ipsa indispositiua
id potest esse actus et potentia diuiso
ut ad 2 et 2o actus dicitur uel est
potentia dispositio sic et sic uel quod est sic
capitur. Ad 2m dicitur quod pro captum actum
esse et potentia sic per diuisionem actus
actus. Ad 2m quod quod ipsa sit id esse
actum et potentia esse et diuisio contra
actum et potentiam esse. Ad 2m quod quod
tamen in complexo et incomplexo opponitur
declarationem uel priuatiue large oppositionem

pluralitatem. Et ultimo dicitur quod aliqua sunt que comparantur
active et passive / Secunda / scilicet ad res complexas
et incomplexas. Nam uel est sermo de rebus prout
notant complexa et res secundum partem
uocata seperata et incomplexa quia non comparantur
active et passive scilicet ita res complexe
et incomplexe. Ad rationes principales ad primam
dicitur quod propositio est de actione. Ad secundam
quod est una quatenus simpliciter et secunda deberet etc.
ad tertiam passionem secundo modo. Ad quartam quod
calefactum dicitur quod potest calefacere et dicitur
quod semper quod non est calefactum ut calefaciendum.
Ad quintam quod est impeditum et dicitur quod aliquid
est prius tamen quod est impeditum non potest calefacere
simul tamen potest calefacere similiter impedito
tamen ita quod non excludit tangentibus albedo
nec alia forma prout istud contra
non facit ut notatur etc. Et sic est de quo etc.

3 Utrum potentie irrationales prout actiua et actiua
autem propter res continuas unum ad duo quod
potentia est contra / sic ergo primo est potentia
irrationalis ut dicitur secundum cum sit prout
potentia non ipsa sit actiua. Ad hoc non est
potentia que dicitur non est repleta a qualitate
contrariorum ut calor est possit / secundo potentia
specie uidetur esse irrationales potentie secunda sic
sed dicitur quod contraria actiua prout actiua quod
calidum ... quod ad sunt contraria qualitates possunt
perceptio / Verum calor agentibus igitur etc. potentia
irrationalis et tamen potest actiua in actu et non
potest non agere naturale corpus quod
sit ignis sicut actiua quod liquefaciat lutum et
mollificat ceram dissoluens aurum et mollificans
sicut quantitates etc. / Unde sunt ut talis et agere
irrationale ut dicitur quia non contrarium sibi ita
potest actiua quia per ipsum sibi ut omnis contrarium
et potest actiua quia talis calor actualiter fortificat
frigus causandum et congelationem aque et guttas
ciues generando quodlibet et ceteris thyme
calore naturali confortat et complicat et calidum
Contra uidetur uelle philosophus in secundo methaphysice
uidetur non uelle quod potentie irrationales non sunt.

contrariorum / Item quod quo prius et ipsa
ut uidetur quod sunt res per se 2 in ultimo
simul et ad quartam. Certum est adhuc et posteriorum
quod propter irrationales apposita deus intelligere
praedicatas actiuas uel passiuas non deliberantes
uel non deliberantes tamen non tamen ...
quod agunt ut sic cum sol sit liberans
tamen dicitur irrationales uel intellectus quod
eius non est liberatus / Secundo notandum quod potentia potest
intelligi generaliter uel generata etc. et species
potentia irrationalis potest esse generalis
et dicitur specialis / Tertio notandum quod ad haec dicitur
uel potentia irrationalis potest actiua actiua
et actiua contraria et itaque potest actiua
et contrarias / Quarto notandum quod si conducere
utra naturam adsciam tangentem et non
ut dubium de dubio duo quem nec apud
tangentem non est dubium quod aliquod agens
si potentia ita uoluerit agat uel agere
contrarium sibi contrariis et possit non
agere et ideo quia si potentia ita tamen dicta
potentia non ualet tangere ipsa non afferat
sed ad eam uelle tangere agere et non
ut agat et tamen non debet non liberare
opposita contraria tamen agentibus ut philosophus
2 methaphysica et ideo apposito non dicitur
aliquid non prius natura per liberalitatem uoluntatis
ut si deus naturale non tangeret calidum
(non) loquitur de apostolus et sicut
naturales quod dicto / Certum est adhuc primum
potest potentia passiua scilicet una potest quod
patitur et quod tamen non pati et quod talis
tamen non calefacere potest quod ipsa potest quod
non naturaliter agenti apposita pati absoluto
sed si est dimotum ab agente non
patiatur sed per contrarium / Secundo dicitur quod
naturaliter non possit esse quod patiatur aduersus
contrarietate contrariantem ipsa tamen non sed
contrariantem et agentem contrariantem et pati
potest quod contrariantem sic non et participantem

i. e. simpliciter modo non oportet quod res agat quia patitur
hec quod continua adeo quod propria [illegible]
ipsa propria tantum res sit continuans ut medietate
[illegible] iam [illegible] et quod dicit continuans est
agere ergo [illegible] non est agere quia non est producere
sed est agere continuative [illegible] quod continuans
continuat [illegible] sic ergo continuans
ipse non dicitur agere ut si [illegible]
[illegible] non agere [illegible] ipsum continuando ipse
[illegible] non [illegible] agere [illegible] continuative quia non producit
et si continuans diceretur pati [illegible] quod [illegible]
[illegible] [C]onsequenter ponit [illegible] passiva
sit [illegible] patet [illegible] [Q]uarta quod potentie actiue
[illegible] et irrationales putantur quando agere
et quando non agere [illegible] quia [illegible] passio
putantur agere [illegible] actiua [illegible]
concordat [illegible] passiua et si non sit
passiuo [illegible] ut [illegible] et [illegible] passiui
concordat [illegible] actiuarum passiui [illegible] agit
ut notandum est [illegible] sit posita [C]onsequenter
potentie irrationales putantur agere [illegible]
patet [illegible] [S]ecundo dicit [illegible]
quod potentie actiue putantur [illegible]
quod non possunt quia [illegible] potentie actiue [illegible]
sit [illegible] quia non videtur quod [illegible] sit posse
agere et non agere [C]ontra quod non [illegible] iam
[illegible] nam [illegible] quod potentie
actiue putantur [illegible] putantur [illegible]
[illegible] possibilem quod quando agunt
et quando non agunt [T]ertio quod potentie actiue
irrationales putantur quando [illegible]
et talium [illegible] id probat ultima
[illegible] talis [illegible] est [illegible]
talis et [illegible] [illegible] [C]onsequenter
potentie irrationales videntur posse [illegible]
quod est [illegible] patet [illegible]
[D]ividit quod non sit [illegible] ita talis
et ita [illegible] talis dicitur non sit
[illegible] dicitur non putantur | [illegible] si dicitur quod [illegible]
[illegible] non [illegible] putantur [illegible] cuius [illegible]

[illegible] quod non est posse quod [illegible] cuius [illegible]
calidi et frigidi [illegible] [illegible] quod non [illegible] ignis
dicatur quod calor [illegible] [illegible] sit et
sit [illegible] [illegible] [illegible] calor
et [illegible] [illegible] calidi et frigidi
[illegible] quod non [illegible] sit [illegible]
[illegible] putantur [illegible] et non [illegible]
[illegible] quia [illegible] calor ex quo
sit calefacere et infrigidare [illegible] cuius
[illegible] et [illegible] motus [illegible] physico [illegible]
[illegible] [Q]uarta quod potentia irrationalis [illegible]
[illegible] actiua [illegible] passiua [illegible] [illegible]
ut [illegible] [illegible] [illegible] disposito
agunt ut [illegible] patet quia [illegible] cuius
[illegible] si [illegible] ad ignem calefiet
et si ad aquam [illegible] [illegible] patet de potentia
actiua [U]ltima quod [illegible] potentie irrationales
non putantur [illegible] [illegible]
ita quod [illegible] [illegible] si calidum
[illegible] calidi si [illegible]
et si [illegible] [illegible] [illegible] calidi
[illegible] calidi non calefaciat [illegible]
potentie [illegible] ad [illegible]
[illegible] [illegible] physici et [illegible]
[illegible] [illegible] potentie [illegible]
[illegible] et agere [illegible] non agere
[illegible] non [illegible] ut agere ut non agere [illegible]
[illegible] [C]onsequenter [illegible] dicit quod [illegible]
[illegible] [illegible] [illegible]
dicit quod [illegible] [C]ontra [illegible]
[illegible] [illegible] dicit quod [illegible]
id quod [illegible] non est [illegible] [illegible]
[illegible] [illegible] [illegible] [illegible]
[illegible] non [illegible] [illegible] dicit [illegible]
[illegible] et [illegible] [illegible]
et [illegible] ut si [illegible]
[illegible] [illegible] et [illegible]
sit [illegible] [illegible] non sit [illegible]
in [illegible] [illegible] [illegible]
[illegible] putantur [illegible]

eorum sicut quibus. Videatur quod actio et habitus non dicuntur simpliciter sicut adiudicare et mollire sed in actu et actio exsistat quia non est in ignis nisi quando agit. Ad quintum dicendum consimiliter quod talis ratio est et respectu cui non dicuntur contrarie et non voluit negare possibilitatem sed voluit ultimum quod dicitur per omnia et perfectis etc.

Utrum dicta quae potentiae partis intellectivae rationales et irrationales sit bona quae quod potentia rationalis potest in contraria et potentia irrationalis non

Et arguitur quod non quia nec sunt partis intellectus ut potentiae rationales possunt super contraria ut sanctitudinem et iniquitatem dicta et mala etc. Et actiones corporis sicut dicta corporis non potest dici quod non possunt super contraria. Vero una potentia possibilis contraria propter quod illa dicit sed dicitur contra eorum potentiae irrationales quae calefaciunt uno tempore motum et alio tempore non. Secundo arguitur quod dicunt potentiae rationales posse contraria quia ipsa tantum causa est movens corporis ad dextrum vel ad sinistrum sicut possunt aliqua alia mobilia motu processivo etc. Actio non est corporis quia illa movent corpora quae non perficiunt sed possunt contrarios motus etc. Tertio si potentiae rationales possunt contraria poneretur quod tunc sed non per potentiam aliter tunc quod sit potentia rationalis super contraria et hoc est quod ita non stat. Et vero in dicta non est bona quae non est et actio patet quia quia vel depositivum quia dicere unum actum non esset nisi et corporis patet quia moveret per tantum formam quae appetit suam formam. Quarto si potentiae rationales possunt contraria et irrationales non ut quod est quod potentiae irrationales indigent est determinatione et rationales non ut determinata actione. Dicitur sed unum rationale in actu corpus sicut dicere corpus patet quod non potest dici sicut quod rationales indigent inducere determinatione et irrationales propter quod illa dicitur non actu sicut sunt quae potentia est et sic de similibus sicut quae faciens non potest dici unum quia non vere sit aliqua etc. in dicta. Quinto rationalis potentia non videtur posse contraria quia perfectius dicta sicut quae est necessaria et actio patet quia si potentia rationalis potest contraria sed intercepta vel disputare aut quod est contraria cogitatio vel cogitatio sive cogitatio etc. non quia appetitum est quia unum actum etc.

Quod potentia rationalis non potest aut vel in voluntate contrario vel privatione boni et voluntas non potest super privationem vel privationem mali tunc non acceptabilis ad bonum sicut obiectum voluntatis. Sed dicitur quod sit contrarium necessario ut voluntas non disputabile nec acceptabile ipsum. Contrarium ultimas quinque quae tamen allegat et esset in ea dispositio sicut possibilis, ad quintum et alium et cetera.

Sunt enim ad quaestionem pro parte et veritas contrarium ad vitium possibile et iterum coniunctum ingenii sicut.

Dicendum ad primum sicut quod unde potentia rationalis quae irrationalis sit ut in contraria ad unum possunt sed determinat, quod non sunt patet quod quia rationes habet potentia quod ut talis potest contraria igitur sic potest quaelibet quaecumque eorum coniunctum et sic et alius patet quia quod tunc causa potest contraria ut non contraria sicut illo.

Secundo quod non potentia irrationalis ut rationalis potest contraria ad est sed potest sic determinari lex contraria patet propter quia illa dicitur sicut in contrarium ipsa potentia ut faciat contraria sit. Tertia quia sed potentia irrationalis consistit ut talis ut aequivoce ut consistit est non potest ponere effectum sicut appetitum ut desiderio ita potentia rationalis non potest recipere effectum ponere sicut rationales et rationalis patet quia indifferens est quod si ita ut ita aliquid faciat sicut consistit quod non faciat ut consistit ut voluntatum sed ut natura agere et tunc et ita potest esse debite propter quod traducere allegata causa

causa hoc. Quarta quod potentiae irrationales non possunt se ipsas sed sicut quibus determinari ad determinatam actionem ut sicut appetitus quia potentiae irrationales non sunt liberae agunt necessitate quae omnibus eorum sicut quibus eorum agunt et perfectius non determinant se ad determinatam actionem. Secundo declaratur quia si potentia irrationalis posset se determinare ad determinatam omnibus sicut quibus eorum tunc esset libera quia potentia libera vero est quae omnibus eorum sicut quibus ad determinatam sicut potest determinare, modo sic est quod potentia irrationalis sic libera quia tunc non esset irrationalis et ita quod est debite propter quod quoniam per quaestionem quidem auctoritas allegata [illegible]. Nervum etiam quod natus consistit [illegible] quod faciens sit appetibile actus

p3 qr scd id mouz t mcd appetitui
sic appetit relac s' n: e ertre supt
s' alliatu attede e teet a pz tord
Rexoe R. videtur q talis putre toto
gutte baculu i manu quz tibi accipit
quz aut no go ai q go patiat
ipaz. Sz tn q z appetit dictiue
tale q surgit de sopno ad psequd
ap appetit adept et n' adpnu
q talis icto dispoe frunestro z ab
passiby mo sz gaypiste tibi t
timoe bacli ut corpis t q passion
pualuit i az ipse z n e ipta
sua iaz no ipsequi t go aduc
stat go Ctra d q uccdra tibi quel
q quit gustati i ab mouz tacz ad
pfci i sopno t adquel mittinctud
ut dispiter at ipa ecapssecta
Sma go poa realis ouy cou pe
quby st se uno to dictac actum
t ad to adad ut sit adq lz otrap
pcedare adaon ictus spectatabor
talis septi pz aut q4 nd qbz
cepit q li sedz audice leoz
q aiby eo se qiby poss audic
ea ut no audie ead Sa pz go
aute sedi t pauis voces q adducte
fuerut i dna q decepti adpd quo
sid deincta eucut t e deuicte
pgi no quo t n e factor t adq
u q q copya ssit videtur n q iteu
ut actuat ux qu malu facit
q no eet s n posset ta d uo no
C Ctra d poa realis ivoleda
n dictam pag qotidie necessitate
quis agn rthamtpz pa pe pgo
aub n no eet realis s pa pte
nos e des Sz q tordi po real
tatibz sicut volede t nolede dicitur
se ypay pz qz qotidie n sit at
na sit dictae pgoz t cordi predicta
R n sit id ipam adse dictaud
s eet sic aliq clac vesus

ut eet aliq imitat pruis bod i volu
et ipta t oiby aliis uti nec volut
necare. Ctra q ple z q sit adas
visio i ita vita n e possit ut aggu
p sta i ci sic volo z ipti ut notio
e s d o n z sa pre q qr co prclaud
ut st dici q intell ryliq taseg
Sz cordi q dicit z ite poaz realis
et irraal originalis qr real ut
realis z dictat se ipam adsuud
actiu acceptaois ut qutatiois volitois
ut nolitois irraal vo no s dictar
palica eptiuta uz pqos daz Sz cotra
sic go ba z mt q dicit pqos z bu
assignata real n poa eius se quiby
pt se dictae adeta pgta qoz t real
no pgaz qoz et depo Ctra d adhuc
z adictal q poaz sic tota pe itelligi
ut icta quia ut qdicit dm aut
ata quia acceptao t qputatio qptatio
ut volicis nolicis et po ctos ly
actiu pitiby appeta aut qtrole
dur acceptao t n accepta t eet
i ita ucta dictu nd si adq imitat
pruis bod adu volo t ipti stat
q similites actiu volede t acceptat
t q n necat aliq ipa volut
pt u n acceptaad delubud aut
segat ut uti sint qno t toti
et n pt qputac ut nol esset
Ca nau d q volut nay ted ibou
ut appus lony d pz expo aliq z
dcu n sqite q aliq volut z go
no volut se vo qre adaon pcatu
adhuc ut qt bo aliqu pua ittus
nos pt assetue iu vo ut appuri
vo ita volut no pt fri iu ibou
ut tappus bou Sza nau q qd
negat q bou sit aliq volut
sit q n pt fri iu aliq sine e
bod duy n q pt i malu sine e
mali ti atu aliz eccpte eet qu

quam consuevisse per totum iudicatum sic stando
facto bonum et eius contrarium proposito dimittens
tacite et ad id patet magister in theologia quibus
distinguens sunt sic [illegible] tamen plene
materie / dicendum ergo quod non videtur quod liberalitas voluntatis
sit quod data scientia mali eius est
quod voluntas esset nociva ipsi quod est contra
quod dictum est / Item probatur quia stante
iudicio debito rationis contrarie adesse voluntati
et sic dubitatio quod bonum sibi non stat
voluntatis ipsi contrarium atque obiecti patet
quia sed id obiectum computatur prima bonitas
ita sicut contrarium veritatis primo mali
modo voluntas non potest contrarium scientie mali
primum nolle et / contrarium quia contra non
potest voluntas quod non veritatis primo boni
non volendi ipsius ut notum est primum
nolle modo contrarius obiecti boni et tamen non
veritatis voluntati primo bono ut notum
est et tamen / 2a propositio stante iudicio debito
vel malicia obiecti voluntatis et propter debitum
obiecto bono sibi voluntas potest contrarium
acceptationem vel computationem quam dicere videtur adhuc
in non est magis libera quam libere et intelligere
quo ut quasi natura sunt est veritatis de ulterio
sic vel quam voluntas esset contra debitum
obiecti voluntatis et ipsius / Item nolle non
veritatis voluntati in stante iudicio voluntatis
et propter debitum vel malicia obiecti
non potest ipsum non velle quod quia voluntas non
sit contrarium vel dispositionem ut patet quia
si veritatis primo bono sibi veritatis ut
acceptatam / Item quod voluntas non dicitur posse
contra contradictoria quia videtur contrarium [illegible] sunt
actum potentie sed quia potest contrarium potentie
et potest non contrarium et sic ita non et medium
et id sit compossibilitas voluntatis contra obiectum
non derivat et ideo adversarium contra quam aliter
et quod non potest contrarium [illegible] dicendo actum
potentie sed tamen potest contrarium sufficienter autem
dictum sit secundum ordinem questionis / Circa secundum [illegible]

dicitur quod non sit non sic sed quia potentia realis eius
sub quibus actibus sic dicitur contra et potentia nichil
non / Addicias dicitur quod non sic contradictum potentie realis
actum quia primo modo materialis qualis sic quia
actus est sic quibus primum sic dicitur dicitur
actus vel actualem / Addicias dicitur quod dicitur potentie
contrarie sed voluntas potest contra contradictoria. voluntas
sit libera et quia equaliter actus et possibilis
est quod dispositio sunt naturalis ita sit est sunt
dispositio ut est sit contra contradictoria.
voluntas / Addicias iam quod magis ita ut ita
sit obiectum id peccatum intellectus appetitus
et quod ad prosecutionem vel ad fugam negative
actum sed admittendo actus potentiam contrarium sunt
prosecutione vel fuga actum sed quod quamvis intellectus
in realis potentie derivat intrando eam
et iam non dicitur posse contra et realiter dicitur posse
contra quia quamvis intellectus non derivat sic intrans
eam / Addicias dicitur sic iam in actus procedit
est primo que aliter [illegible] dicitur non tamen sic
quibus voluntas non potest contra generaliter potest
contra contradictoria et quod non arguitur in
primo prosequi propositum est probatur quod aliter
potest quod dicitur / Circa 3m dicitur quod subditur
actus quod sunt natura potentia realis est
quod et actus patet quia natura potentia libera est
natura potentia realis quia quod est realis potentia
est libera actus patet quia quod potest intrando est
natura potentia libera et actus patet quia voluntas
quod magis actus potentia libera potest intrando
quod primo quia potest difficultas in potest intrare
actum quia vel est contrarie virtutis et sic
sunt quod voluntas et tanto virtus resistendo
sicut dicitur quod potest sicut ut sunt quod potentia sine
virtute contrarie virtutis quod vincit consuetudinem ut
sic est sine virtutis et sic potest difficultas
potest multiplicari et augeri sic sic
quod actus sunt difficultas quam resistentia
voluntatis vel sit quod voluntas potest intrare
Item sed quod potentia realis voluntatis potest
posse intrare ita multi dixerunt
et vide de ulterius sic dicitur vis
2a dicitur quod est primum secundum concluditur

ppetu Tuld et cptui psc volus pe
uitas id qsunt dici ecia ani ectys ip
t e pbale tu omi qoqoe t diuosse
dubij aditu Tetu q n stat ete iudicy
ptae t voluer id obiey n acceptae
300 d2 q nas volus ueta al ueital
sit p malu pz q2 a gitu sibi | adfor
m2 pui ae t 2m ecf adoz sedd racy
d q diffcto volus noo e id oppua
tepa ut pute suos ut si ada
secis Trigore suo ut volus pua
difficultas sz q2 na tclia no seruce
fuat id equs admalu t gs dice
im strias strate q volus opua
sua n e difficultabit z lado pphe
mae ppl ee ae q volus p
difficultas t u2 q a t2 pt uetas
adoz que d2 q uetas volus e
site vtus Testc t trigu sd
t ipa z sita de. n ualeb bn poss
pducs sortas pors diffic malo
q volus qua ut nom z tz adz
itc id artu gtiu dice in tera
sz q volus qua z iste vtus |
adoz d2 q oplas ita at duplas
n ez locu id Tet q sue ausl
gf i q sit sllis nac z uic
ut Tcalid t Tpaus dry t eys
telby mo volus n e ausl g
cu paciby t atys difficultatiby
cu q2 difficulta sut iulia t volus
z Tulis t g2 qtitatey augur
u put adtatu augeo q uetas
volue | 3o d2 q volus tu difficultas
sd difficultas pe opado appetitui
sito adq si ez volus sd dus
adsitu liberos mo sd dua psum
liberos bu difficulta mag ty
tagi ut ueta sio ut ipa volus
ez difficulte passe tu sitiy t oius
pacis no ty togi t necessite

| ad y magis z vltiy adueta q volus
sit capble po dsistitie ad difficultatie
t qu dict q d plice difficultas dicit
uuad q n pt q d plas sit uuacto
na passioabilitas appety situ i malu
z sita t no isita t go data pia
q ea difficultas noo ea necessitas
q2 n pt ee ef | adueteo ty q q d plex
ne q necessitas vi ueri q2 lz difficultate
i te q d plice n ty e sorans q volus
tpla i tispc q2 n pt ausl diste
macy. n no se esistioz ut mouee
sz sportas induct su asistioz mo
te volus t paceo difficultates no
e ipse lodo sporto au no pt ausl
y sic nc i2 i tat el dque ef

Vez quaq adi faciat e ipoa adid
facit portacalius depagno utas
cx qt ez adi fiat id cxq fit osty
ipoa q ad fiat ipoo [illegible] ad po go
ipaus e ipoa adlenad pondus tetu libras
ex qq q2 si no qo ect eoo q id adq
eo ipod diuota n dz dia que po dicy
adid ae pz q2 id ipaus z ipoa adeobus
i2 ada q secu ee vis mo ale pos
se leuas podus tetu libras ex ceps
ipas n deueta n leuat po dy ce tu
libras i2 el qz t ae pz q2 si deueta
n leuar eo ipsle. ee cu leuat t si
to ef facty vir n leuaz | d sp2 20
cpas leuals pody tetu librasi t ceta
n leuat v2 z ipoa ad leuat pody
cetu libras gc q2 id q ee t no
e ipoa ae pz deuitau ipate sic ad.
go leuals pondy cetu libras sz qn fit
e vir t id z ipas d ef | 2o ar quid
d pra pusua q2 eolana pe fi serra
i2 el q z q2 si lana z ipoa adspra maiore
id d2 ipoa adid q eoco fiat ae q2
eolana pt fi eia eoia sit mutica

fui t epi^a cia sit ferrid et i
cpso sarra ꝯ pa ma sunt lama.
Sed ult ptis aca quitur qn aq
dz dici ipo^a z qn no z vude do
q aq dz dici adil impo^a q imediata
tisimu^ae pt epos f̃d e vis pueri
t ipo^a eie eo q n imeta tupoe
pt ipsu / t po^a i alis de i liadz
dici aq ipo^a adal qn pute passo
imete pt ii d / t al^z voe pueri
n e ipo^a adea q fauat qn cum
vir i^z tef gtz t ab pz qr alias puey
eo tate po^e sd vir q ng geedut t
pz qua qr to ia padupatu qt
ipo^a adaia ia q fauat qn cu vir
t qn vir ei te adid z ipo^a def
Circa dict prius adductis mouetur
q dubio t solue. Contra adzi pz stis
q po^a at poste actu qnz ente t
parte desbsit ipidt qm ut po^a sio
q po^a e mi si ageast^r actu nis se
ipaste tc actui n ipugn^s po^a qr
sit ae q e pt ee. ideo poa tapi^z
sete t de eiendaa actu d^z n sio
ipo^a q no e s pt ee t quo mo
imut pts deseb^e actu dut actu
e q z n sd ipo^a dz / 2° noti q
q po^a sete ta^z dui qr ut aq dz
ipo^a ppiq^o ut aq ipo^a vinota
po^a ppiq^a d^z aq pt ageos imeta
tupoe Remota po^a aq pt agere ut
pulis no imete s padz tupoz
eiua t ita vinota po^a qpa^t q^r aqu
s ppiqoy aqua vinota ut lana
z ipo^a ppiqo^s adee eia q adee
eia / zu ue^le se^z qn na mi dz dici
po^a adsam igit ppiqua u ferto
z dispo^a q imete eea pena^z
pot igit / Circa pus i pa qo aqu
aq facer adid z ipo^a ee stli q q ee
edo fiat adid z ipo^a id eqo sit
tado poas larg / ita qoz peat q fact
ambe pt raf an ote qo ad pma
pte s zra pte nd^o z deser / Ita q
q aq faciet t actu no faciat
adid q z ipo^a vinota ut ppiq^o
tapido poas stte pz qr faciet t
no fiat ut fiat p imeta tupoe
t e ipo^a ppiq^a adid ut p plures
tupoes ineta t^o z ipo^a vinota
Secundo q q eqaqu fiat n sit actu
eqau id eqqu fiat z ipo^a adid
stte tado poas pz sd qo penus z a
q n oz q ae q aq faciat q adid
sit ipo^a ppiq^o pz pietes pri atu
Secundo q si aq eqaqu fiat eqz
q stdu eqqu sit sio ipo^a ppiq^s
adiq pz na opac pt sd lipuiud
prupos taqs t pitq colodz ee
teilq t eq dei n e ipo^a ppiq
adsupmud q despu. Contra adzi
z dubit ut ita sit geda dolue
sutas ipas z ipo^a adlenand
pod eeuu colas / t ui^z q non
paucte pq allegata p q atu t qoq
uo lodi na qnt epics t lagi
dut q ipas n pego fact st
dotud vi^z ee tu pod tado
mo^a psa z na t qu vi^z q ppo
dutu^e simial sit na / n n oz
si ipas sio ipo^a adlenad pod
ep qtuqz mo sit ipo^a / adid
vn^z q ita ppo assumpta e plures
t eea t parte eeduo atau ut
ppiq^o adua un ie tpq po^a

9

nalis diffinit sic sic capitula 2a 3a
Secunda sic ordo n ty vi q ite ty
potentia dicitur aliquis agilis ut audaciae
3 mgr tractatu ¶ 2o dicitur quod ipse et
ipsa 3 quaedam et copte sui uec
3 vas no spa et quo io spa adpo
q sim decedo gradi n vz vel dicitur
q vtiuet ipsius psius sic magno
n e ita et sic q ecclesia 3 talia dono
su 3 va n ty sim gratia ... gis
... ¶ 3o dicitur quod volens addere
sim vn de dz se gfore qi ino
codi na codi 3 ut plures et
sapientes ut pauca 20 tempore piccorum
¶ Cum doceb adpaz code capo ipsius
gratias et de vincta pua negat
tamen dicitur ipse sic vir non qui pora sit
ipsius puer ipse sic vir quod opus
ipse sic pueri et adolescentes
... aucitas dicitur quod sic ipsa
... ¶ adraz dicitur sic ... ¶ civitas
... patris art quo 3a3 ... adiz
q 3 sepq ta dicitur necesse quod pueri
n sit leuare ipsorum tota liberal
tanto potas ipsa vincta et ad
dicitur quod sic pora causa purgabat ... ga
sic ad ipsa causa ... vz sic
quod puer sit tota facta post sic vir
genera ga et eius ... ce

6

Visto actu 3 potentia pora rae & diffinitione
¶ Tetia sic quod no quod sic mgr que 3 psy
conditio ... quia mgr vlla sic mgr
naturali nobis specio de aia no pora esse
mgr que quod actu quod se ho actu e
... a equi multa n sunt

ce q no sunt no n stat quod ad ce sit
ypose et ty sit ¶ 2o actus diffinitione ipsius pa
v pora 3 ipsa vtc q actus quo ad diffinitionem
dz dad ipsa ho topicand ab ipsa quam physica
3o physicorum diffinitionem noua d q3 actus
mobilis et moti et quod ipsius prima actus
dicitur sic pua pora ¶ Tertia sic tunc
sunt ipsa ec rae q tata mo noua
ponit gmte cptab tac actum e ipsa
adr p3 quod diffo talis tati da pua
tand vi tertio mo diffo talis 3 aprissia
diffo quod mapie nata 3 facte sic ypsy
ypley dicitur da bor p3 quod post actus sunt
tac actum producere et post passiue
sunt tac actum recipere ¶ 3o sic ia quae
Vltra opponit n diuini ... pg et pra
ride sic pora et actus sunt quod dicitur vel ga
no e adr p3 quod vltra sic sit in
epistula et exponunt doctores in intellectu
tellectu a. i. q sit sic creauit quod sic ¶ pro
paruum aucte physica ... na do physica qui
diffinit nouit vnum vltima et aliquo
¶ 3o sic ho aucte quod quo ... do
... q vltra sic ... diffini ut ...
... ut ypori ... differentia ...
bor p3 quam quo ... ¶ Cum
... uo uelle physica 110 ... q actus
e potentia pora rae et expositione quo
diffinitionem et peccat ho physica reducere
na pac diffinitiue partis ut edificati
ypotentia edificata to ¶ Tertia sic rae
pe n ipte sunt sic actibus quo no
... et 20 ... cipisse et sic 20
tempore piccorum ¶ hugo ... sic ...
20 ... 3 ad ... ¶ Cum ... adpy
3 ipso nam quod potentia accipitur du
large to 3 ... ad actum quod ...
sic ho 3 actus e 3 pora sicut dicitur
pora ... 3 ce quo pora ...

tatis quos sic potentia est cui si respondet actus
primus sicut composicio potentia tertia secunde et oppo-
sitioni non potentia ut dicit quod non est secundum se
esse et ut dicit dicitur impotentia duplex unus
modo esse et actus dicitur quod est et potentia quod non
est secundum se esse et potentia et actus opponuntur
privative Alio potentia non dicitur privatio modo
esse sed actus secundum actus et potentia dicitur uno
modo secundum esse tantum secundum ut ubi et tactu
aliud et impotentia ad actum et opponuntur ut
potentia et actus ultime non ideo modo esse
quod sit dicitur tactu et dicitur impotentia ad
actus quod non sit secundum se facere unum et cum
quod ita nova specifica pariter terminos
opponuntur privative sed dominitatis actus
et dominus impotentia ita non privative
opponuntur et etiam et [illegible] relativus
nature pater et filius eius quia pater
pater et filius eius pater eius quia
non potest Secundo notandum quod tertio ultimo genus
differentie privationis scilicet productas adductas
scilicet a ratione [illegible] et post [illegible]
compositum est dicta apiore et [illegible] ita
opponuntur terminus quod ita [illegible] secundum ipsius
posterior terminus ad secundum vide utrumque privative
[illegible] dicitur Sed quod dictum quod prius nolle
quia non videtur quod actus et potentia opponuntur
privative non privative contra secundum [illegible] quod
unus de genere et alius privative eius
circa subiectum actum aptum natum
quo ertium nos potentia non [illegible]
apto nato non potentia [illegible] sicut non
esse secundum posse esse Dicendum quod [illegible] nolle
quia sic esset unum scilicet quod esset differ-
entialis modo non est genus differentialis
sed non [illegible] differentialis Et per [illegible]
non differentie [illegible]
[illegible] non potest [illegible]
[illegible]

differentie ad primum dicitur quod sed [illegible] differentie
[illegible] adiacentium privative [illegible]
[illegible] unum de genere et ad [illegible] privatorum
genera illius [illegible] apto nato. sic privative
[illegible] sunt [illegible] unum de actu
et ad non esse secundum posse existere Ad
[illegible] dicitur quod id quod [illegible] privative [illegible]
unum [illegible] privative [illegible] differentiam
[illegible] adiacentium Ad aliud dicitur quod ultima
[illegible] differentii non tamquam principia
sed tamquam [illegible] non [illegible]
unum [illegible] in [illegible] Ergo
ad [illegible] dicitur quod non est genus talis differen-
tialis sed [illegible]
[illegible] dicitur quod differentes [illegible]
non [illegible] principia ut [illegible] sed [illegible]
quod [illegible] ut [illegible] dantur
[illegible] sit quod [illegible] Tertio notandum
quod [illegible] privativum [illegible] differentie [illegible]
[illegible] per [illegible]
[illegible] Secundo notandum
quod quod [illegible] intelligi ut [illegible]
actus et potentia ut [illegible]
[illegible] Quarto notandum quod actus [illegible]
[illegible] notos sit nobis quod per [illegible]
[illegible] ut [illegible] talitas
[illegible] dubitat[illegible]
[illegible] et dubitat [illegible]
[illegible] philosophi
[illegible] dicitur quod per notificat
[illegible] et [illegible] Secundo notandum
quod [illegible]
nova [illegible] et [illegible]
[illegible] Circa [illegible]
[illegible]
[illegible]

potentia ad actum ... ut sic actu consistat
ut sit consistat et cognitum et notum
alio actu. Secundum actus non est potentia
ideo quia potentia generalis accepta patet dicendo
et proprietatem. Tertia quod tantum potentiam significative
est actus et potentia potentia quod est ille terminus
actus et potentia quia ille terminus potentia ideo
supple patet natura privatio ... diffiniri
... patet ... modo per diffi
nitiones priores ideo ipso diffinito. Quarta quod
tantum actum et potentiam est terminus non oportet
quod unum consideratur ad potentiam ideo patet
... autem omnium naturalium pri
cipium diffiniri ... Quinta quod
... sunt ... per se actus et
potentia quia apud nos est potentia ... ma
nifestior ... actus patet ...
... actus non ... sunt nobis notiores
sunt tamen ... Secundo ... ...
... potentia terminus actus ... priores
ideo ... quod adiunctis quod ... ...
... terminus potentia patet ... notitia
... potentias activas et passivas
... diffiniri ... actus
... id ... naturam sui
... ... patet diffi...
... ... terminus ...
... ... plus ...
... ... et vidisse
... prohibitum ...
Sexta quod ... adnotam talem
potentia ... 3 potentia
quod actus patet natura ... diffi...
... non oportet ... notiores
... non ... quod est
actus ... Septima quo stat
... et ... potentia ... ...
... statim simul nam

... non est ... quod non est ...
potentia non sit ... nova
... non ... quia actus
... tamen ... actus ... non ...
... potentia nova quia est ut ...
... quod potentia sunt ... ... non ...
... actus causa ... ... Corollarie
... ... quod 3 ... quae ... Secundo
dicitur quod est ... ultra quae ... dicitur
quod 3 patet quarta quae est ad ... ...
... dicitur quod ... quod ... ...
... quod ... quaestione

Utrum actus et potentia potentiarum ...
... per quam ... potentia ... et ...
... actus et ... potentia potentia ...
... sit ... ... patet ...
actus ... ... et ...
... et ... potentia ...
... patet ... ...
apud ... et ... et potentia passiva ...
... actus ... potentias ... non est potentia potentia
... quod ... non ... actus ...
... primo ... natura ... actus ...
... ... non ... actu quod
possibile est ... quod non est ... Secundo potentia et
potentia ... actu et non ... ...
patet natura ... ... non ... ...
actus ... ... potentia ... non
... ... potentia ad ... ...
... Corollarie ... ... non ...
... et quod actus et potentia potentia ...
... ... quod si ...
... potentia ... actu ... potentia
... aliud actum usque ad actum
... et ... natura ... et potentia ...
... potentia et est actus ... non ...
et ... et est actus purus ...
... ... potentia

unius dicitur respectu passiva et activa et actus
dicitur denominative vel quia accipitur et adeo
potentia dicitur quod non est sicut prius esse et actus de
rebus et 3 [illegible] et pro dictione quia
[illegible] acceptione [illegible] et 2a [illegible]

Contra adparitur 3 pro nomine quod [illegible]
[illegible] non est quando quando actus [illegible] de
[illegible] procedit [illegible] aliud actum et omnes
[illegible] potentias et ergo ut adparitur [illegible]
[illegible] Contra [illegible] 3 [illegible] quod de
procedit [illegible] talis actus et potentias
et [illegible] quod non [illegible] [illegible] et [illegible] non au
[illegible] non sunt et quia de non est et
et ut [illegible] modum id [illegible] de [illegible]
[illegible] de [illegible] isto et ymaginatio
[illegible] non et [illegible] [illegible] [illegible]
modum eadem isto [illegible] 2o non [illegible]
quod [illegible] modaliter [illegible] [illegible] actio
[illegible] [illegible] quando in tempore [illegible] [illegible]
ut [illegible] et [illegible] [illegible] [illegible]
[illegible] potentia passiva quod 3 [illegible] ut [illegible]
[illegible] 3o non quod actus sive motus
[illegible] alius [illegible] dicitur [illegible] [illegible]
non est unum quod esse motus [illegible] esse
successio temporali et [illegible] [illegible]
quod in [illegible] [illegible] [illegible] [illegible] modo
[illegible] 3 quod [illegible] sive [illegible] ita
3 [illegible] [illegible] quod ut [illegible] est
3 [illegible] [illegible] et [illegible] 2m
quod [illegible] 3 [illegible] [illegible] [illegible] [illegible]
[illegible] [illegible] [illegible] quod [illegible] [illegible]
3 [illegible] quod [illegible] sunt motus
[illegible] non quod [illegible] [illegible] ita [illegible]
[illegible] [illegible] [illegible] [illegible] [illegible]
[illegible] [illegible] [illegible] [illegible] [illegible]
[illegible] et [illegible] est 4o non quod [illegible]
3 [illegible] [illegible] esse [illegible] et esse [illegible]
[illegible] [illegible] [illegible] [illegible] esse sunt
[illegible] quod [illegible] [illegible] ut [illegible] [illegible]
[illegible] [illegible] non esse et [illegible]

[illegible] [illegible] [illegible] quod 3 [illegible] [illegible]
[illegible] sit possessio [illegible] temporalia [illegible]
quod [illegible] [illegible] non [illegible] [illegible] esse [illegible]
[illegible] [illegible] non acquirit [illegible]
esse [illegible] acquirit novum esse [illegible]
[illegible] actum [illegible] non [illegible] [illegible]
motum [illegible] [illegible] [illegible] [illegible]
et [illegible] [illegible] acquirit novum esse [illegible]
[illegible] quod 2m [illegible] non esse [illegible] [illegible]
quod [illegible] sua [illegible] procedit [illegible]
temporalia [illegible] non et [illegible] [illegible] quia
[illegible] [illegible] [illegible] esse sit esse
temporalia [illegible] non [illegible] [illegible]
esse sit [illegible] successive modo quod [illegible]
[illegible] et [illegible] [illegible] 3 [illegible] quod successive
3 et [illegible] [illegible] ad et ad esse Contra [illegible]
3 [illegible] quod eadem [illegible] [illegible] [illegible]
activae vel passivae [illegible] actum [illegible] [illegible]
et [illegible] ita ergo [illegible] et 3o non [illegible] [illegible]
[illegible] activae vel passivae [illegible] et [illegible]
[illegible] [illegible] et actus 3 [illegible] [illegible]
quia est motus qui est [illegible] [illegible]
[illegible] [illegible] [illegible] [illegible] [illegible]
3 [illegible] [illegible] [illegible] potentia 3 [illegible] actu
[illegible] quia est [illegible] motum [illegible]
= 2a ergo [illegible] [illegible] [illegible] [illegible] motum
esse [illegible] non [illegible] [illegible] ita quod [illegible]
potentia est [illegible] actum [illegible] [illegible] quia actu
[illegible] non esse [illegible] [illegible] motum [illegible]
[illegible] ut 3 [illegible] [illegible] 3a ergo [illegible]
est [illegible] actus 3 [illegible] potentia [illegible] quia
[illegible] actus [illegible] potentia esse [illegible] quod 3 [illegible]
[illegible] ut 3 [illegible] [illegible] [illegible] [illegible]
4a ergo [illegible] [illegible] actus [illegible] potentia
3 [illegible] et [illegible] potentia [illegible] actu
3 [illegible] 2a [illegible] [illegible] [illegible] [illegible]
quia motus [illegible] [illegible] 3 [illegible] potentia
activa [illegible] [illegible] motum 5a
ergo [illegible] actum novum procedit potentia
activa et [illegible] [illegible] [illegible] motorum

9

nomen nomine praedicatur tamen simpliciter et univoce quod dicitur. Contra adhuc quia secundum praedicamenta quantitatis, qualitatis et relationis, quanti et qualis tamen simpliciter est possibile esse quod est, patet quoniam quia ita est, videlicet, ut quod dicitur habere nisi per prius potest esse quod est. Item. Secundo possibile esse si antequam possibile esse per prius quod quod est, tamen quod possibile esse antequam non est, tamen potest aliquid esse. Item. Si possibile esse antequam vel est tamen non est prius antequam quia si possibile esse antequam prius est antequam non est, vel fuit tamen quod aliquid possibile esse non fuit vel fuit potest tamen concedi quod prius est possibile esse quod est secundum philosophum patet ergo dispositio quoniam non volunt ad nisi in quo deviationem calidi vel quanti et qualis prius videtur possibile esse quod est. Item ergo sicut potentia quantum quia est et quod non est est actus potentiae, patet, declaratio potentialitate quod Deus gloriosus. Item ergo non actus et potentia productiva vel passiva vel quantitas vel complexus per naturam et magis per prius praedicatur tamen quod tamen fuit potentia productiva et potentia passiva. Item ergo in libro de natura passionis potentiarum quod est adiectum quantitatis sicut actus actus praedicatur intelligitur patet quod sic quia si in tribus individuis aequa potentia sit potentia actum tamen actus praedicatur illa potentia ut licet potentia adeo antequam praedicatur esse antequam tamen actus prius antequam potentia prius potentiam ita. Item. Quo ergo potest probare cum potentia adiungatur individui et contra quo ergo praedicatur actus ambo quia adhuc secundum dicitur esse duplex potentia secundum subiectum et unica non dicitur quod potentiam individui adiacet esse unica non actus praedicatur tamen sed potentiam subiecti tamen potentiae actus tamen. Item. Adhuc potest dici quod prius vult quod potentiam adiunctam praedicatur actus non similiter sed quod potentiam coniunctam tamen actus praedicatur coniunctus potentiam adiunctam in duo potentiae ita si potentia de vniuoca adiunctam quod dicitur secundum praedicamenta praedicatum. Item. Potest dici quod licet potentiam individui adeo cum unicum non actus praedicatur tamen potentiam adiunctam intelligit esse quantitati vel complexi praedicatur actus secundum naturam non est infinitum tamen in potentia adeo substantiali vel tale esse natura non eodem modo in potentia infinities fuit possibile esse quam vel aliquo tempore potentia adiuncta infinita esse desinit esse quam natura incipit esse infinita esse et fuit antequam incipit esse finita esse et quantum propter hoc auctoritates et rationes potentiarum ergo dico ad argumenta. Contra actus adhuc dicitur quod secundum praedicamenta et potentia sunt alia. Item. Ad rationem quod actus praeexistit potentiam tamen potentia quantitatis patet secundum praedicamentum adiunctam et contingentiam sed tamen potentiam per prius tamen non quod actus praeexistat potentiam quia nulla sit quam non potest fuit vel in potentia adeo et quia quod impossibile est aliquid esse quod actu est tamen impossibile prius de contingentia actus quia non possibile esse et per consequens impossibile esse et ergo concedo quod aliquid est illud esse quod tamen impossibile est esse dicendum tamen possibile. Item. Ad secundam dicitur quod secundum philosophum gloriosa alias in [illegible] adiuncti quantitatis dicitur quantum vult philosophus vel quod individuum aliquid potuit et ergo non actus et potentia unica vel quantitas et complexi. Item. Dicens prius dicitur secundum potentiam gloriosam alias quod [illegible]

8

Utrum actus et potentia per prius dividant sufficienter omnia praedicamenta. Arguitur primo quod non quia si sic maxime esset ex eo quod actus esset praedicatum potentia vna quantitatis et quod praedicamentum sunt vna quantitatis et potentia una praedicamenti ut vult philosophus illa sed illud est ergo non

q² sensibus potentia generatur ... quod
universaliter et sensibus ... non ... perfectionem inmediate consequitur
ut notum est. Secundo motus localis
et potentia generationis ... quam ... vel
augmentum et non ... et quod augmentum
et perfectionem motum localem cum motus localis
sit post actus et augmentum et generationem ...
3° intellectus ... visio ... generari
quia potentia visiva ... intellectiva ... non
sit ... perfectae potentiae ... ita per
videtur esse ... et ita actiua. Secundo ad
propositum ita quod ... sunt ... potentia
... ad ... inmediata ... et ...
... actus et potentia non sunt simul quia cum
actus est potentia non est cum
sint differentie opposite ut
habetur in prohemio de anima
a commentatore et nono huius.
Tertio sic domus quod facit
domificatorem habet se ad do-
mificatorem sicut actus
ad potentiam quia domus est actus
edificatoris ... domus non est
perfectior domificatore. Quarto
sic actus communiter est
actiua et ... potentie substantie
... sunt nobiliores actibus ...
patet ... actus motoris celestis sunt motus
et ... sunt influentie que videntur esse actiua
... patet ... quia ...
... et passiua ... non ... actibus
... et ... vel ... potentiam
et actiue perfectiores. Ad oppositum ... divi-
sionem non ... in actu ... ipsa quia ...
ita potentia ... prius ... quod ut est
actus ... et per potentiam ... et
... sunt ... et
... esse perfectius ... quod non
actus ... potentia ... possit ...
... Ideo ... actus est
... et ... perfectior

... dicitur ... magis ... perfectior
... quia ... duobus ... ad
... non ... perfectius alio.
Contra ... amplius ... de ...
... videtur ... perfectius
... Secundo ... vel potentia
via generationis ... via perfectionis. 3°
... Contra ... et ...
... quod ... actus et per potentiam
et ... vel
... per potentiam potentiam actiuam ut ...
... actus ... non ...
ut visum ... visum ... ut
... actu et ... visu
... potentia ... perfectior ... quia
... est
ita quod ... generatione ... perfectior
... ad perfectionem
et ... esse ... actus et ...
... potentia ... 2a
... et ... ordinem
... quia ... esse ... ad ...
... actus ... mo
actus et ... non ...
ut visum actus ... videre
... et ... Secundo quod ...
... dubia ... tota ...
... Consequenter 2am ...
est dubia ... intellectio est
perfectior ... cum intellectio
sit ... et intellectio actus et patet quia
quia intellectio est actus ...
... ut intelligam ... visum
ut ... videam ... dicto ...
Contra ... quod ...
... ad perfectum ...
ad perfectum ut ...
... et ... et ...
... perfectio ...
... et ... via ...
... vadit ... et perfectius ...
esse ad ... et ... perfectius ...

tionem sic idest an[ima] actus naturalis corporis immediate
sic perior via gradus sed una corporis
ideo non[?] quod sit [illegible] quam grauiter
quod disiunciunt et etiam forte aliquando corpus
diuersis [illegible] et diuisum [illegible] primi
ut intellectus intellectus separatus ipsum et utitur
tamen [illegible] [illegible] 2° libro lesio forma [illegible]
[illegible] ita nulla [illegible] et si [illegible]
quod 3 ipse quod illa actualis [illegible]
ipse disponitur ad quadam nouam formam
[illegible] et ideo motus localis [illegible]
[illegible] et si tale fuerit quod 3 partis ut motus
moles [illegible] [illegible] ut [illegible]
[illegible] aliquando quo disparitur et dissoluitur eius
[illegible] composita quod id corporis [illegible]
non quod [illegible] [illegible] intellectum [illegible]
et [illegible] disgregato dicitur quod [illegible]
[illegible] 3 actus quod potentia et imaliter [illegible]
[illegible] non quod [illegible] sit [illegible] soluitur
actus [illegible] actiua vel [illegible]
[illegible] vel [illegible] quod potentia actuata
[illegible] comparatur sit actualiter [illegible] potentia
[illegible] actu seu [illegible] [illegible] tu
actu [illegible] et [illegible] 2° [illegible] sed
[illegible] quod [illegible] [illegible] via
gradus sed [illegible] via [illegible] ideo
et quod potentia tu actu quod est [illegible] actuata
[illegible] sed ipsa [illegible] actu [illegible]
sic actiua tu actu [illegible] [illegible]
[illegible] 3 [illegible] quod non oportet si [illegible] actus
[illegible] aduenias [illegible] [illegible] ipse tu
[illegible] vel [illegible] id [illegible] [illegible] [illegible]
[illegible] an ut [illegible] 3 actus [illegible]
[illegible] [illegible] [illegible] [illegible] actuatio
[illegible] actuato [illegible] ideo
non oportet quod actus [illegible] [illegible]
via gradus alterius fiat [illegible]
[illegible] de actibus disgregatis quod [illegible]
[illegible] [illegible] ideo in actibus
[illegible] [illegible] [illegible] [illegible]

non oportet [illegible] actus graduale [illegible]
[illegible] ideo [illegible] [illegible] [illegible]
[illegible] [illegible] [illegible] [illegible] non est ad
similitudinem [illegible] actus [illegible]
[illegible] ideo [illegible] [illegible] quod actus
[illegible] via gradus [illegible]
[illegible] sit [illegible] via [illegible] [illegible]
[illegible] [illegible] [illegible] [illegible] ad
actum [illegible] quod [illegible] [illegible] [illegible]
[illegible] [illegible] [illegible] 3 [illegible]
[illegible] ad [illegible] [illegible]
quod [illegible] capitulo [illegible] ideo [illegible] Contra
[illegible] [illegible] quod [illegible] 3 [illegible]
[illegible] [illegible] [illegible] actu [illegible]
[illegible] [illegible] [illegible] non 3 [illegible]
[illegible] [illegible] [illegible] 3 ideo [illegible] quod potentia
[illegible] [illegible] quod [illegible] non [illegible]
[illegible] [illegible] [illegible] [illegible]
[illegible] non sic [illegible] [illegible]
[illegible] [illegible] [illegible] actu [illegible]
[illegible] [illegible] ideo [illegible] gradualiter
[illegible] vel [illegible] actus [illegible] 3 [illegible]
potentia via [illegible] [illegible]
potentia est [illegible] actu [illegible]
via gradus [illegible] [illegible]
3 [illegible] quod [illegible] [illegible] [illegible]
actu ita quod [illegible] [illegible] [illegible]
[illegible] et [illegible] quod [illegible] [illegible]
[illegible] ideo [illegible] Contra [illegible] [illegible] [illegible]
[illegible] ut [illegible] ultra [illegible] 2 [illegible] et [illegible]
[illegible] quod [illegible] [illegible] [illegible] [illegible]
2° [illegible] [illegible] 3 una corporis
et non gradus [illegible] [illegible] [illegible] 3
[illegible] et ultra [illegible] [illegible] 2 [illegible]
[illegible] quod [illegible] [illegible] ultra [illegible] [illegible] 2
[illegible] [illegible] [illegible] [illegible]
[illegible] et potentia et [illegible] dicitur quod ipse
[illegible] [illegible] potentia [illegible] [illegible] dicitur quod [illegible]
[illegible] [illegible] [illegible] [illegible] non
[illegible] [illegible] [illegible] [illegible] et [illegible]
dicitur quod [illegible] [illegible] [illegible] 3 [illegible]

q̄ sunt domo Quarta ro est patet a
proposito aliter Adducunt ge q̄ cum ipsa pot
pot do tacita actus sed non pot
passe ee sed pot a cui ipsa actua
q̄ potat pducere sed sic cum quidem
ita pot sunt ad ut non
q̄ pot ca pot a ut sunt sic talis potas
pracua actus sed sic na cum pot ympnito
sed ipsa actua ut excipua Addebatur
dicitur ex actibus quibus et perfectibus
sed imperfectibus non est pfectorum Ad 2a sta
adq̄o2 q̄ ostendat patet ex dictis dicto
alio et explicit quaestiones super 9m methaphisice

prima Consequenter
queritur circa decimum
Libri methaphisice Utrum de insuadle
in sue vnius sit accipiendum de insualle
insuia a ter q̄ uis proposito atoto uno
adpro ad patet de se 2o non
in sua uno est q̄ si q̄ multitudo
insualle ab patet nam inesuad dicitur ee notum
in suadio et pari mo vnum non z tyde
q̄ z puas multitudo ut ge z uno
q̄ e pstodi ipsum 3o multa in suam
multi est q̄ q̄ oppoim et ad q̄
unus in suam pluribus dicitur z dictis
pluribus ipsis 4o quia non in suam
una dicitur q̄ de se atrd p̄ q̄ deptle
in insuam idili mo quam z deptle
z vnum idele uno q̄ quo non
una alba in suam dicitur q̄ q̄ sic
maxime insuadi una alba at q̄
notum eq̄ na in sua insibilis
Oppositum in sua paras dyases
a pras situonides q̄ unu maius
et ad unu et ita non sit unu tro
altaro in insuadi unus dicitur q̄ contra
sed ab patet q̄ insuad et insuadum dicitur
caust q̄ de mo altado z ypnito

actos z t no i tes Certa z plures
uno uno In qua de videbitur q̄ z in suat
et insuadle 2o q̄ sit mod insuadli
quidem qo movebitur q̄ dubio z
ulla mibi adq̄o2 Certa ad primum e
notandum q̄ insuad z quantitate asini ipsa
primo insuadum notorie sic nota Consequenter
sed q̄ de ipse ut insuat patet q̄ nt
z s igitur et pquo nam quantitate igitur
prima notorie temporis noster Sed dicitur q̄ multi
multitudo stellarum dicitur q̄ cum quantitate
tam z nouit et non sed cuius quidem
Certo nota q̄ insuadle dicitur q̄ prima insuadum
nota prius igitur sit sic notum sed cuius
no li Istis prius q̄ adprimum z pa quo
de sit insuadle z qualitas ut quibus patet
q̄ id ipse z insuadle tamen ipse z insuad
ut notum z q̄ insuadle dicitur q̄ sicut
sed ipse non sit de insuat in quantum ut
q̄ est ut patet per dictum insuat dicitur tres
tes nunq̄ in suadis virtutes ut qualis
ut dicitur adhuc de virtute ipsa sit
ut luce q̄ talia et vir q̄ insuat
sit certe digni dicitur Tamen q̄ non
insuadi quo adeo in sua q̄ est
z idelis sed tamen insuam ille virtutibus
ut q̄ maius mole maius z velocius
dicitur adhuc virtute et atribuitur asinibus
ut dicitur virtutes q̄ maioris molis
eq̄ velocitate ut velocius movent
Circa quo statim cum quantitate de insuadle
ipse unus minima proportione scorsum
patet aliquid sit de ita prima q̄ scorsum
non sit sensibilis nec quod sensi eo q̄ q̄
quia z stat no non sit insuat
corporale insuad q̄ q̄ asinis eo q̄
ipse est quarta ita et insuadum
sit eius ut pequale aliquid vel
non pmaius q̄ maius non sit insuad

im q(uam)vis a quo stat tunc quantitate esse ita
magna quod non est scorsum in infinitum
per magnitudinem quo adquiritur corpori quantitas sicut
patet quamvis est quod potest in infinitum multitudine
stellarum | patet quia sicut infinitae quod
erit generatio milii tantum modicum tunc
ita sunt sita Sicut patet conclusio in
in sit in infinitae quantitatis partes terrestre
et notandum de additione per actualitas
Circa quod propter eadem quod dicitur infinitum
tunc quantitatis non est tanta nec imaginabile
in multitudine nec imaginis nec tanta
quae per aliam quantitatem nocere possit quoque
sed notandum patet expositio | Sed forte dicitur
ita infinitum quantitatis esse punctualiter dicitur
quod si partes quantitatis est dispositio Contra
additionem notandum quod corpus sit quod ipsa modo
infinitudinis unum et pluribus et est ita
quod propter notandum aliud multitudinem quadruplicata
tunc inadduplicatio ita patet non
si velle facere numerum denarium triplica
triplicato unum denarium facit multitudinem
compositam itaque sit infinitum partem tantum
Sed dicitur quod ista maior non sit nam
si volo facere numerum denarium
non triplico unum denarium sed quatuor
unum et aliud triplico | patet non quod
sit maior inmaturus ut quae apparet
imaginationi contra ea faciunt unum quod
unum et multitudinem quam multitudinem et quod
sit maior inmaturi ut etiam quod infinita
tunc dicitur patet quod quantitas immaterialis vitae
patet et ideo quod notificatur tunc intellectus
| 2o dicitur quod vitas infinita et quantitas
et aetas | 3o dicitur quod quantitates viterdum
sit quantum notatur et triplicatur tantum
et unius multitudinis | Conclusio patet solutio

pluralitas sunt dicitur quod inuenit infinitum
corporis sunt multae vitates et non sunt una
vitas 2a maior in infinitudine et pro infinitas
composita notandum et propositione ita
ad infinitudinem videlicet notandum quantitas totius
infinitati tunc ulna infinita partium
Est non notandum quod patet maior | 2a
conclusio apparet quod notandum est quod infinitum
compositum triplicatur sicut tunc infinitum
sit quod propter per notandum et duplicatio ita
unus compositus secundum partium unitatem tunc
immaterialis quantitas partes unus post et ut
ita 2a maior additur ut notificetur
quoniam quanti et plures conclusio | Sed
patet unum velle quod vitas quae infinita
dicitur esse idealis modo ulna non est idealis
dicitur videlicet tribus aliis | unum non
concludit quod vitas infinitas et idealis
plures vitates | Sed minor est propter
proportionalitatem dicitur infinitum et infinitati
tunc non est propositio infinitum ad infinitum
intus aliter tunc infinita partium
celi quando quantum spatium tunc causae
quando in caelo tempus et infinitas
motum et duratio esse successiva | Contra
quod unum non quod non totum infinitum
et infinitum esse causa quod altitudo
itaque patet infinitum propriorum celi tunc
itaque non est infinitum esse quale infinitudo
compositum tunc ambitus celi ideo
ambitus tunc infinitas | Ergo patet
dicitur quod infinitum dicitur esse corporis infinito
et causa quod tunc esse dicitur quod loquitur
dispositio infinitudine et conclusio ista maior
apparet non sunt propositionis unius suis
tantum multitudinis sicut quoniam totius multitudo

ut dcm z pnc ¶ Cont' mod' inferendi-
tis z gnalis e sit pductio nu-
meri dyametri pductio alterius
dyametri ut si vis sectt' z ita
modum reducit' ad prim' q' tu scis
quantitate verius numi p[illegible] verius
virtualiter se ex dicto 2° ¶ Cont' adhuc
z ita dubio vero ne vitas z multitudo en
verius ipsius multitudinis summa omnis bracis omni
bracis z equal' e dis bracis thracis sit hoc
¶ Et vº pº q n sit vitas multitudo nam multitudo
z quantitas aggregata modo n vº q id
sit aggregatum esse ipso ¶ Cont' vº q una
tabia e 6 e 10 unice e unius anime
z 12 misces ¶ Circa dubium pono plures
propositiones faciles ¶ Prima est q tertio vitas z
bracis e cel e thracis prout declarat
ipso q ... z sunt ps sil supte e cog-
gnoscit pº. p[illegible] q° stare ad 3° dominacio
verº toto gº z bracis e 3° z vitas ita
aor pz q' e bracis suas medietates
est p[illegible] q z thracis suas 2as sic
sor nota ¶ R. e nc vº ceteris multa
d' quo sectus vetus quas / ut dº q°
de gnº quinimate e aius no ¶ 2a gº
thracis z bracis e cel pz gº exspectate
q' cadit vitas z bracis e thracius
¶ 3a gº sc' ab bracis alteri thracis
z equalis pz q' sunt id e p[illegible]
sunt cetes ¶ R. quis 2as e thracis
sunt id n ey e s equalis tuo cetes
sunt vero adversari R'. q' statum ita
ecce adue q° est na q' ez bracis
s° ipso n sit equal e ey equalis
bracis alterius gti° s cetli ut nor e
¶ 4a gº no ol bracis ol thracis e
bor' no multitudine neque magnitudine
pz q° adapte pars q' q q sit 3es 3e
tes sunt medietates sz 3a pte pz
q' terminus id z bracis e thracis
¶ 4a pº ol bracis alteri bracis e
equalis sz no oportet q od bracis

sit equal pa ps no z q'rel bracis
ut e sis dispectas ut gtiaps si dispectas
tv bracis z equal alti bracis dispectatio
ut quorum ut bracis 2ors cq°zs z cetlis
bracis 2ors quam multitudine ¶ Si an
z sis quarum tv bracis z cetlis bracis
medietat alterius rei sibi cetlis gº pz
pa pºst ¶ Et si dicitur n vº mag ey tu
bracis medietatis celi alterius bracis sit
cetlis q' no s° tu cetlis sit stacie
eadus ic dicta no alti q' nt e cq
magnum sd ip ¶ R. q spera celi et
exitusio eius dicit 2a spera exitusia
celi z equalis sue magnitudo et
equus 2° cessat ro ¶ R'. 2a pº q
pz q' bracis medietat pcedat no
bo' ce cetlis bracis medietat vij
tayer tu ite sit valde primo e te
ultu aor ¶ R'. ol bracis omni
bracis z cetlis 2ij multitudinis vº sez
q' ol bracis cetl gtz q' si e cetlis
2ij multitudinez tv z equal q'tia q'nt
q' quantitas disperte cetlis tuy ut z
n° gtia equante ¶ R. q' as z bn dubi'
e n e sple note ip q' no vº q
bracis dos ayglos sit equalis
bracis 2ars medietate tu ite bracis
medietate sit vij z bracis ayglos
no ¶ Et bracis medietate 2ars z tertenarius
e millenarius e bracis ayglos no
ut natu e q'cdz ey q ce as
vmy tdysgtiys sn dispect sz ey ad
misso ante q' no e adue tn sic
stac tco ¶ R'. q' cetlis tgtis
n atedi' n pes certisioz e quantitate
qtias q' si 2ij multitudinez atedit
n stici' pes q na sd tgtiº sit
2° medietas ita q' q' e tertu certsio
¶ Cum posito q° a-n' gª ultra
e cetl 2ij multitudinez ut quantitate dispecta

x

i e eqlis na dz i disjntis vz iqtis
ey minime vz R. ar° assi ad gey
dr q ar° io qn sit d geny pcat
arey q adsumy na ss dstcos
ey additi ey qnte distcia ab sit
q biadg omn biaio sit eqlt ey multi ucz
i. q eq mlta sit vey sd. altdus
t ons sd sit q go qz biacg sit
altd eqlis ey cptusioz q z plus
q dw eq sit pz p supp sd pssio
no .n. sd ipsi pedale z eqle lence
ey mlti ucz ce e eqle lence a° n
z vey qr sit q eq mlta e pedalea
parm lente t ey quo fuy qr pedale
t lenca n qut iqn t go quado
ar aqnte disjtia adquan n vz ga
ra n e iqus q gey n eq pmo
dcar dispuis sey sz analoyce t go
qn rbuna ssc adeam no oz gnaz
vale epi au itoo n vz ut qs ef ee
opte gerdo aoia iqaa sz q qmo
milq sit eqle telo qr eq multas
ys habit q ps sit eqlis totoil q
vilr iqna Sa go of io distcia
ee duo pose z eoy q io distcia ee
ea qr tato io distcia z eor quato
aia distinit ee paucoies p° ul
vitates sz qn aia distinit ee io
distinit ee paucoies vitates q
qn distinit ee ea ut not e dtc
D. jgtiys tot sut zo qtta ge io
distinct ee za ee tot distinct sd
distincs ee ea qz t ab pz qr qlcz
mltadi dr dz bg zus eq dr de duabz
modibz lru modo qnam na ez
eq mlta sit ita t ia ey distinces
ee ita ee pauca distinit qr sd
ee aab exmitates q distincs
ee ia qr d se ea exuca ee que
io distinit t go ez eq mlta sut
q tia ey io n vtliqz ee eq
mlta distinit aa go of io distcia

ee io ut z eqlis pz qr sc e mt
zo exima t dr uts na no opteo
q od uo acali sit eqlis od dispalis
mlto z distinc ee zo pua gn ee
zo magna Sua go of biady est
od enado eoy aditeod go of bte
of .n. io distcia ee zo est
eoy ioc distcia ee ea d ee
gna go of biady od biado
z equal admiteod gof sepace
pz qr io distcia ee zo sez
equalis qr sc ez sd zo exima
ee q distinit ioma go ioclis
distinctis of bnady z eoy imlti ue
distinctioz biaio t of biady biado
e eqlis ey mlti ucz pz go dese
d ee q dz a Celoo adey alio
z pa go oc insuadle e in suadle
vita° pz expzo alo qr n se io eor mod
insuadi t eqlz mo sit insuado p vitacz
depo .n. pz dese maite na ito mo mltido
insuaz p distcoz suaz vitatu t dedise
edey pz qr omo odutu adsey ut
day z izo alo Sa go oc q insuar
in suar vita° ul vitabg mete ul
dmete appz ipso insuadi dese
na d mlti do insuac p vsiioz suaz
vitatu t dedise pz qr odutu adsey
t dr mete ul dmete qr n oz q of
mltido dmete nucr na sc dcacs nuac
sioies t vis sud imuz caput ul
auaz goiy no oz ee dmete nuac
capita qr tati sz capita q sc goite
eo qz goat suu capd Za go iao
t ad q in suadem vitas insuaz
z adz ad ua dmlti uc goiy vitas
insuaz z go z t insuade pum
insuaz z vlna z Tabia pondy
t imotu ee Qa sso ioo ge insuadem
vitas insuaz ezpz z eor t qm
e aor pz qr ao eana in suatu
mimd q insuar z medialibra

quia et modici valoris sed intrinsecus magni valoris
ad primam potentiam descenditur ut notum est. Ad 4am
quando dicitur quod ita unitas mensurans debet esse
minimum notum isto quando probatur quia unitas est
minimum ... et ideo multitudo per unitatem
mensuratur ut minimum potest tale est esse
mensura aliorum ponderum. Ad 5am quando dicitur quod unitas
sit mensurans ut ... indivisibilis adequate
... quod non est divisibilis applicari quando quod
sit ... ut tantum eius ... et una
libra est indivisibilis applicata ... quod esse
... ergo dico. Consequenter ad primam dicitur
quod non debet mensurabile mensurari et tamen mensurabile
ut dicitur ergo per accidens etc. Ad 2am dicitur quod
multitudo non mensuratur uno. Ad 3am unum est
minus notum quam multitudo unum et ut multitudo
sed multitudo ... unus et minus nota
unitate quia ... multitudo ... sit
secundum ... Ad 4am dicitur quod multa
mensurantur multis ... non uno ... quia non
sunt multa quando per mensuratur ... per unitatem.
Ad 5am dicitur quod ... mensuratur multis ...
... et quod mensurabile mensuratur unitate
vel unitatibus ... quod ... dicitur
quod ... mensuratur ... ... et
non est ... quia ... unitatibus mensuratur
... secundum ... et ...
Consequenter ... quod ... non mensuratur uno.
Ad ... dicitur quod unitas non est simpliciter indivisibilis
... sed ... indivisibilis ... et tamen.
Ad ... dicitur quod altitudo ... mensuratur
... vel ... in ... mensuratur ...
qui ... per altitudinem ... dicitur mensura
et mensurabile ... esse ... quod ...
... mensurandi et ... sed ... ...
non ... vel ... dici quod mensura et mensurabile
... esse ... quod ... ut ...
mensuratur ... cogitando ... ...
... sit si altitudo mensuratur
... et equalis ... ...
... et ... ... vltra
de questione etc.

2 Utrum diffinitio contrariorum quam dat philosophus decimo
et vera quod dicitur contrarietas et differentia maxima
vel differentia perfecta. Et arguitur primo quod non quia
contraria et alia contraria quia contraria et opposita
et opposita ... ambo ... nulla
differentia et ambo contraria quia sequuntur
... differentia ... Secundo ista diffinitio ... ...
... non est bona quia bona
diffinitio ... cum diffinito sed ... patet natura
... quia philosophus dicit illa quod ...
... distant et ... incompossibilia
et tamen ... non sunt contraria quia ...
illa contraria ... esse ... Tertio
... quia ... non est
opposita contraria ... patet quia ...
... maxime differentia ... differt ...
... quod ... patet ... Quarto
... ita diffinitio non ... ...
contraria ... sed ... quia ... contraria
... esse maxima differentia ... differentia ...
... distant et ... perfectum ita
... multa sunt contraria ... non ... ita
diffinitio ... quia diffinitio debet convertere
cum ... diffinito sed ... patet de ...
et ... quod sunt contraria quia ... causa
et mutatio ... sunt ... quia ...
mutatio et ... ... et ...
... non ... ... ut ...
... sit ... non sunt ...
... sit ... quod sit
... quod et ... et ... diffinitio ...
... et ... quia non est differentia maxime
quia plus ... et ... quam
... et rubeum. Ad oppositum ... natura ... ...
et ... ... contraria perfectum ...
... diffinitio non ... quia ...
et maxima ... non est maxima
differentia ... ... et ... ...

contrarium et videtur esse magnum quid inanis
parvit specialiter. Quarto adducitur sic per se
et dicitur sic quia tunc si non sit dicta
maxima actus actus patet propter methaphysicam
valde expresse quod plures et alii
autem patet quia aer distat et in medio
ad angulum ... quod est dictum adverte
sit sed medium modo. Contrarium dicit plus
pado ita differunt ... tamen etiam
in quo se ... sed non ...
... et adequatum. Contrarium adequatum et pro
nomine quod plus in ... potest loqui
de ... tamen non potest esse
... potest quantum ...
... constituitur quantum ...
... non videtur esse ...
non sit apud ... quod non potest ...
... Secundo nomine
... tamen ... et expressum ...
... sed quia oppositum tamen ... oppositum
... quod ... quod propositio ...
... Est autem ... contradictionem
quod ... et ... dicuntur contradictorie
... et ... quod dicto ... pro
... non potest non ... ut sit
... propositio ... adequato
... ut ... et ... non
... quod ... significatum adequate
dicto non ... ut dicto
... et non ... quod dicto
... ut ambe sint
... et ... et non ...
... quod dicto ... ambe
... ut ... Item stat ... propositio
... ut modali ...
... et adequate ...
... et ... et non
... Item stat quod ...
... accepta ...
dicto ... ut posse
... et non ... Contrarium

... et posse quod propositio sit ...
... non sit ... adequato ...
... et ...
... dicitur ...
... oppositum ... non
... sed ad ... dicitur ...
... non ... causam ...
... ut ...
... oppositum ... non ...
non videtur ... non ... natura
... videtur ... Secundum
... adequatum ...
... quod ... ut
... et non videtur et non
... quod ... non ...
... adequatum ... Contrarium
... secundo ... non potest
sit ... dicto ... ipsa
... adequate ...
... et ... adequate
... non ...
... videtur ... ceteris
Secundum ... dicitur
quod ad ... sequitur ...
et ... quod ... non potest
dicto ... ut duplum ...
... sit ... dicitur
quod ... adequatum ... non
... oppositum. Contrarium secundo nomine quod plus ...
... oppositum propositio ut sit
... propositio ...
... sic non dicitur quod ...
et ... sit ... non ...
... quod ...
... non ... quod non ... propositio
... oppositum ... quod ...
... Contrarium nomine quod ...
... potest non potest sit sed ...
dicto ... non ... quod ...
... quod ... sit ...

inuitas qr etiu z q sentire ue n pot
dec9 spiritus vitau ut ic9 alte / Ad
tertio scd q gria debet ee eiusd
gn potal et val scilic gey ut lic
ionio gg et po cognitio eas de autoc
d simply sn ma na necciam e
q co2 sit filius ma et id similiy
q i equt tiuso2 adas. n. n posset
i tiusmitri / Ad 9 scd q gria sp3 dm
dra ma ita q ieo ye loyli et vali
sub spec qpom mo gria st yydi
[C]irca nona q no e tc q azples
simy veli; gra ee dra maxia
2 q scaut mapiaz draz na etiu
z q aur dimissis et dra z vz dimissio
gium q gnoz n sunt eiusd gn
et q9 od pp̄s dc q gnctas z dra
mapia ul pfta dz supplere ldd
secd ye tmy loyli qua uali [C]ir 9.
nonu q ieo ieo ye equt distaz
aoic baic t mapiaz pz na tiusl
pfte tacq q qua no pt ee dom
to mapie distar ut ect tiusa
desua nigdie adsuma azne
ut tiuso q ect albiteso calido
aditesi frigid. no ty sic qr tm
no mapie distat ut nat e ye
tiuso q z albiteso calido adsuc
frigid tu adue nny distat ut
nota e [C]irca nona q lz tu soim
imuol tado gnctate larga dm
griij ty qpoito pps n vat gria
spussie u tios q sunt tiuso / pfussie
sz ity imuol q e deceotmo t
extremu tecs n tu spussie dm
griij qr avinoros n put tape
ut adimorig tual et e ssa lotu
qr psny dr aui n pt sd adicio

[C]ontra scd dm no q disso gnct
pqd dz tellig gries spussie dra
z dra qui q z extremoz z dra mapia
ul dra pfta vz q st secod se
layli et vali tellige i. e fori qme
adsimiy extrema qd despo aulo
[C]irca adiu z pago si gria capere
gnt ita disso n ect bod pz na ameo
adextremu z muio gria et ty no e
te mediu t extremu dra pfecta
/ Ad 2a qo vi lib eade gnctate put
sd dr extremoz ita despo gnctat
z oaa pz qr dar pui yost vaij
diam qtu snt ead sepoz qr
gna ice dm dra pny no le
/ ye dr pfca ul mapia adsolu
mca agriis qr ita u dm spe
gria / ye dr vz seco gespt vz
dudez grum na dudsa ge no dm
spe gria [C]irca adiecs adsaz dr maiis
q gnctas z abo gria e acom gedz
et dicz gnt ice q osspo z abo ota
e ge q na una dra z ota gria abo
si ty adue stat disso pps qr tu dent
tapi ipli sz grie z dra mapia
ul pfta i. e ieo mapie distinctis
t pita opice et mo vudi z pps cu
do gctos n e medio / ye de psbiomo
gg q gnctatz z mediu q n ect
n gnctas pabiby griis tape sed
qr sente ly dra mapia ca isui
dr alie iu nedo aore adez ye q
os gnctatz z osspo t n q i n sit abo
ota yo qs ocnz z sic osspo ut sua
az do z gnct adsudz frigz e dra
mapia cape iusmi et ueez mo
pt dici si 200 mys gnt qsiuemy
dici qr az do dr sitrdo quae tuo
tes n dicez osspo / Ad 2a u ab
adez ar q gt dussi ge qr tdisso

x

[illegible] q[uod] s[un]t sub eodem genere. Ad 3am
[illegible] negando [illegible] contrarie [illegible]
Ad 4am d[icitu]r q[uod] contraria s[un]t in eadem [illegible]
ut aut maximam distantiam vel maximam distantiam et
[illegible] sit [illegible] quia non distant
si n[on] distarent possent ambo simul
[illegible] non est [illegible]
Ad 5am [illegible] contrariis ad 3m d[icitu]r
q[uod] sunt maxime distantia [illegible]
[illegible] maxima distantia ut [illegible] ratio
Ad 6am [illegible] ad 2m d[icitu]r
q[uod] [illegible] et [illegible] non sunt [illegible] contraria ad 3m
d[icitu]r q[uod] probat q[uod] s[un]t longe contraria secundum medium
et [illegible] et [illegible] non dant distantiam. Ad 7am
[illegible] d[icitu]r q[uod] [illegible] et vicinum contraria ut medium
et [illegible] et [illegible] non dant distantiam [illegible] si
[illegible] dicitur quod longe
opponentur non tamen [illegible] quia [illegible] dico
quod [illegible] possunt esse [illegible] et
maxime et [illegible] quod distantia [illegible] omnibus
[illegible] Ad 8am d[icitu]r q[uod] sursum
et deorsum possunt dici contraria quia maxima
distantia sunt [illegible] ad motum localem
naturalem rectum et [illegible] d[icitu]r q[uod] non maxime
sunt [illegible] quod [illegible] non est maxime distantia
[illegible] secundum [illegible] sic [illegible]
[illegible] motum localem [illegible] non debet esse
distantia maxime [illegible] ad
motum localem naturalem rectum [illegible]
[illegible] sit distantia a medio [illegible]
ad angulum [illegible] et [illegible]
[illegible] motum localem rectum naturalis et [illegible]
[illegible] maxime distat [illegible]
[illegible] et probatur quaestio

3

Utrum tantum unum uni sit contrarium. Et arguitur quod
non: uni opponuntur multa [illegible] quia uni
et multa [illegible] [illegible]
[illegible] et [illegible] Secundo multa
[illegible] et [illegible] uni et non [illegible]

[illegible] contraria [illegible]
[illegible] non opponitur [illegible]
[illegible] [illegible]
[illegible] [illegible] et multa
non opponuntur [illegible] Secundo [illegible]
[illegible] et [illegible] patet quia
[illegible] et [illegible] non quod
[illegible] non opponitur
[illegible] ut [illegible] non [illegible]
[illegible] sit [illegible] ut [illegible] quia [illegible]
non [illegible]
[illegible] opponitur [illegible] Quarto [illegible]
[illegible] tertio [illegible] et [illegible]
[illegible] secundum [illegible]
[illegible] tale [illegible]
[illegible] quia [illegible]
[illegible] patet quia non [illegible]
[illegible] omnibus sit [illegible]
[illegible] contraria [illegible] et [illegible]
[illegible] quia [illegible]
[illegible] et [illegible] sunt valde [illegible]
[illegible] contraria [illegible]
[illegible] et [illegible] Item [illegible]
[illegible] contraria [illegible] et [illegible]
valde [illegible]
[illegible] et [illegible] patet quia [illegible] et [illegible] sunt
contraria [illegible] et [illegible] secundum [illegible]
patet [illegible] contraria
[illegible] aque et terre et ita [illegible]
[illegible] et [illegible] patet [illegible]
[illegible] non sit [illegible]
[illegible] et [illegible]
[illegible] plures
contraria [illegible] quia [illegible] opponitur
ita [illegible] plures
[illegible] et ita [illegible]
[illegible] dubiorum [illegible]
[illegible] Circa [illegible] [illegible]
[illegible] [illegible] videtur
quod contraria [illegible] maxima distantia
[illegible] vult concludere quod tantum unum [illegible]
contrarium et [illegible] magna [illegible] difficultas
[illegible] Primo
[illegible] secundum [illegible]
[illegible] distinctio
[illegible] et 3o dicam de [illegible]

tradit et diff. ¶ Tertio advertendum est pro notitia
quod proprie dicuntur contraria quae sub genere uno
sunt contraria in eodem continentur et repugnantia
utrique eorum ut album nigrum et iustum iniustum nigrum album
et iniustum. Secundo quia sunt diversa species
ad invicem in una distinctione generis cum
prius ut album nigrum et iustum album nigrum et iustum
vel album nigrum et iustum. ¶ Quarto notandum quod contra-
riarum proprie attenditur non per medium
formarum, quia sicut secundum quod dicitur per formam
mixtam, ita contrariorum quaedam excepte formae repugnant,
sicut esse nigrum tamen sicut esse separabiles. ¶ Quinto notandum
quod non est ipse contrarius item oppositio specifica
proprie id est separat per se mixtis realiter
contrarie per qualitatem non est adprius sed
sicut primi contra notitiae per se natura contrarium
proprium contrariarum ratione partium non est se
excepte formas ipsas sed secundum rationem ipsas partes
secundum partem sunt non partia non conveniunt contraria
non conveniunt contrarie et tamen adhuc conveniunt
eiusdem formae. ¶ Sexto notandum quod in modalibus
et aliis rationibus tamen contraria duo
secundum unum tamen non contraria maxime
distantia sicut quae distant tantum per solum
quod partes indistincte et ultimae ut sunt
esse de necesse et esse et non de impossibile
et esse de possibili quod non maxime distant
sed solum imperfecte ut nunc sunt de
necesse et esse et de possibili et non esse
vel de necesse et esse et de
necesse et non esse. Et dicitur quod in modalibus
partibus utrumque tamen ut esse dicitur quod est
contrarie sicut sunt contrarie plures ultimates
et subcontrarie sicut sunt plures partes
et sic alio sic sunt tamen in modo quod ipsarum
dicunt contradictionem sicut aliud non sunt sic alio
tamen ipsarum quod in modo est non opponuntur
sed disparate dicuntur. ¶ Septimo possibile et propositio
sicut in libro logice consequentiae
partium tamen unius non contrarium convenit
quod contrario unius partia contraria plura ipse
unum sunt contraria patet per rationem
autem contrariorum ¶ Secunda propositio sic quidem per se attendi
per se contrarium unius non convenit adhuc unius
propositio plures contraria contrarium legem sed
patet in modo quando non de necesse esse
esse autem id contraria de non impossibile
esse et ita de non possibile et non esse
et ita aliquid non impossibile et esse. ¶ Tertia propositio
unius propositionis plures non contrarium quod adhuc
convenit in modo distinctas ita quod in uno
et diversis. ¶ Quarta propositio convenit potest in ista
materia veritas plures contrarias in modo convenit
maxime distantes computantur omnes
equipollentes pro una tamen una propositio unius
est contraria patet quia contrarium proprium maxime
repugnat non potest convenire nisi una
et una contrarium equipollentiam contrariis non excepte
partes non sunt sic excepte formae et quod
propositiones sic contrariae non maxime distant
ut et sic unius in modali plures contraria tamen
non omnes maxime distant sed solum una
cum suis equipollentibus quod dictum est.
¶ Sexto advertendum est pro quo quod levitas
aeris et ignis sunt diversae species contrariae
et utrumque intra species sunt aeris et ignis
natura disposita similiter ergo quibus aqua et terra
id est primi solum et caeli et ideo non est adprius.
¶ Secunda propositio quod gravitas aeris et ipsa
sunt species contrarii taliter cum gravitate et
levitas ignis sunt species contrarii taliter cum
gravitate. ¶ Responsio sunt tamen quod utrumque sunt
et tamen similiter ut levitas et gravitas
secundum tamen suas proprietates adaequas
secundum quod non contrarie quantum tamen
partes sunt contrarie in una contrarietate
et quae talibus secundum quod in quantitate
esse sic tamen in unitate sicut et quantitas in motu
¶ Secundo notandum quod cum in quantitate motu
de se non sunt tamen contrariorum et actionis
partes contraries ipsa non potest accipi tamen
quando totum ut necessarium quod perditur

albas. Secundo ad dispositionem qualitatum
quas sequitur. 2o ad idem sicut etiam in eodem subiecto
secundum ut contrarietas levitatis ad gravitatem
potest attendi penes quod quia una movet
sursum et alia deorsum. Secundo quia una
scilicet caliditate et siccitate ut calidum
et humiditate et alia frigiditate
et humiditate et sic ut frigidum et
siccitatem. 3o quia levitas aeris
et gravitas aque vel terre non possunt simul
stare in eodem. Contra. Cuius probatur conclusio gravitas
et levitate contrarie ad oppositum levitas
aeris et gravitas aque vel terre non
contrariantur gravitati terre et vocando contraria
que maxime distant patet quia opposita corpora
non maxime distant magis non distat
oppositum levitatis ignee et gravitatis
terre. Unde dicitur contrarietas aque
et levitas ignis. Conclusio in-
ordine ad effectus gravitas
aque et levitas ignis dicuntur
qualitates medie quando
summe distant non una cum
non movetur simpliciter deorsum
nec alia simpliciter sursum. Et unde contrarie
contrariantur levitas aeris et gravitas
terre quia large [illegible] tamen
quia sunt in eodem subiecto sunt impossibiles
sed non proprie quia non maxime distant.
2a conclusio levitas aeris
non proprie contrariatur gravitati aque
aquee patet quia non maxime distat quod ad
[illegible] non ignis eodem modo
[illegible] de levitate ignis et [illegible]
et gravitate terre. 3a conclusio levitas aerea
contraria proprie gravitati terre contrarie adaptas
patet quia maxime distat [illegible]
scilicet calidi et humidi alia ad frigiditatem
et siccitatem [illegible] quatuor [illegible]
[illegible] gravitas aque opponitur
[illegible] levitatis ignis. Contra levitatis

aerea contrarie adeffectum illo contrarie
terre adaptas [illegible] opposita contraria pro
patet quia [illegible] alia 2a patet
[illegible] 2a quia [illegible] contrariatur gravitati terre.
Item levitas aeris aut gravitati
terre contrariatur [illegible] non [illegible] non [illegible]
[illegible] 2a
quod [illegible] quatuor [illegible]
[illegible] levitas aerea
contrariatur [illegible] qualitatum [illegible]
[illegible] patet quia [illegible] distat aqualiter
corpus terre [illegible] mutationis
[illegible] ignis gravitatem [illegible]
[illegible] gravitas aque vel gravitati
[illegible] gravitas [illegible] non stat in eodem
[illegible] in aqua quantum [illegible]
levitas ignis non stat [illegible] ad
[illegible] non possunt stare simul et fortius
[illegible]. Contra [illegible]
[illegible] flamma [illegible]
[illegible] simul [illegible] sit
in eodem patet [illegible] 3a [illegible]
[illegible] contraria
[illegible] contraria distat et
maxime distantia et [illegible]
[illegible] non possunt esse [illegible]
[illegible]
[illegible] quod [illegible]
adaequate formam [illegible] non possunt
esse [illegible] maxime distantes.
2a dicitur quod [illegible] aeris [illegible] possunt
esse [illegible]
[illegible]
[illegible]
levitati aeris [illegible] levitati ignis
alia patet esse [illegible] gravitati ad
aeris levitati [illegible] gravitas aquea
[illegible] aque et levitas aeris [illegible]
[illegible] dicitur de gravitate terre et levitate
aeris [illegible] esse
[illegible] quam [illegible]
[illegible] dicitur quod voluit [illegible]

unum uni est contrarium tantum mediocre contraria
et non sunt in pluribus concludit ergo sunt ab
eadem forma ut accidit patet per plures
mediocra contraria non est ignis quod pluribus
formis contrarie quod ergo aer et aqua
ergo quod unum uni est contrarium tantum mediocre
contraria quod dico Contra adhuc et nonne
generis duo sunt dici contrarie / unde
[illegible] et albo minus [illegible] sed quando comparantur
[illegible] contrarios quod duo [illegible] Prima
quod unum est tantum contrarium [illegible]
quod tales sunt ad [illegible] sunt contraria
[illegible] Secunda quod tantum contraria [illegible] unum
est tantum contrarium pluribus [illegible]
[illegible] Tertia quod unum tantum contrarium
[illegible] [illegible] contrariam [illegible]
[illegible] Quarta quod tantum mediocre
[illegible] non contrariatur unum [illegible] [illegible]
ut summum [illegible] aqua [illegible]
ita [illegible] concludit [illegible] [illegible] et non
[illegible] Aliud [illegible] dicit quod unum [illegible]
[illegible] contrarie [illegible] unum sed [illegible]
et magis [illegible] et [illegible] magis [illegible]
quod ita [illegible] sunt magis [illegible]
[illegible] ita medium [illegible] contrarie
extremis quod medium non est [illegible]
[illegible] quod [illegible] contrarium [illegible]
quod [illegible] contrarius ut [illegible]
[illegible] patet quod [illegible] non [illegible]
[illegible] quod [illegible] Secundo
[illegible] et [illegible] contraria [illegible]
[illegible] [illegible] et [illegible]
[illegible] sed [illegible] [illegible]
quod [illegible] Contrarie [illegible] dicit quod unum
et multa opponuntur privative quod unum
[illegible] multa [illegible] ut unum
[illegible] non est multa [illegible]
unum et multa [illegible] eadem
[illegible] sed [illegible] unum [illegible]
[illegible] unum et multa | Tertio
dicit quod unum et multa non est oppositio

[illegible] et [illegible] quod [illegible] contraria contraria
non [illegible] et [illegible] non est contraria Secundo
dicit quod multum et paucum non opponuntur
contrarie sed relative [illegible] multum relative [illegible]
[illegible] aliud [illegible] [illegible] opponuntur
[illegible] [illegible] et multa [illegible] eadem [illegible]
et si [illegible] opposita contraria [illegible]
ergo non [illegible] Secundo [illegible]
[illegible] [illegible] quod [illegible] est [illegible] maius
et minus [illegible] [illegible] dicit quod non
opponuntur [illegible] ut si opponantur
[illegible] relative / ut [illegible] dicit quod [illegible] medium
[illegible] maius et minus quod non opponuntur contrarie
[illegible] Secundo dicit quod [illegible] contraria
[illegible] sed medium extremis et [illegible]
est [illegible] contrarie et si [illegible] opponuntur
[illegible] quod non est contrarie [illegible] quod
[illegible] maiora distat non
[illegible] [illegible] [illegible] distantia [illegible]
[illegible] [illegible] [illegible] distantia [illegible]
[illegible] esse sine [illegible] [illegible] non [illegible]
esse summum et [illegible] ut [illegible]
[illegible] [illegible] parte Secundo dicit
quod si [illegible] et amici et [illegible]
contrarie [illegible] est [illegible] et quod non est ad
[illegible] Tertio dicit quod [illegible] contraria
[illegible] sed medium [illegible]
[illegible] non [illegible] est [illegible] et [illegible]
[illegible] Quarta quod [illegible] [illegible]
[illegible] Quinta dicit quod [illegible] quod [illegible]
sunt alii. [illegible] per [illegible] et [illegible]
[illegible] alii [illegible]

Utrum habitus et privatio sint proprie contrarie
Et arguitur quod non quia oppositio que est in relativis est
[illegible] oppositio que est in [illegible] ut [illegible]
sed habitus et privatio sunt [illegible] opposita ut
[illegible] contrarie et opposita [illegible]
[illegible] quod [illegible] opponuntur [illegible]
[illegible] quod [illegible] [illegible] non [illegible] [illegible]
quod [illegible] [illegible] habitum et privationem quod

privatio vel sit privatio vel nec repugnantia
nec cecitas vel etiam ut oculi duo [illegible]
oppositum ut de subiecto tactus visu natum
videlicet et de eodem est quia subiectum et id
non opposita visui secundum tertiam partem probatur
dicta quod contrarie et disparata prefata. Secundo ad
probandum arguitur quod quando duo [illegible] de [illegible] ab
uno habitu et duobus habitibus et ibi unus et
[illegible] dicitur de uno habitu quod illi dicuntur de habitu
ut notum est et [illegible] non unus [illegible] quod
privatio secundum quod contrarie dicuntur habitus et privatio
[illegible] et habitus [illegible] et [illegible]
quia non sunt privative opposita habitus contraria
[illegible] habitus et privatio [illegible] quia sunt ea
contrarie opposita secundum tertiam partem non [illegible]
Secundo arguitur contrarie et privative [illegible] prefata quia
[illegible] unum et perfectum et ad imperfectum
[illegible] contraria sunt prefata et privative opposita perfectum
et imperfectum [illegible] contrarie [illegible]
perfectum disparata [illegible] prefata
[illegible] potest [illegible] et [illegible] quod [illegible]
perfectum et imperfectum quod potest [illegible] esse prius
corpus quod contrarie [illegible] forte [illegible]
disparatas privativas secundum privationem et [illegible]
et privationem [illegible] privativa et privationes
[illegible] privatio [illegible] sunt privative opposita
privatio non [illegible] disparata. Tertio arguitur
contraria [illegible] secundo privativa et [illegible]
[illegible] secundum opposita contraria et [illegible]
privativa et [illegible] et privativa [illegible] affirmatio
et negatio [illegible] corpus quod affirmationem et negationem
[illegible] et [illegible] post [illegible] et [illegible]
secundo disparatas plures disparatas quam affirmatio
et negatio et contrarie attenditur per [illegible]
disparatas [illegible] per [illegible]
[illegible] quod contrarie [illegible] forte
privativa privatio et [illegible] et [illegible]
vel privativa [illegible] non privatio [illegible]
[illegible] et [illegible] opposita non privativa
[illegible] et [illegible] oppositorum. Quarto probatur
[illegible] quod [illegible] contrarie et dicitur [illegible]
constitutive contrariam [illegible] secundum [illegible]

[illegible] non [illegible] privative opposita [illegible]
[illegible] corpus quod [illegible] quod [illegible]
[illegible] esse [illegible]
[illegible] esse et privatio [illegible] non esse.
[illegible] quod si habitus et privatio
sunt [illegible] contrarie [illegible] non [illegible] si sunt
aliqua privative opposita [illegible] contrarie [illegible]
[illegible] et non [illegible]
Contra [illegible]
[illegible] privative [illegible]
[illegible] Contra [illegible]
[illegible] quod [illegible] habitus et privatio
[illegible] sunt habitus et [illegible]
[illegible] privative [illegible]
[illegible] habitum et [illegible]
habitus [illegible] ad subiectum aptum natum
vel [illegible] quod [illegible]
et [illegible] privative opposita [illegible]
et [illegible] cecitas et visus opponuntur
privative et quod opposita non [illegible]
ut habitus [illegible] privatio [illegible]
non [illegible] habitus et privatio nec habent
repugnantiam quia si [illegible] privatio [illegible]
[illegible] et [illegible] opposita [illegible]
[illegible] non [illegible] ad quod subiectum
tactus habitu [illegible] subiectum habitui
non opponitur [illegible]
Non [illegible] opposita privativa large [illegible]
[illegible] [illegible] et [illegible] ad [illegible]
[illegible] ad [illegible] [illegible] una
[illegible] et [illegible] [illegible]
[illegible] [illegible] et [illegible]
[illegible] habitus et [illegible] privatio
[illegible] [illegible] [illegible]
privatio [illegible] et [illegible]
[illegible] [illegible] non
[illegible] et [illegible] igitur non [illegible]
[illegible] opposita privativa [illegible]
et [illegible] [illegible] [illegible]
[illegible] quod [illegible] possibile [illegible]

adeptos large capiendo sit quod contraria
ipso dicuntur circa idem et necessario privatio
¶ 2o notandum quod si privative opposita accipiantur
proprie tunc comparando ea ad contrarie opposita
utrobique dicendum est sicut prius comparatio vel convenientia
accidit privationes et etiam contrarias
vel convenientia accidit contrarias pertinentes
et etiam contrarias ita quod iste etiam conveniunt
contrariis utrobique porrectis ¶ 3o notandum quod contraria
proprie dicta sunt et dicuntur secundum quod sunt eo
modo perfecte et eo sunt tres perfecte ...
in ... dicuntur contrariis ut sic contrariis
large dicta dicuntur de illis formis et
de aliis dispositionibus aliquibus repugnantibus
denominationem compositis unde enim
sunt ubi tenebra et lumine ...
etiam contrariis quod denominationes compositas
repugnant ... medium sicut
... quod ... prior est quod motum
et ... contrariis ¶ 4o notandum quod
... de ... vel ... quod ...
ut ... procedunt ut ... secundum
aliquam ... ita ... procedunt id
quod ... per ... de ...
¶ Secundo arguitur et primo quod tantum
privative opposita proprie et contrarie opposita
proprie et privative opposita non sunt contrarie
opposita probatur quod privative opposita ut non
sunt ... et ... sunt contrarie
opposita ut ... adiectis quod sunt
¶ Contrarium privativa opposita proprie dicta
non est proprie contrariis proprie dicta probatur quod
non est contrariis prior ¶ 2o arguitur quod tantum privative
opposita large sunt ... contrarie opposita et
privative opposita probatur quod ... quod ...
quod ... dispositionibus ... contrarie ...
ut ... et ... et ... de
... et ... privatio sit ...
... et ... primum
... et ... circa ... de

privatio/ dispositionibus probatur quod ... de ...
et necessaria de privatio privato ...
¶ Contrarium tamen privative opposita large
privativa opposita sunt dicta contrarie via
contrariis probatur quod ... contraria sunt privative
opposita et non equivoce probatur quod ... eo
... non sunt ipse contraria ut quod adiectis
ut quod adiectis ¶ 3o arguitur quod tantum privatio
large et contrarie large ... quod opposita
privativa et opposita contraria sunt eo ...
probatur quod ... ...
¶ Contrarium tamen ... large opposita
privativa non est prior via contrariis
quod contrarie probatur quod ... prior ¶ 4o
quod comparando ... privative opposita ad
... contrarias ... contrarie sunt prius
... quod ... privative ... prius ...
... opposita
... adiectis ¶ Contrarium sunt opposita
contraria prior 3 opposita privativa patet
quod prior ... quod ...
... comparative ... ¶ 4a quod
comparando privative opposita ... ad
... quod ad totam latitudinem
... privative opposita prior
3 opposita privativa quod contraria probatur quod
... privative ... sunt prius
... contrariis quod ... opposita privativa
sunt ... quod ... et ... non
... contrariis ¶ Contrarium ... et
... privative opposita quod adiectis sunt
... quod ... contrarie ... quod
privative opposita sunt ... et contrarie
opposita non ¶ A... medium ... et ...
... quod ... de ... quod ...
... de ... alie ... de ...
quod ... ut angelo et ...

nat boit et iusticia dei 3 ceciderit pure
ac et cetera ipsa cuius cui ut
3 ginud ¶ Sta 90 cado ginte large
ora gtitate vnq et iulta sc prima
qua via gitate pz qr aliorum
grijs ad aliqz itori 3 sola qua
et negud qr ora gria sc vnq
ut mlta et n eqtuo oe vnq ut
iulta sc pa gria et no mirum qr
iti ti vnq et iulta sc ti ginsso
tiso Inmete dicit ite totn enis
ut q -ii- et ut epist' epistrut
vnq ut ut iulta ¶ Secundum gitq
et puas sc pa grites cado ginte
large via gitate pz expoe qr
vnq et iulta sc pa gria et sut
gitq et puas et a ctiniz 3 dicitur
pqd 9 dr ¶ Adriones ad pma
dr q ita ro 3 ppoe eta cado
puare ota petre ¶ Ad 2am dr q
ita ro aligtur ppoe pa et eius
corsd qr puare ota n sc grie
ota ipse cado ¶ Ad 3am dr q ita
ro ut 3 ipsa goe na ipso puaria
qn large tur sm epte dit se
ad ipsoz ex ¶ Ad 4am dr cod atteido
ginte oppa petes distatz aorz
nat et lior 3 nat ipsa pte sz ipsa
ete ut 3 nat cado oppoz puaria
ipse et 90 qt q oppo gria ipse
ota e distatiom q oppo puaria
ipse ota et e pcordu pos ete
si no e q seperta 9oz qr ista
grites large e et ita ro aliqtur
dignitate ipso ota sed et 3a ¶
Ad 4am dr q pte n cept dias
ipse p drijs dulg ceciam sz cepit
dias put te q ardue pes gissz

Inmete dicit dicit eius te vnid
dr dra cest et de dicit sc lz sc
puare ti lz no dic ipse dic
¶ Ad 5am dr q ite gitq et puas
q dum pa grites sc illi ti vnq
et iulta ut dc 5a 90 4o p9 ota
3 peta 5a goe alij T q de questione

Verl ora mea cponitur ex gnijs 4
sit ar q no qr ut cpo ex grijs
ut q3 et ar pz qr gra no
cponitur sc et pgius ut pt expis
cpod ¶ 2a ar e tepidis nam
cpo ex calic et frigidis ut q3
ad tepidis sit mc 3 ter calid
et frig ar qr si tepidi cponitur
ex frigidis et calida ce id simul
cet calid et frigid yno 3 sit eo
sit pta gria calid et frigid
et q9 ga qr calis 3 quals 90
aqualis sed sit ipsa dat ce
calid qr quals 3 ij q9 gtes
ce dicitur et pmt ceo ar ir ipse
sr 90 q id cet calid et frigid
q cat p 3 ¶ 3o q rubeo n cpo
ex nigrdic et azue q3 ut
p9 dis ar q qr si rubes sit
cponitur te rubes cet nigdo
et azdo qr to 3 sue pts sz sut
p3 qr to id cet ipsa gnte cius
g qr azdo et nigdo q tn no
ut ce dem it p3 pets gnes
gto no ol fore cet simpe q est
q autem sep pudet et q nam
SEd et p3 ga qr aqua cet cpoita
ex qrubz cetn dudarz rom qr
rubeo exnigdie et azue q sit
dudar ram qr dudare ipse

Zu p[ar]s p[ar]tis quinte sic q[uia] se
q[uod] ex colorib[us] ext[re]mis tactu sicut
viri[dis] z[iacin]t[us] ex albo et n[igr]o et glaucus
ille sicut albus et p[ar]s q[ua]nta q[uia]
rubeus q[uod] z fortes est opposita ex
albo et nigro q[uod] q[ui]d e[st]
ac[t]u[s] Ca p[ar]s p[ar]tis quinte q[uia]
q[uia] colores extrem[i] actu(?) duo(?) se
sicut viri[dis] quod est p[ar]tem
albo et ac[iem] et ac[iem] q[uod] et d[icitu]r
non p[ar]t[es] equa(?) ere ipse diversa
et q[uod] unus et p[ar]s q[ua]nta q[uia] rubee vo
et una for[ma] et q[uod] p[ro]p[or]cio radij facit
ex albo et nigro Cap[itulum] p[ar]s p[ar]tis
quinte sic q[uia] colores medij non
compon[un]tur ex extremis p[ro]p[or]c[ion]e i[n]e[qua]l[i]
albi et nigri et sensato Capitulum p[ar]s
ad vi[dend]um n[on] comp[on]i ex viridi
q[uia] ymaginale z q[uod] vi[dentur] includ[e]r[e]
viridem in vi[ridi] p[ro]p[or]cionem ex
viridi et ex medio
z or viridi p[ar]s ex
Cap[itulum] Hoc est equale z medium et maius
et minus p[ro]p[or]cion[e] alia et ex p[ro]p[or]c[ione]
equalis q[uia] equale includit maius
et minus est ipso Cap[itulum] Hoc est color
acl[aris] medium z et ideo igitur
et et non p[ro]p[or]cion[e] colorib[us] b[e]n[e]
ad p[ro]p[or]cionem p[er] cuius celi
ex p[ro]p[or]cione igitur z grauis
celi et loci ad grauis aeris
non loci aeris ex ipso non e[st] p[ro]p[or]ci[o]
ut natu[ra] z v[er]o Capitulum q[ui]a ymaginale
sulcca vna sic p[ro]p[or]cio q[uod] p[ar]s
q[uan]d[o] q[ui] ymaginar[i] q[uod] z medium
et a n[on] sic non est ex
quiscis et ex at p[ar]s q[uia] medium

ideo q[uod] p[ri]mit[us] attingit t[am]en (?) multos
p[ar]tes non p[er]cipi[t] eas q[uo]n[ia]m et non
q[uod] et b[ene] p[ar]s q[uia] i[n] sensib[us] n[on] sp[eci]
q[uo]n[iam] sensit[iv]e n[on] et z ponit se
p[ro]p[or]cio et i[n]p[ar]tes Capitulum Hic ideo sic dicit
ideo medium et ideo q[uo]n[iam]
et n[on] p[ro]p[or]cio ex toto ex[tre]mis
tantum ad p[ar]s q[uia] ideo viri[dis] rubeus
tantum et albi et nigri et bor[um] p[ar]s
q[uod] ideo viri[dis] rubeum n[on] ex p[ar]s p[er]
ex p[ar]te toto albi q[uod] ex Capitulum Cum ideo
declarat p[ar]s i[n] tactu visus et in v[er]o
velle sensu et sensatu et p[ar]s p[ar]tis
et ideo etc. Capitulum supra dicto p[ar]s
in alia et p[ro]pocio Capitulum z ex rubeum
ad q[uo]d declar[ans] Capitulum et zo rubea
ad iunte p[ar]s Capitulum Cum ad p[ri]m[u]m z ad
v[er]um q[ui]a p[ar]s q[uo]n[iam] attingit ex mo[do]
m[odi]co p[ar]te sit n[on] describ[un]t q[uia] q[uo]n[iam]
z d[ic]to p[ar]te q[uo]d Capitulum Hoc est z
p[ar]s colo[r]i ita q[uo]n[iam] non v[er]o bono mo
posse sentiri i[n] sensib[us] q[uia] q[uo]n[iam] sensib[us] sit
m[ini]mo sulcca p[ar]s sulcca differ[ens]
et n[on] v[er]o q[uod] posset dare t[ame]n m[ini]mo p[ar]te
sensib[us] q[uia] si ign[is] igit[ur] ex ligno illa
q[uod] igitur et corp[or]e ligni v[er]o
p[ar]te m[ini]mo ex for[ma] igis et for[ma] ligni
n[on] d[icitu]r t[ame]n m[ini]mo p[ar]te q[uia] a maiori
ligno potuisset recipi ita m[ini]mo
et ad maius potuisset tanta fuisse
Capitulum Sequitur v[er]o q[uod] q[uo]n[iam] n[on] q[uia] p[ar]s loca
q[uod] ide[m] in p[ar]tib[us] q[uod]d[a]m n[on] m[ini]mo
q[uan]titate q[uod] data potuit recipi
ab o[mn]i q[uan]titate et t[ame]n ad a[liqu]a ex
p[ar]te ubi non sit t[ame]n maioris distantie
Capitulum Sequitur z a q[uod] ita q[uo]n[iam] ipse non
p[er]cipi n[on] i[n] sensu et quasi equa[lis]
n[on] sensu t[ame]n sue distantie ut sic
m[ini]mo ab una quanta sua ad q[ua]n[titate]m

quati suaz | i motu vo locali rco ipui
ti maiore distantes ut locus sursum et
locus deorsum et tamen ita contrarii tolus
non est rone distantie localis sed rone quatio
nam sursum et deorsum distantia localiter
motu rco locali non maiori distat
quia plus distat meridies et angulus
noctis ac celo | Ex quo sequitur quod ultima
distantia et dia ut vos imo vel p ste
rone quatitatis ultima so ipi
Ergo nonum quod non in omnibus qualitatibus contrariis
vi posse operiri sua ut ipsius contrariis
pz de vicijs nam vicia ut illiberalitas
et prodigalitas dum gio contraria ergo
tamen abortus contrarie et tamen non pt
maxima distantia ut ista operiri i-
pno vi quod ad vicium i... ipse
possit esse maximum quia non pt dari tum esse
illiberalis quin si ... plures pecunias
esset magis illiberalis | Cum nonum quod
sunt qualitates pe ut talis sensibus sentitas
et qualibus et cetera et sunt ... quod sentit
ad primas ut colores sapores et cetera | Ergo
indiu quod in qualibus pie mediis sunt
contrariis pz de tepido quod medio calido
et frigido sunt et non sunt frigida aquam
calefacit et sunt calida aquam infrigidat
quod non esset nisi tale esset calidis potentia
et contrariis potentia | Ergo nonum quod inter
gradus colorum mediorum contrarii colores
sunt albedo et nigredo non maneant in dictis
sed scilicet desiderio et separato et pz rone
nam si contrarii colores maneant in mediis
... nunquam fieret inmixtio dispositiva albedinis
ad suam nigredinem ut apparet et cetera
ipse colores medii sunt ... modo id
non apparet ... et pz tamen contra non non
fit tunc ... dexterio terminum ... tunc
quia media ... az ... az me
... et omne ... mediis gradi

Pro quia ... nomen gradus et cetera
non est cum contrarie az ... et nigredo
et tamen ... contrarie colorum mediorum
ut notum est ... | Cum
Ceterum ad primam pa go nudas ad
medium ... contrariis contrariis pars
ppma ... quia si sunt
opposita tamen simul stant
et ... non sunt contraria | Ad secundam ergo media
... quatitate et ... non ... ex contrariis
ut ... pz ... et ... non ... quia
... non est ... ut ... contraria ...
... quia non est ... minima quantitate
et quatitate | ut ... non ... contra ...
et ... ut quod mediate pz ...
an ... | ut locus acis ... ex-
contrariis locus ... an ... ut
notum est ut medius gradus ... ...
contrariis contrariis quia ... non est ...
... ut ... ... et ... pro ...
an ... | Ad tertiam ergo quod in qualibus ...
... non ... ...
contrariis ... ut ... pz ...
... quia ita est de coloribus et cetera ut
ee de saporibus odoribus et aliis
quibusdam et sic cotidie de contrariis actis et
dulcibus facit ut ut medium sapore
quod dulce tamen si ita contraria manent
tamen non esset ... sapor quod facit ...
medium | Sed ... contraria alterantur
et alterant sic mutuo tamen ...
sed sapor ... non ... contrarius
contrarium | Ad ... ... na
na ... ... cum ...
... sic ... ... et ...
... ...
modo ... elementi ... | Ad ... ergo
... quatenus ... medie dum
... contrariis quia sunt ...
... quatenus ... ... quatenus
... sunt colores ... ut ad
quos ... ut si talis agens

cu liquidi tepati quit dealbad ut
mulieres sunt albe sed
magis cu sitto lz denigri ut ossa
denigra corrupte extrinseca pporcio
itaz qualis adi et alia pporcio
dyaffanicitatis sit aq et aq calor
medius 4a qo iqualis pis et
tq q 2is sequitur n ipse sensibilis
mea gpom exgidis q pnt ce
pe genior colorum i valde paucis
minoribus medium gpo excessiuis et
exgidis extremorum lz q2 sit n
dictis de qo et dcto extu adm
3 nond q ita ppo ce q moue
pti 3 ctio aquo t pti ctio adq
q sedo pas cio psiori ut ino
dzo intelligi q id q moue ptim
3 ctio adq q2 equa adeu
accessit t ppq q 3 sibi est qn incept
moue t pti e ctio aqo ex adm
no attingebat tum adq tota ex
qpleti cu adq distat ab tq ac
qredi epulli ppe sig retta sicut
mo pporcali pt intelligi dcm pqd
ictal decis et gamond 3 2o qp
gformit medium mu pt dici
gpartu excessiuis q2 medium pt
dici gpoiri ce ctio aquo sz
alexpimo aq o rapt mutas ex no
om distat ctio aqo sd ctio adq
sz ctio extimo adq tussit mu
q2 medium plus accessit ipi quod
puido qn incepit mu o id not est
iqualis desce t imotu locali pntuendi
3o nond q medium mu sufficie
2oo pt dici gpoidi excessiuis q
gpatis adexima pt gra verilius
eximor ita 3 nics pqd 4o psiori
dr n q sufficit gpatu adaz 4 e
iuge t gpatu admige 3 aqm
egressus passis mus cu po qo vn
deuitz psi ce medium tum aquo
gpo exgiuis ut q e mu sz gpatu
adq t ctio aquo admetu dcum ieo
nale ut 2o ut morey gims dcorsu
f pparaz adlatu dorsu dr ssu
t pparaz adimp iquo incept moue
dr dorsu d motu ut passz dici
medium ppoy t ctioz du q medium
ppe igrats 3 sue fagrie ut in
pe ce t ppe no ce medium 3 aqn
ce t adn no ce pqs pro coli
Sz ctio medium ppe n pt dici
ppoz si cn pporz sz q2 sit medium
pq q3 pd mu ut medium acubito
adcubitu 3 bicubitum t it tu ppe
passz dici medium qo dc 2o clcdacd
adaz dr q 3 ppa qoc cali fraudi
adaz u ab adaz u gna q
ad ce calis t frigis adaz dr q calis
dat ce calis demonstrat qn e dcm
ipsius q e sum gium mo tepidis
tata e calis sd frigidis t go no
opz qn dr qua 3 2m q quens
d q adq dr quale duy vno ppe
dao appe mo adq dr aqualitate
gce ppe ut ope adaz gce q at
dcibus dic sz eqqo vo passz predi
ctepidite t io dca n tas adq
gce q tepidis ce calis t frigidis
adaz vn q ita calis t frigis
n pt gria q2 gpatu pe i cal
feiu adqe te 2o dr q lz tepidis
sit calis t frigis no ppe qo tepidis
3 adq vmd t go no e i ci u id
dre mlitiez pq o adatu ut
adaz paz sicut gits u gna
ve pro pu sit solute q2 tepidis
no e vna sp adaz vez dr q
utq no e ue medium it 2o vtal
no passz ce cupus decimo ceraco

no attigit ꝺ vnitte ſ ꝑo mediu
ꝯplo no ꝑ ꝑꝑtaoꝫ extimas ſꝫ ioce
torche adeſſis q̄ꝺ ꝑducit q̄ nec
ſeqaliteꝺas ut ꝺefect ꝺ ꝑacoibꝫ
ut malicie extrme ꝺꝺgnitaꝺ ꝺ q̄
imeꝺ mūꝺos eqleꝫ ꝺ, mediꝫ ꝺ
maig t miꝫ ꝺ q̄ꝑo ex aꝺ e t boꝛe
aꝺmittiꝺ ꝺ aꝺo ꝫ mꝺ ꝺ
ꝺ aꝺo no ꝫ aꝺꝑꝑoie q̄ maig
t miꝫ n ſ̄t ꝯ̄ria aꝺꝺbꝫ ꝫ q̄
ꝺꝺ mꝺ ꝫ aꝺu mꝺ ꝫ
ꝺa no e ꝑꝑe ꝯ̄riꝺ ꝺ ꝺ ſeqꝺ
ꝑbat ꝺ ꝺ aꝺo ꝺꝺ ꝺ
q̄ ꝺ ꝺ, meꝺꝫ ſtic q̄ ſꝫ
meꝺiu ꝑ ꝑ ꝺ ſ mū ꝺuctas aꝑꝺ
ꝑꝺ oꝺ ꝫ ꝑꝺas ꝺ aꝺo ꝺ ꝺqueꝺ

Vꝫ complexe ꝺiffert ab incomplexo
q̄ t ꝺ q̄ vult ꝑꝑꝑe ꝺa
ꝺ ꝑo q̄ no ꝺ ꝯ̄ria ſ̄t ꝺꝺ
ꝑꝑꝑ ꝺa q̄ vult ꝯ̄rieꝺ
ꝑꝺ ꝺ ſꝺꝺ ꝯ̄e me complexe
t incomplexe ſ̄t ꝯ̄ria ꝑꝑ ꝺa iſte
ꝺ ꝺ ꝺ Dꝺ ſorte q̄ complexe
t incomplexe ſ̄t ꝑuatiue ꝺ t ꝺ ꝯ̄rie
ſ q̄ ar complexe t incomplexe ſ̄t ꝺa
t ut ꝯ̄ꝺꝺ, ꝺ ꝑuatiue ut ꝺꝺ
ꝯ̄rie q̄ ſut ꝑꝺ aꝺꝺ no ꝫ q̄
no ꝑut ſꝺ ꝺꝺ viꝺ ꝺ ꝫ q̄
no ſ̄t ꝯ̄ꝺꝺ ꝺ ꝺ complexe t i-
complexe ꝺ ꝺ ꝺ q̄ no complexe
ſ̄ mꝺ ꝺ ꝺ ꝺ no complexe t
incomplexe ꝺ ꝺ ꝫ n aꝺꝺ no
complexe t ꝺ no e incomplexe ꝺ
ꝺ no ſ̄t ꝺ ꝺ nat eꝺ ſꝫ q̄
no ſ̄t ꝑuatiue ꝺ ꝫ ꝺ q̄ ſ
ꝺ ꝑuatiue ꝺ ꝺ ſuꝺceſſiue
poſſet ꝺ queꝺe q̄ ꝑuatiue ꝺ
ſ̄t ſꝺ nūꝺ abꝺ ꝑuaꝺꝫ ꝺ
ꝺ ꝑuꝺ mꝺ ꝺ ꝺ ꝺ ꝑꝺ ꝑꝑꝫ
ꝫ complexe t ꝑꝑꝺ incomplexe

ꝺ ꝺ q̄ ꝺ ꝑuatiue ꝺ ꝑuaꝫ
ꝑꝺ ꝺ ꝺ mꝺ incomplexe ꝺ ꝺ
ꝑꝺ ꝺ ꝺ q̄ no ſꝫ aꝺ ꝫ ꝺ
ꝑuaꝫ ꝺ ꝺ ꝺ ꝺ
q̄ incomplexe ꝺ ꝺ ꝺ t ꝺ
q̄ ꝺ ꝺ ꝺ ꝺ aꝺꝑꝺ ꝺ
ꝺ t ꝺ ſ̄t ꝺ ꝺ q̄ ſ̄t ꝺ
ſꝺ ꝫ ꝺ t ꝺ ſ̄t complexe t i
complexe q̄ ꝺ ꝺ incomplexe t ꝺ
complexe ꝺ ꝺ t ꝺ ꝺ
t ꝺ aꝺ q̄ ꝺ t ꝺ ſ̄t ꝺ
q̄ e ꝺ ꝺ ꝺ ꝺ ꝺ t ꝺ
ſ̄t ꝺ mꝺ ꝺ ſ̄t ꝺ ꝺ t ꝺ ꝺ
ꝑꝑꝫ ꝺ ꝺ t aꝺ ꝫ q̄ ſut ꝺ
ꝺ e ꝺ mꝺ ꝫ aꝺꝑꝺ ſꝺ complexe
t incomplexe ſ̄t ꝺ ꝑꝑꝺ ꝑꝺ ꝺ
ſ̄t ꝺ ꝺ ꝺ ut ꝑꝺ ſꝫ aꝺ ꝫ
q̄ complexe e ꝺ t incomplexe ꝫ ꝺ
ꝺ ꝺ ꝺ ꝑꝑꝺ ꝑꝑꝺ ꝺ ꝑuꝺ aꝺ
ꝺ ꝺ ꝺ q̄ aꝺ incomplexe ꝫ ꝺ
ꝺ ꝺ ut ꝺ t aꝺ incomplexe
ſꝫ ꝺ ut ꝺ ꝑꝺ vna ꝺ
ꝺ ꝺ ꝺ ꝫ ꝑꝑꝺ ꝑꝑꝺ
ꝺ ꝑꝺ ꝺ ꝺ ꝑuꝺ ꝺ
ꝑꝺ ꝺ complexe ut ꝺ
t ꝺ incomplexe ut ꝑꝺ vna
ꝺ ꝺ ꝺ ꝫ ꝑꝑꝺ ꝑꝑꝺ ꝑuꝺ
ꝺ ꝺ ꝺ ꝺ aꝺ ꝺ ꝯ̄ria
ut ſ̄t ꝺ q̄ ut ꝺ ꝺ
ut ſ̄t ꝯ̄ria ꝺ ꝺ complexe ꝺ
incomplexe n ſ̄t ꝯ̄ria ꝺ ut ꝺ
ꝺ ꝺ aꝺ ꝫ ꝑꝑꝫ ꝺ ꝺ
t ꝺ ꝑuꝺ ꝺ ꝑꝺ ꝑꝺ aꝺ
ꝺ ꝑꝺ ꝑꝺ ꝑꝺ ꝫ q̄ ſi ꝺ ꝯ̄ꝺ
ꝑꝺ t no ꝺ ꝺ ꝺ ꝺ ꝺ
ꝑꝺ q̄ no e ꝺ ꝑꝺ ꝑꝺ ꝫ
q̄ no ꝑut aſſumꝺ ꝺ ꝺ
ꝺ ꝺ ꝺ ꝑꝺ ꝺ ꝑuaꝺ ꝺ
ꝺ ꝺ ꝺ ꝺ ꝺ ꝺ ꝺ
ꝺ ꝑꝺ complexe t incomplexe
ſ̄t ꝺ ꝑꝑꝺ ꝑꝺ ꝺ ꝺ no
ꝺ ꝺ ꝺ ꝫ ꝺ q̄ ꝺ conn̄

scientia est quo ad hoc differentes / et ab patet
lumine solari ipsorum octava vel sol
et 3 incomplexe nata / et sit inductio et
lumine solari apprehendimus complexe per se
umbra etc. et tamen ita pura est conversio
speciei sicut patet ut dictum est, cum ita 3 prius
ipse dicti eius iudicium tamen dux sit
terminorum sed naturale et principale per virtutem
eius complexe et incomplexe potest esse conversio
gradus naturalis // secundo non potest esse conversio
gradus principalis. Contra adhuc 3 prius
quam terminorum naturale 3 vel quam sensuum sunt minima
certa quam sensuum ut ... minima ... ...
quia esse vel sicut patet exemplum ... prius
dicitur quod ... ... est quia non 3 ...
sensuum vel minima et non est addi tamen similia
est ... ...
... ... prius minime vocat
terminorum naturale et non ... quia terminorum ...
... potest 3 ... per ... quia ...
et ... sunt ... ... tamen similium
... scientia ... sunt ... ...
minima ut sensuum et est tamen similia
... hoc est equivus et ... naturali
... quia ... non ... tamen ...
... ...
non est ... ... et ...
est ... ... et ... ...
... // secundo nota quod ... ...
complexe et incomplexe quam ipse ...
... et ... per se quod ...
et ipsa ... esse ... ... sunt
... et ... ... non esse ipsa ...
vel ipse ... ... ut si ... ...
tamen id non est ipsa ... forma
quam ... ipse ... quam ... ...
... ... ipse ...
est complexa vel incomplexa patet quia
non est ... ...
esse ... ita et ... ... corporis
ut corporibus 2 ... ... quam non

est corpori esse ... ... incomplexio
ut lux solis et ... patens corpori complexe
... secundum ... quam ... est incomplexe
et non complexe non ... patet quia non
complexe ... ... incomplexe non
nata esse ... 3 non complexe ipse ...
complexe patet quia esse complexe 3 ... non
esse ... 3 non ... ... non est ...
incomplexa ... // 2o secundo quod complexe
et non complexe non est ... patet quia
... vel ... ... non complexe et incomplexe
non ergo non est ita ... ...
... secundo quod ... complexe et incomplexe
attendit ... ... non sit
ipse ... ... patet ... quia complexe
et incomplexe ... ... et ...
... ... et ... ...
... ... et ... complexe ... et ...
incomplexe ... ...
... patet quia ipse ... ... potest ...
... ... complexe et incomplexe non
potest ... ... ipsa ... ...
... ... 3 ... ...
... complexe et incomplexe non est conversio
gradus valens ... quia ... est conversio gradus valet
potest addi ... ... vel
... ... complexe et incomplexe non potest
... ... addi ... ...
et ... ... et ... patet quia ...
complexe ... incomplexe ut ...
... et equivus ... 3 ... est conversio
gradus valet et ... ... 3 incomplexe
et equivus complexe ... ... patet ...
... 2o ... ... et ... est conversio
gradus valens et ... ... 3 incomplexe 3o
... et ... complexe quia ... ...
3 ... ... quam ... ...
gradus valens 3 quia non ... ... non
... ... et ideo

aliorum sed sua materia non nisi quam sibi in qua
quia fuit ut ex quo quam fuit aliorum dimidio
sunt quod partes illius naturalis non concedit quod
terminus est multiplicatus multiplicationes componens
et quod significat nomen et quod est compositum ergo
non sed secundo et dicendum et non quantitabile complexe
naturali [illegible] dicitur quod concesso isto verum quod mensura
compositum et incomplexum nomen generale quod
[illegible] complexe et incomplexe sunt causalis
naturalis primo ergo et mensura [illegible] dicitur natura
[illegible] tunc [illegible] tamquam [illegible] composita et
mensura tamquam ex incomplexis secundo dicitur quando
incomplexe corporis secundo proportionaliter naturalem
[illegible] quando [illegible] via [illegible] quare quo
[illegible] via naturae fortius [illegible] sibi
[illegible] sed ens [illegible] dicitur ergo dicitur
quod ut quod intelligitur illius naturalis tertium
est determinatum [illegible] ut [illegible] intelligi [illegible]
compositum et per se [illegible] una [illegible]
et per alterius non mensura non est [illegible]
composita nec est per se per se [illegible]
quare fortius [illegible] corporis aliquo [illegible]
et operationibus suis [illegible] quod [illegible]
Quantum ad tertium secundo prima quod ita
complexe et incomplexe sunt causae essendi generis
[illegible] vel specialem [illegible] patet quia natura
ergo et angeli [illegible] sunt [illegible] celum et lignum
[illegible] sunt corpora non celum et angelus sunt
incomplexa ergo et lignum sunt complexa et [illegible]
[illegible] complexe et incomplexe [illegible] secunda quod
complexe et incomplexe [illegible] sunt causae essendi
essentiae [illegible] patet [illegible]
[illegible] tertia quod complexe et incomplexe sunt
[illegible]
[illegible] complexe et incomplexe
sunt [illegible] essentialia et [illegible] patet quia equus
[illegible] essentia [illegible] et [illegible] complexe
et incomplexe [illegible] quod [illegible] esse essentia [illegible]
[illegible] aqua [illegible] complexe et [illegible]
sit aqua [illegible] incomplexe patet quia [illegible]
causa essendi essentiae [illegible]

[illegible] et ergo [illegible] quod [illegible] generant [illegible]
[illegible] complexe ut quod non generant [illegible]
et [illegible] incomplexe [illegible] dicitur quod [illegible]
[illegible] et ergo videtur [illegible] causa essendi essentiae
et [illegible] complexe et mensura non [illegible]
incomplexe [illegible] quod non quare [illegible]
[illegible] quod [illegible] quod fortius [illegible] est
causa essendi essentiae cum composita [illegible]
[illegible] ignis et pedale ignis sunt
causa essendi essentiae et ignis secundo incomplexe
[illegible] sit [illegible] et [illegible] pedale ignis
[illegible] complexe ut [illegible] est [illegible]
[illegible] ignis non est [illegible] incomplexum
quare [illegible] pedale secundo complexe [illegible]
[illegible] quod [illegible] et [illegible] quod
[illegible] ignis [illegible] mact [illegible]
[illegible] et [illegible]
[illegible] complexe quarta quod
[illegible] non [illegible] ignis [illegible]
quod [illegible] secundo incomplexe sit causa essendi
essentiae [illegible] cum aqua quia secundo [illegible]
complexe patet [illegible] cum [illegible]
solis [illegible] et [illegible] causa
quod [illegible] est tunc [illegible] quod [illegible]
sol [illegible] sit incomplexe secundo tunc in
complexe et [illegible] quando non sol secundo [illegible]
una [illegible] celi facit [illegible] [illegible]
[illegible] quod quando secundo distat [illegible] et [illegible]
[illegible] et [illegible] tunc [illegible]
[illegible] ergo quod ut [illegible] complexe et in
complexe [illegible] ad [illegible] complexe
patet quia tunc [illegible] et [illegible]
ad [illegible] quod [illegible]
[illegible] et [illegible]
secundo [illegible]
[illegible] complexe et incomplexe [illegible]
[illegible] aqua [illegible]
[illegible] [illegible]

Tunc quod vi esse corruptibile tenacem putei quo corrumpi nata est per actum et potest et tunc putei actu non et potest sic dubitatur quarum quam propositio dicatur non corrumpi 3 putei qualiter et quantitas valet quorum nullum pi aliqui quod dicto

Ad rationes ad primam conceditur antecedens de quantitate et tunc ad secundam adquiri tamen quod dicitur quod ipse intelligit quod large et quia prout probatio dicta et large dicitur quia ad quod non apparet ultra quod quod et dicta sub non esse predicta per quod non et probatio dicta ad quod dicitur quod probatio dicta sufficit dicta dicitur possibile eius quod sufficit si large tamen probatio dicta non oportet quod ad quod dicitur quod ipse probatio de tempore probatur non quot et de impossibili ut dicitur si large probatio est quod non quod et quod tempus potentia non de perfectum similiter natura esse corruptibile et esse corpus et esse mobile quantum sit predicta potentia non tamen duo perfectorum similiter tunc quod predicta dicitur perfectorum similiter. Tunc quod ille perfectum de perfectorum similiter quod de dispositione quod ut aut quod melius 3 esse quod non esse

Ad tertiam dicitur quod 3 propositio est prima articuli 2i ad quod actum et ad quod dicitur quod prima propositio articuli 2i ad tertiam dicitur quod 3 propositio articuli 2i ad quartam dicitur quod ratio arguit de illo quod corruptibile et incorruptibile quod secundum quod large quia probatio dicta et sic cuius tempus putatur sed dicitur esse de quod quia sic putei pro dicta propositio dicta eius propositio adquisitam dicitur quod tamen secundum sua non est ipse corruptibile quia non 3 ipse corruptibile vel corruptibile quod secunda ratio tamen predicta dici incorruptibile etc. ratio arguit propositio 4a 2i articuli similitudinem predictam

3 propositio ultima pro articulo quod questione et sic est finis questionum dicti libri metheororum reverendi magistri Marsilii de Inghen finita per me Petrum Peyn anno domini etc. in quo probata feria 2a post festum sancti Laurentii etc.

Questiones quarti et 12mi libri methaurorum

Utrum dulcitas effective proveniat ex dulcitate agitur ut hic scilicet utrum ab eo agente et ab eo materia non possit dulci effectus et arguitur quod quia non est causa sic ita plures effectus distincte sed agens et materia 2a propositio causa dulcis prout dulcitas effectus sed ipse agens et hic dulcis quod agens et materia concurrit causa tunc quod est vera prima quia non est non est dulcis tamen ad est quod procedit ille et 2a quia tamen dicitur quod sic agente et materia concurrens eius per dulcitas effective sic per eum quod ad per dicta formaliter finalis formalis non dat tunc actum esse et finalis est prima causa quod sic vult esse tamen 4o quod et 2o physicorum 2o ab eo agente et ex eadem materia prout procedere dulcis effectus non sed aer prodalis a quo quo gradum ignis et per ita passione actus adequate corpus tactu et sic ignis propter applicatur actus gradu ex eo actu igne et in gradu ignis qui prius 2o non est possibile aliqui

ugis et q° 2° supposita qu[od] sic q[uod] producite
agentem et ime no[n] seq[uitu]r oz diuisio effectu
q[uod] fuit p[ro]b[atum] // 3° talis caleficando
aq[ue] reducat diuisos g[ra]d[us] aeris
supp[osi]to q[uod] fuerit ibi datur p[er] additio[n]em g[ra]d[us]
adq[ui]sit[i] et ibi agens 3 id q[uia] calidus
i[n] ultima illius calefacti 3 eas q[ui]nq[ue]
ul[tim]a aq[ue] v[e]l aeris q[uo]d 3 vlt[ima]
// 4° calidus de aq[ua] ultima p[ro]ducat
talis leuis et rarus et id s[e]q[uitu]r diuisa
ipse i[n] p[ar]s ne ua q[uo]d ua q[uo]d ...
...s aor p[ate]t d[ic]e[n]d[u]m q[uia] ad talefactos
aq[ue] s[e]q[uitu]r talis leuis aq[ue] et varietas
eius ut3 p[er] expugnati[on]es p[ro]bat[ur] n[ec] d[ici]t[ur]
e d[ic]e[n]d[u]m // 4° s[e]c[un]d[u]m ex[em]pl[u]m id s[e]q[uitu]r
patiu[m] ex eo sicut mathis p[ro]ducit
valde duda inbria ut3 p[er] p[ro]pri[um]
regu[m]c[ati]o[n]e ...s s[ed] aualud v[e]l
q[uia] s[ecund]a // 6° volu[n]t[a]s ...t p[ro]ducere
actu ...s et d[icitu]r 3 id agens ...
pars v[e]l aor n[on] est p[ro]p[ri]e quo
aq[ue] ut p[ro]p[ri]e i[n]ualere sunt ...
bor p[ate]t q[uia] volunt[a]s agens 3 ead[em]
et volu[n]t[a]s ...pria ... ead[em] ...
...s ... q[ui]b[us] p[otes]t facere ...
a[l]iud et u[n]d[e] ut nat[ur]e est ex ...
et 3° dicat[ur] et d[icitu]r 3 agens id ...
patiens id q[uia] id ... 3 ipse agens
et ...s // an[im]a sic aduerso agente
p[otes]t p[ro]uenire id effect[us] v[e]l aliud
agente diuisi effect[us] q[uo]d d[ic]e[n]d[u]m ut3
s[ecundu]m ... q[uia] ...e et motu sit talis
et ead[em] una q[uia] stat q[uo]d equiuus sit
et sic talesiat ... et alienum
...s ut s[e]q[ui]t[ur] ... //
...s ac... ...a ... sit g[ra]d[us]
... et g[ra]d[us] s[e]q[ui]t[ur] aq[ue] v[e]l ...
aq[ue] q[uia] ... 3 id agens ut ... ...

patiens ut act[us] et aor 3 p[ro]p[ri]e 2°
de g[ra]d[us] p[ro]bat[ur] p[ate]t p[er] p[ro]p[ri]u[m] ...
ipse de g[ra]d[us] ... g[ra]d[us] ... ...
e... aq[ue] ... ...
...s ... q[uo]d ... 2° q[uo]d ...
d[ici]t[ur] ... ... 3 ... et una ead[em]
effect[us] ... ... adq[ui]sita 3 ip[s]o
est sicut d[ici]t[ur] ... q[uo]d ab ...
agente similit[er] disposito et ...
ima ... disposita n[on] sit ... effect[us]
ut ... // ... ... 2°
tali et 2° de g[ra]d[us] ... q[uo]d
adeo q[uo]d fiat g[ra]d[us] et ...
oz ee plures motus ... de-
g[ra]d[us] ... q[uo]d id ... id fiat
ut ... ... id ... ... videb[itu]r
de agentib[us] naturalib[us] 2° de agentib[us]
...s // ... ad ... 3 ... ...
q[uo]d agens nat[ur]ale ... id q[uo]d ...
eo ... n[on] p[otes]t ... aut
... effect[us] saltem q[uo]d est d[ic]e[n]d[u]m
... ... 3 ... ... oz diuis[u]m
effectu[m] ... ...
... ... agentes
p[ate]t ... ... effect[us]
et si d[ic]at[ur] ee q[uo]d ... effect[us] ...
... e effect[us] 2a ... p[ate]t q[uia] ...
agens agit g[ra]d[us] sui ... agit naturalit[er]
... diuis[u]m effectu[m] ... diuisu[m]
... ... oz ... diuisos effectu[s] ...
... q[uo]d fuit fuit ... agens ...
... p[ate]t ... ad ... ...
... p[ate]t ... 2a p[ate]t q[uia] agens ...
ipse ... ... 2a ...
... agente ... ... p[otes]t
diuisi effect[us] ... ...
... ... 2a ... ...
... ... ignis ... ...
diuisos ignes ... ...
g[ra]d[us] ... ... q[uia] si [illegible]

tac agittes ceut ced mo et
ma cet cad mo effcs cer
ung et no ceut dusi effcus
2o po ptri pridi na igia dc
ia qua p[a] go igis 3 pule gradus
n tn cem scordiatu s io d[r] pule
gradus q[r] cz acti dcta generat sio
sz sn eo posst igis grad q[r] pduct
effcm illud et gsuat eu sic qt
effcs n sicet w ipc genez et gno
oz arm go 3 pule agns v[r] est
cem scordiat q[r] hoc ignadoe
tonis 3 pulc ages q[r] simo gericet
ite hoc no gnadet ya m ille hos
pnaz abad tone potuiss gerity
fuisse et tn hos n e ta cem sco
rdiata q[r] pt hoc ie grad tone
pre mortuis milta n dim pulia
agna q[r] digut et applicat actia
passis et no q[r] sc tac cem sco
rdiate cpise p3 q dem sit ad
2az 1az an ote 3a go abcod
agite ptri et adegto et cpaad
ma adegta ns sit ne succsse
put se dusi effcs imo ita po
sceat et go 3 pbat gformis dcis
cquaby pl dignadoe et psuade
sic q[r] sc put dusi effcs grad
succene sic q talis igis pt m
mas alqs pduce talicz a et psera
cad mas ut imanu isgrdata
sclem talicz pduce q[r] no tam
mayre videz s na tand id agns
pu[d] talis n pt nos effcs in
nusqs cu no tam mayre videz
ote gos aor nds e et hor pat
q[r] cu talis appoia[r] me adegte
gcq[s] dz pduce effcm eud e q talis
no mgs vna itedq quad adz
ne ma 3 vpo[d] mgs aduna q[d]

adaam yo n pt fri taq effcm dctidt
w gerat ad agus pris dctiaus
ip adm effcm gs cu talis n plz
3 dctuata adtalicz a q b z[o] ma
e plus dctuata aduna q[d] adaag
s as natu e ci gs magis talis cad
od agite vld pt indusos effcus scles
2o ci magis ia talis pt indusos
gdus gord vmus no e alt scu
adsimud sicut dos goz q id ages tolc
vlc dctiaus id no pt macrc id
cu matq cali sit ad et ay et pgnis
gtic isflue[a] et aspty sc aij et aij
yo ez cu toto possi tn ip no e ages
adegtad cu ce gerat da sz aspty
matq et isflue[a] celi et ia scpe sc
da et da q[r] ay et ay 3 matq // dctur
d[r] q ia talis tn pduct dusos gdy
no tn taq ages adeqtu q[r] da
isflue[a] et ag aspty gerit ai ca
igiauds pmu gd et ag igiauds
2m et io dctiaus no e adequat
sc q tu talis sit ages ptie mg
actio eig dz dctiac celu ul acto
caus q equs cu sit agns vlo ta[r]
q celi et tac vles dctua[r] tn
pcalicz taq pagus istin[te] ad
pducens effcm 2m et sn q[o] no ex
celu et tac eig vles dctiaut talicz
et cg[a] adaa talicz et go om dctiat
ad et equos pulsy tn tac vles sigut
et dctiaut q equs // q[a] go abcod
agite taq ca effite pcali put
sc succene dusi gdy causa forme
gdiat et dusi effcs mo illud
pcedat e et pedat io 3a an ote[d]
q[r] talis dusos gdy pduat taq
ages pcale n tn adequ // q[a] go
tn pt cad ca ce agns cdusos
effcus dudazs secz cpead ma pdu[d]
succedtu sibi cordic natuali
pz pcedi 1oz an ote talis n

forma eadem producit tales variationes
et formas nova alii effectus succedunt
secundum ordinem nature. Tertia quia unius
est causa alterius. Sed contra quod illud quia dicit
non videtur quia agens particulare extendat se
ad productionem totius aggregati ad effectum
ad agentibus ulterius. Dicendum videtur quod effectus per accidens
sunt quia adproducit effectus per se radices
ut tales inducta forma caliditatis
et coram causa adproducit formas et alterius
cum adproductionem variationis anima quod
ab eo agente patiente et eadem materia
adequate propter aerem et aquam proportionem sunt
passum per eandem materiam produci
et effectus ultimatus tamen quod
per accidens una ratione secundum quam ab eo sequitur
quod obtineat ultimo aere et frigiditate
et siccitate gradibus terra vero obtinet
aerem frigiditatem et non siccitate
gradibus sicut patet quod licet
sit idem agens particulare et idem passum
et eadem proportio agentis ad passum
et ita fit diversitas effectuum in quo terra
gradibus aquae cum quod terra tamen
per totum sua quia attendit gradus
sibi similis quod non terra obtinet aere
frigiditate et non siccitate propter
respectu productorum sunt quod
gradus aquae passivi tamen prior
attendunt gradus aque et similiter propter
salute animarum. Ergo secundum totum
est in mappa sapientia primi celi ac dei
tamen per totum videlicet primum sic
dispositas ut omnia secundum gradus naturae
et vigeat. Secunda quod preter agente
diversas species sit effectus tamen
ita quod patet ex divinis principiis
materia et patet extrinsece quia exemplo
motum particularem et quod gradus celi explicite
respectu aspectuum planetarum et exigentie
et obligatio quod dicitur conveniente
quod tamen anima etiam omnium

quia na quod virtus determinate pro ab
eodem agente prior sequitur sic quantitate
diversi passi et eadem materia et tales
constituit dispositionem non potest per ipsum effectus
vel similis quod adtollere effectum quod
agens sunt patet quia talis igitur frigiditate
sic obtinet sicut eadem gradus tales
ut ad potest si non obtinet et ideo
frigiditas ut celi ad patet dicitur quod tales
convenit producit tales eadem materia
et eadem producens tales virtute tamen
sunt adsimiles quod videtur quod non sit
una cum ea tales producat et
eius respectu ut dicitur esse secundum
quod qualitates tales producunt sibi
similes secundum quod principaliores
et sequitur non sunt tales actuales
sunt tales virtuales quod facit
tales aquas et non sunt diverse
effectus convenit secundum quam ordine dicitur
tamen scilicet quod tales non quantum sit quas
tamen propter aquas qualitatem unam
tamen quod adhuc dicitur quia non propter
aquas qualitate unam alias dicitur et forte
melius quod qualitates simplices
sunt propter tamen diverse effectuum quod
videtur quod disponit materiam adgradus
et quidem speciales diminutiones
specificum quod disponunt ad recipiendum
eas et quod ideo actiones sit patet
quia tamen secundum speciales effectus solum
tamen causas secundum eam particulares dicitur
quod qualitates sic possunt reducere
efficacie ut productiones
specificum proportionatas et productiones
tales similis non est
in elementis quibus diversas actiones
sit et specifice dicitur quod
non est quod nona particulares
tales effectus facit sic facit
eas et facit una tales

2i

tunc quia actu et quo effectus producti aliqua talis ut sunt stelle sunt silices et quo de quo 2o dispo/ Et si sicco istam quod iam quoniam nona vel quod appetit duoi tamen corpora quibus sunt agere consilia et in unus talis sequitur et valet ad ordinis et alter adoratoribus in tempore Bruit quia iam 2o caret sunt silices sicut pulsamina cum dicitur quando illi actus fuit actuare potentia et quia illa et alia et alia tales et alio tamen in alius et aliter modo quando ipsorum// Ultimo adiungit quia quando propria liberi excusari nota totum/ quomodo sibi quite sunt producere actum et non producere cum potest quia alias non esset libera// Contrarium potentia libera sunt istam quicumque que potentiam/ 2a quo potentia libera non sunt causa consultatur disposita ut possit ipsa producere actus positivos contrarios contra ea secundum ut potest quia si esset potentia quo posset sit quod voluntas aliquid obiectum posset refutare et acceptare ut quo esset/ si res representetur primo bona et non quia statim indicio debere vel voluntate voluntas non potest refutare sed si res representetur primo aliquam voluntas non refutare eam quia voluntas non fertur quamvis nunc refutabit si representetur primo bona/ vel quando res representatur primo mali 2o esse non quia voluntas non fertur in malum quod propter malum ut quod appetit sub malum sed si res non esset/ contra voluntas ne fertur in ea quamvis nunc quando ut si res representetur primo mali ut quando postea res representatur primo bona et postea primo mali quia ut videtur sunt ea sui contraria et ideo suspensa et voluntas ut potest acceptare vel refutare/ ut unum indicium

3. fortius actu et statim illud quod non potest voluntas eo quod voluntas non potest in malum rationem mali// Ad rationes ad partem quarum propter prima// Ad 2am quarum propter secunda// Ad 3am quarum propter 3a ratio// Ad 4am et 4am rationes circa 4a ratio ut est propter corpus// Ad quartam de generatione animalium quod non sit in unum effectus totalis ut est vere quod titulum quod quia sed sunt contraria ita ut alia et alia ratio aliud dicitur alia quod utrum sicut alias prima proprium generat totum et postea mittit in generat contraria ita quod ibi 3 quod ordo et dicitur quod immittit non producit in unum effectum sed unum mittit et mittit in ad generandum contraria sunt cursus sed sicut cursus animalium ideo non oportet dictum// Ad 6am quod artis ipsa que sunt alia// Ad 7am quarum propter ultima proprie alia sicut modo dictum effectivum generativum non est quia unus et idem 3 sibi ultimatus propter quod agit et ideo non est nisi unus effectus ultimatus quod producit sed multa agentia partialia concurrunt ut simul ad unum talis et motus et ideo partialis totalis effectum et non unus agens propter etc multa agentia diffinita unius alterius non unum sicut propter quod agit// Ad 8um quia 3 pars ratio quoniam// Conclusio potest probatur uti quorum generativa pro alii

Utrum sciamus et actiones sint eadem prima Et arguitur quod sic quia idem 3 primum agens ad suas sciamus et actiones et cetera quarum ratio patet per propositum verum quo hoc deo quod caput quod est ens dependet totum et totum eius ratio// 2o arguitur sicut generativum 3 eadem materia participium sicut eum et quod sic et actiones sunt generatio

i2 se2

1a sequitur quod actiuum et passiuum sit idem primum
quod autem non dicatur generatio sit principium [illegible] passionis
uelut quod una zona omnium graduum stellae primo
depressione et sic patet consequentia primo anno
et secundo quoque probatio non 3 desse // 3o
omnium graduum uidetur esse eadem prima cadit
omnium quoque ab patet demonstratione formali et priuatione
sed propter de caelo quoque et expressius propter
perfectionem omnium uirtutum dominationem // 2o omnia
productio passiuum sit causa prima actiuum uel
quare non et ab patet quia sicut sit tale actiuum
uno quoque 3 tale tale ergo est 3 eadem tali
// 4o quod contraria sit una debite or-
dinata sed quoque non esset ubi sit idem primum
passiuum et actiuum uel est pars propter autem 3
proposito ipse omnino quoque et expresse 2o
de generatione pars autem propter patet quia si non sit
idem primum passiuum et actiuum esset non dicitur
actiuum et passiuum non est debitus ordo
Contra arguitur autem propositio contra 1mo
et rationibus suis quarum prima 3 quod si passiuum
et actiuum conuenit eadem prima sequitur quod ita
ut conuenit sic non actiua quibus uidetur esse
tamen et hoc quod deprimit tendere naturaliter elementi
3 dicitur ab elementato mox si esset
elementum passiuum dicitur assertis et si actiuum
diceretur ab actiuis et 2o ut esto passiua non
actiuis deprimitur elementis natura cum elementum
sit ex quo uos tendere propter elementum
actiuitatis non est passiua cum actiuis tendere
non propter expressa ut elementum sic esset
actiuis cum passiua non propter tendere ex
actiuitate uel 2o arguitur si omnium passiuum
et actiuum conuenit eadem prima et omnia
conueniunt eadem principiata cum utrumque talis
principiis [illegible] expositione primo sed non
sit omnia eadem principiata ut notum
est uel est ab patet consequentia primo
3 uidetur quod debeat intelligi passiua

et patitur // 2o in dubium adiungitur
3o autem sumitur 3 2um tertium propter
quod non est contra 2o anno // Contra
aduersarium 3 notandum quod passiuas sic uel
intelligendum passiuas contrarietas quae sint talis naturae
naturam quoque dicitur quod nec una non formaliter
sit sed contrarium et contrarium quod actiuum et
unum admittendum est expressio 2o notandum
quod passiua debeat intelligi contraria actiualia
non sed propter formam passiuae non debet
sed sic ut dicebat autem similiter ad [illegible] immisce
esse prius et quod sit modo propter
patet primum intensius dubium sed quod
fundatur quo dicitur indicabit autem
ab uero alia ut eadem sit prima
et elementa passiuae et causae quae sint
adaequata et plus adaequata uel intelligi
actualem contrarium 3o notandum quod proposita
actiualia possunt intelligi passiuum
pro ut 3 contraria actiuitate uel actiua
qualitatiue ut ex aqua est passiua aqua
unum 3 et quod est aquam importat
quod passiua sit aqua de proposito actiualem
passiuum intelligere aquam contrarietate
et passiua cum actiua miscet // 2o
notandum quod contra actiua contraria
3 magna differentia non potest immisce
aquam prius 3 conparat actiualiter et conparat
actiualitatem 3 uel passiua contraria actiuitate
uel accidentali qualitatiue // sed comparat
actiualitatem 2o non ut est sed 3 tamen non
aequiualet expressa uel tantum non
sit uerum ipse quia actiuis non conponit
passiuum sed assistit eadem ex [illegible]
quod ille conponit actiuitatem propter
accepti esse sit eadem prima immo
patet quia componit actiualitatem propter 3 uero
passiua sicut sic aqua quoque albi et
quoque sic est eadem prima quia ergo quoque aquam
esset passiua sunt eadem ideo ergo
3 unum contrarium in passiua 3 eadem etc.

a qpon actale t qo pqtra dicat fiat sine dicto

tq tm e vbu igitd ia spa e
cad ites t no iquatium est a
qposito actale ita q albi z pudu
tale dz itelligi actum z qpom
actale q depo // Octo actm
tale dicit de isliq e spa qo icl z pudu
quantu oim scba t actm pz
qr de sn spa tria z omi pudm ut
arguit spa to an oto // 2a
qa q qm actm qualitm ssd
sn inalud trady tado ina spa
z pudm susceptiuu tado actale
simplici for pz qo qr actale
ilia ul alicui inc ut qposito
si inc qcz qpom si au qposito
t no io inc ut not z itos
sez qpom // 3a qo om actm
ni tuo qpositos ina z pudm
tedau pz qr qpositu actale si
pro capiat tc z seda inalis
iporta actale t etm z q itis
ina z pudm tedut si au
qposit actale capiat 2do tuc
ina z altad pro alis qpositi
ut istud e // Dr nove ape
inalud na no pt dici q ina
spa sit qpositi actale pudi italo
ut qposit actale q z ex alad
t spa // 4a qo os for actale
malis t alis for scal sine
qpositi ptise z id pudm inale
suplm pz qr os for actale
z ina t no ina inda f ina
cu for scali iporta qo scz
q illis for ina ctise pudm
sd actm // q sic pudm qpositi
natu e cu ex ina t for
scali fit vm qpositu z ne

ia ina pudm itidetu iald formis pro
por qq y ia illis for z alis pudm
itedau pz qr for z ites sunt no
qposita ex ptalis dudens vm
Et si allegat quonz 3o etia q
de q inetq qpo exmetu agite
t pusa bn q no tenet apud
Catholicos illo dco sc ces psio
no e qformis pro z q ites //
6a qo os qpositi sn actale sme
scal ut z qpom 2o sc puda itidia
pz de qposito sali q qpo exnuaco
for sic pz de qposito actali ut actale
z na azm ut azm z qpo cxsid
ut az ness // Cordm alie itemaz
pudm for sn scalis sn actalis
t alie qpoiti pz na tuulz for
ina z pudm existide t no itidetu
pqos nm t qpoiti z pudm itidet
qr z altad pro qpoiti pgoez
bez ia qpoite for n. sit exmia
put by ex do eustans sedi, dspm
ut susceptiua t qpoi si sit exmia pus
ex do eustacs pe ut dici solz
etu pmo psiors // ilma qo cad
sc puda agna apiqua sie t actale
pz qr ugis a pudm qualitm talos
t ces nom // Cordm n sim sc cu
puda sie t actale pz qr cadsc
pria agna t ces cadsc puda
etopua ytcad sc puda agena
propinqua t sc cas inalia
ut patet ex ydis pcedatis
pa za t ama // 8a qo no
adequatu pudm ul actium e sie
t actale pz na actale pudm effectum
pspe sc tac expectaus qqd sacm
ut tales alegno quat ugis cu

sua causa/ secunda aut numquam sit producta
sed oportet ut generat dispositionem quantitatis in materia
ipsa numquam non producunt formam substantialem
sed generant coadunatas in eadem sed
dispositionem quantitatis in materia et attingit actione
et ipsarum dispositio vel quod videtur quod
inequalis eius pars et adequate debeat
esse ille generans cum forma substantiali eo quod
consequens causa forme que forme
substantialis ipso enim quod adiungit non videtur
simile nam levius videtur magis adiciendis
forma in materia et si non actione eius adiungit
dispositione levitatis nova que inducit ad
gradum suum superiorem tunc non generans se
// qua ergo dicitur generatorem duorum
contra est prima forma et non eadem.
Secundo patet quia si forma contrariorum eadem
in contrario eadem et contraria contraria eorum
eadem et non contrarium duorum contrariorum
secundo supponitur quod // quod est de dispositionibus
consequentibus contrariis non mediis acquirendi
vide generatione eadem formam et dispositioni
est duarum quia una medietas non
est ista et continere ad caput et ad
partes et in est causa forme // enim dispositio
qua sunt inequalis contrarii est pars primales
et eius alia sunt una pars est autem
forma primalis // dicitur ergo quod per metu
sit totum sic quod totum est inequaliter pertinentis
totum in ergo est forma // et non
nisi naturaliter // et ergo dicitur quod ut quod in illa
dispositio totius ut attingat ergo dispositio
forma sua substantiali naturali in forma // ideo
ergo dicitur generatores cuiuslibet speciei ut eiusdem
in speciebus debent esse substantia illius ut
igitur patet ergo quia causa dicitur cuiuslibet speciei
quod dispositio est una nisi si dispositio
est una oportet quod forma sit una ipsius

cum dispositio causa aptitudinis similiter contraria
cuiuslibet speciei dicitur quod creat generans
et ipsius sed debet generans creare. Igitur
oportet quod forma corporis sit species ignis
vel // materia ergo non oportet quod dicitur
cuiuslibet speciei tale corpus agens
sit simplex ipse patet nam quamvis talis
aliquid moveri ut calefit
et tale est cum omnino tale te
in cuiuslibet speciei modo est causa duarum
specierum/ eadem patet in speciebus ignis
eiusdem generatione congregare et movere
ut patet in passiones // materia ergo oportet
quod totius speciei cuiuslibet speciei dispositiones
quantitatis eiusdem sit simplex
ipsius patet quia si ille dispositiones differunt
specie et forma differunt specie
forma specierum in dispositiones // ergo
ergo non oportet quod dicitur actionem solum
ipsius contraria sit simplex una pars
eo dicitur quod est tota et dicitur
quod est in ipsius virtutis ita ultima
est cuiuslibet speciei contrarie et in medio
non est cuiuslibet speciei contrarie quia tota
non est una ut si eius una non est
cuiuslibet unius cum una corpus
et alterius corporis una forma est
agens et passum dicitur generis
naturalis per dispositionem et sic est
eo modo quia contraria dicuntur cuiuslibet
non per generationem sed et generationem naturalem
sed actionem eius in eius corporis ipsius
sit aliquid cum eius producto
terminus et ceteris eius non
ita actio per contactum dicitur oportet
quod est sit simplex in // solum
in dubiis dicitur quod oportet
per quod agunt inequaliter partes
et eius quantitatis adequate dicitur

quod non concernit naturali et celesti cor-
pora secundum contrarietatem in omni modo
// 2o dicitur quod agencia corporea requirunt eo-
passivo corporei materiam debent esse similis
in genere et in dispositione
et indispositione quantitativa sicut fortior quam paciens
superat quantitatem. dicitur primo
quia agens corporeum debet non
agere in incorporeum vel oportet quod materie
sit eiusdem rationis ut sit una species
experiencia quod et alia vero quod patet quia
orbes celestes recipientes lumen
et vel ita ipso dicitur esse
dyaffonia et transparencia lumen
non superat ipsius dyaffonitatem
2o dicitur quod capiens agere largo principio
debet movere et agere multa agunt
que non communicant cum passo in materia patet
quia motores celestes movent orbes
cum quibus non communicant in materia ut notum
3 pars dicitur adiacet quod aer non in-
tensitate quantitatis paret ut experitur
alterationem intensum et in eius non
est eius dictum // dicitur adhuc pars
quod omnium generabilium corruptibilium sive specialium
sive accidentalium sit eadem prima materia analogica
sive extensa sive tota patet declarandum
non sunt generabilia prima materia intenta sunt
materia forme et privacionis et iam sunt eadem
omnium corporum non totaliter materia generabilis
sicut eadem species in quo sit tanto esse
forme tamquam adeo vadet sic
tanto et privacio tamquam cum ago
proportionaliter modo iam sit omnium generabilium
eadem consequenter patet non oportet quod omnia
generabilia convenient ab esse sibi non ut
convenit sicut // 2a ago non sit contrarietas
et actum eadem prima materia forma
patet non contrarii actum activum et passivum

forte et contrarii sunt primum forte
sola 1a etc. // 3a quod dicitur dubitatur causa
specifici vel generalis sint prima causa agere patet materie
dispositiones adequationem quorum sunt causa
generalis // Ea quod idem dubitatur utrum sint
dubia prima uno patet quia sicut esse eadem
prima uno etc. eadem principiata mutua etc.
// Conclusiones ad partem dicitur quod prima pars quod
alii etc. // conclusio quod dicitur patet secundo
etc. aliis secundum exigentiam // conclusio
dicitur quod 3 propositiones prima 2 alii et non
augmentum quod est eadem quod causa alii non
est materia forma et privacio dicuntur prima vero
cum sit quod iam sit eadem et eadem aliis et
aliis temporibus // ad rationem quod prima
actio specifica sit prima actio actio
sed non adequata ut dictum est in 2o alio
prima materia tantum conducta contrarietas actualium
sunt eadem quod prima contrariorum specialium
// ad ultimam dicitur quod 3 propositiones prima 2 alii
conclusiones principales ad partem ubi ad
dicitur quod sive prima dicitur ideo alia sua
est prima sed quod diversa aliqua sic quod
non sunt sola quod non oportet. Ex quo dicitur quod contrarii
actualis actualis et primum et in actu
diverso ab contrariis actualis primum
sed non sequitur quod diversa abstracte sic quod non
sit actualis // ad rationem dicitur primo quod forte actualiter
non est primum tendens sed non specialiter
forte // 2a dicitur quod contrarii actualis sunt materia
et primum ut agi ... explicite et agere
quo per explicite et agere // ad rationem dicitur
quod 3 propositiones ea 3 alii et probat
conclusiones prima 3 propositiones 2a prima alii

Utrum primus motor sit actus et non po-
tentia ita quod non sit actus vel actus

quia ultra adaequationem potentiae perfectionem quomodo
non primus motor ideo dicitur ultra adaequationem
potentiae quia si nihil esset quod ipse primus motor
adhuc ipse esset quod est et tamen esset non
potentia adaequata dicitur ultra actus ultimata
ideo // Secundo dicitur actus est datus esse
in actu patet per philosophum 12° metaphysicae
ubi non est dicitur primus motor
quod debet esse in actu quia alias si nihil
esset nisi ipse adhuc ipse esset id quod
est et tamen ipse illi datur esse in actu
cum nihil sit quod ipse [illegible] quod dat
esse in actu actuat materiam aliquam
non quod ipsa primi motoris est qui actuet
aliquam materiam ... patet quia quod est
in actu constitutum ex actu et materia
est actus ... patet quia secundum quod sumus
... // Tertio arguitur quod primus motor
sit potentia sed primus motor est potentia
quia est deus qui est omnipotens ut sit et non
est potens ... contra aliqua quia non
patitur aliquam contradictionem actus potentiae sibi
... cum sit omnino sine ... repugnat
... simpliciter ... ipse ... contradicta
// 2° arguitur omne quod agit est potentia primus motor
agit ergo primus motor est potentia activa patet
quia omne quod agit est potentia activa ... contra
... potentiae activae ... [illegible]
... ipse non ... movetur ...
... [illegible] ... // 3° potentia ... actu ... quod
motor primus potius debet dici potentia
quam actus quia supponitur primum motorem
esse primum ens non ... quia ... sunt
... ... quod ... sic
... quia id est primus ... non ... [illegible]
... et non ... quia omne quod est actu
est ipsa quia si non ... esset actu
quod non esset ipsa et ... non possit

esse ... non esset actu quod est ...
... quod ... non ... patet quia
... ipsa ... posset esse
... non est in actu ... // ... [illegible]
... quod primus
motor est actus et non potentia ...
... quia actus est potentia
potentia ... quod est potentia ... non esse
... primus motor // ... dicitur
... [illegible]
... primus ... // 2° dicitur
... // ... [illegible]
... quod primus motor sit primum
ens // 2° ... quod ... est ...
ut actus et quod actus non posset
... ut esse ...
... patet ... [illegible] //
... et ... ergo primus motor
est ... patet quia ... primus eius
... est ... primus motor
est primum ens ergo primus motor est
... patet quia ut primus eius
est ... ut actus sed non actus
... [illegible] ...
... non ... est ... actus
... quia primus motor non ...
... ergo ... patet quia
... // 2a ergo primus motor est ...
patet quia si motus est ... et ...
... quod primus motor
sit ... quia ... requirit
esse ... non potest esse ...
non ... motus ... ...
ut ... ergo primus
motor ... et ... quod ... est
quod ... non concludat ... [illegible]
... non ... quod primus
motor ... movet / Ergo ...
... ergo primus motor est
... [illegible]

qz qr no vi io idut/ ad qr
si no eet eius appare ipe adsn
no fuiss nt nōt z z si ipe
qnz n fuiss nt fuiss qr qn
piu no ē pytrad no st eo
pytd iitado qeant gnexaoz
ē pod z si qnz nt fuiss ado
nt eet qr nt fuiss pductie
nt gnaue qr ut q teept ce
gnauit sc q z no qr unmagle
z io gnae sc q ut ad gpduuy
ee no qr nt an fuit adegadu
Eeeo fute poss zo argui sc
qr si py motor no fuiss sepitny
ipe qez ce py no ce s gnus
piu z ipose qr q pdupiss
q tee ut n ipe mee z no
tu gnes sc ymy/ ut ad gnadss
q te s q no fuit ut sc py
ty ad sps q nanc motus
zt st ceina z vi qr ep od
t fuerit o st fuerit z pgus
sepitna st qz ad pz qr t teept
tu mdo z ny z fuit an mdu
t od t fuerit moty z t
Eu q si sepitun dicty q
z od t no te z z moty st
sepitna ut pbat io Si aute
sepitnu dr tocenu v toeuud
ceno te moty z z n fuit
sepitna s py de z sepitny
st si sepitun dr io q ē nol
fuit od t vero ut ymagia
te moty z z te n st sepitna
tu an mdu n fuerit/ z a go
py motor sepitno t moue
laz pbat pgus ppaz ioi stany
adspete gos qr epos st fuit
moty oportuit q py motor st

maue eo q moty ney ee sti mace
l st fuit moty ut sppo egus pgioy
ee nom l ē q ita go no ē katga
ut vana qr no st i od t ymagia
moue py motor qr an tacoz ipiy
mdi no mouit st ei go modasi
q ilue nali sn illuade siori
n st pead mot icepisse ce sic
q an no fuit st iliue nuali
pealnoieo st ioee pbatee mot
ee oenu q ioee pbateo q icepisse
z forte q ita teilt pho ē st pead
exilue nali puo z sun/ Sz d vi
q vieg py motor abetna mouit
qr si no mouiss abetno sr q
fuiss otiosy st sr q ipe eet muty
asua volute qr mu ē pdue
de velle ad no velle mo padugdy
an no voluit moue z ia wlt
moue st vi q vna aqz ieo qus
actu pfaoy sit ad actu/ zo q st
ee ga sr q si py motor adsn fuit
sn actu zo q no fuit ita pfes
sd potuit eo v z ad pz qr talis
ages pfaor z q talis patous
age z no ages v t Eu adsny
si otiosu wr q nt agt epse
actya z qus si an otiosu wr
q z fruste te u qna ipe n
ē sic ony z q ee gs sui ipua
ceina andia z no g altiy s oia
g py ipe n z tony adz dicto
ad nop ne abetno py motor
egit Eu dez katgoy q de ceina
egit adtio na spectac volut z
delectaco dei ceina st z fuerit
t ceinaz Suna st dicet q gnado
andia aliy zlinis po ceina

sic et fuit dicendum ad quartum quia cum dicitur quod tamen
dicitur quod non velle ita vult et potentia
velle quiescere sed intendit voluntate na
cum ita nolo quiescere et potentia volo
quiescere et tamen non sequitur me intendere in
voluntate sicut primus motor pro instanti
et quod fecit motum et intendit voluntatem ab
eterno faciendi et tamen non et tamen fuit eius
voluntas intendens ab eterno quia ab eterno non voluit
producere motum quam pro instanti et ita
fecit // Ad 3am dicitur quod ab 3 vel de-
[illegible] ordinatur tantum sicut tamen ipsum
[illegible] c. n. sicut perficitur tantum actu quod
sed eo dicitur n. non vult aliquid tamen cum
esse oppositum / 2a dicitur quod ... 3 omnes
[illegible] et [illegible] passio et sic consequens actus
2us intellectus [illegible] n. n. at sicut dicto
[illegible] consequentia tunc tamen non indiget
ipsis et ideo actu vult 3 sed quia primus
motor movet non ut perficiat aliquid
sed quod alia entia participent sua bonitate
et ita de pluribus motibus sicut [illegible]
// Ad ... ad 2um 3 notandum quod unio potentia
dicitur duo esse [illegible] actus duo esse aliquid dicitur
potentia [illegible] vel ipse [illegible] potentia duo esse
dicitur esse quod 3 vel potest esse sed sicut sed non
sicut dicitur tamen esse sed non repugnat in to
[illegible] potentia quo [illegible] sicut potentia cui sit [illegible]
actus vel sicut [illegible] et potentia 3 sicut ad
[illegible] // ipse potentia duo esse dicitur aliquid quod non
est potest esse ita quod non repugnat sed esse
[illegible] 3 potentia quod adesse vel duo esse
[illegible] potentia ad actum dicitur unio actiue
[illegible] passive et duo 3 potentia sicut actiua
et passiua vel [illegible] quod consequitur 2o notandum
quod actus [illegible] primo motu / [illegible]
[illegible] 3o actus dicitur [illegible]
[illegible] quia [illegible] motum
[illegible] [illegible]
3o principaliter primus motor 3 potentia adesse

[illegible] potentia [illegible] non tamen est potentia
adesse [illegible] potentia [illegible] sicut patet
quia [illegible] sic [illegible] potest
vel potest esse [illegible] primus motor est [illegible]
2a probatur quia [illegible] potentia [illegible]
3 [illegible] quod non est sed potest esse [illegible]
[illegible] [illegible] adesse
[illegible] // Confirmatur [illegible] posse [illegible]
primus motor 3 posset [illegible] posse
[illegible] primus motor 3 [illegible] // 2a ergo
conclusio primus motor 3 potentia actiua
[illegible] tamen 3 potentia passiua vel receptiua
[illegible] probatur quia [illegible] ipsa [illegible]
[illegible] primus motor [illegible] sicut [illegible]
sicut primus motor 3 [illegible] plurium
et sic est [illegible] et [illegible] non
est actus receptiuus // 3a ergo conclusio
primus motor non sicut [illegible] posset esse
actus primo vel 2o [illegible] 3 actus
supremus 3o vel [illegible] probatur prima
[illegible] quia primus motor non 3 motus
[illegible] 3 [illegible] 3 [illegible]
[illegible] sicut [illegible] repugnat
[illegible] [illegible] quod tamen [illegible]
[illegible] 2a probatur quia primus
motor 3 supremum [illegible] vel primum
[illegible] 3 supremus actus
[illegible] tamen primus motor
potest esse actus [illegible] in [illegible]
3 [illegible] non [illegible] tamen [illegible]
dicitur quod [illegible] sit 2e [illegible] et non
[illegible] ita tamen unio 2a [illegible]
[illegible] sicut [illegible] non
est nobis cognita [illegible]
non est [illegible] nunc [illegible]
[illegible] // [illegible] 4o primus motor 3 [illegible]
actus probatur quia est actus [illegible]
[illegible] [illegible] probatur quia [illegible]
quia non est potentia [illegible] quod
[illegible] ad [illegible] ad primam dicitur
quod actus [illegible] dicitur [illegible] adesse

vel vo ee no oppo dre
poc sz nunc existe / vel d'
q actu ecl totalic adee d'
vpoc ut po agit dcca n dcta
ab actu na ee vi & sum posse
ee n dcta tadu posse agit py
n motor d' ecl actu ab aliquo
dcac vu poc passiue tm pt age
ut q potuit pducere ad oz d'
q si n eet aduc ipe primus
motor eet actu & ec d' actu
vo poc passiue no q z adq ire
sz q pt ee adq ire // Ad ra
d' q id z vy de actu zo dco
sz no oz de actu zo dco / pud
lz ad q prz // Ad 9 ces arguitur
d' poa ge q py motor sit
potes & poa actiua q z ip eius
// Ad ra z d' q z pcepe za pe
cius ptel cuil li // Ad raz tadu
poas agit poa e por actu via
gitat sz ite poa no e por actu
q2 pa poa z pa poa & equo
q2 primus motor sz tadu poaz
pe poa no e por actu q2
no se cco z actu ycc z i poa
ut notu e & nali & tadu poaz
ca agit & agit aia pta que
dm depo motor cu tota
ecl dm cu ia tota pt ee
& equus bu .11. pe' ds pt ee
boq i z boq tcijs pel bed
ideq itl ipuideq no e vni
q2 no se ab qo pt ee bonq
i e boq bed ad auctie pp
d' q rolle ziy pte z gal z
nl xaz 9oz ei de que pauc

Utrum primus motor sit omnis
sit & suppositio qt ds posse arguo

voiby sibi i q no qz ds z boy no
n vs q i dintae z vioda simplitas
go q sa aor z bacoy aut pianoy
aor pz q2 aor vi ee simplitas
v z viias q ebre // 2o q v e ds & qo
d no z vioda simplib cu al tpo
sit gpoity ex corpe & aia no ds
z ds & qo ut ppianos v eel // sed ds
ul voiby q2 no sz ad poic voiby
intelga by ar 9 gd q z oe istu
qz quite py motor z i ftitus
yo primus motor ecl aor pz po pcioy
ista vo quti ggit aor pz 8 ud pcioy
& ita 12o & pspua vi q n sit simp
dina // 2a 9 oc creadus e gpaitu
py motor z creadus v ecl aor pz
pp q y de pcioy v de q oc creadus
z gpait cop q gpoad ut equali
sit & gpte q creadt aor pz q2
creadt omis ads motae ta iotu
q motu q psaoe // Ba Valib dud
pta na syndia dm debo q2 d
-ds dm ia sapia iustia dilta
iultas boi ecl uno ctia pta
n pt dici debo id ico sit alqt
diuctas na cu ia no sit synoia
sz cam addud sz vaiby ul ppoic
loco sit eco & qe ssfai ut no
sit ico & to ia pta no qut
ei sz q ctia pta d ruit i ioc
no au ve ipo motae ecl sic
q ia sta sit sicta depo motae
au vate cor n qut de ne copstut
eco // Ro si ds eet sic sit seque
q saw vino pta depo tote eet
saty sac paty q2 ecl sit labada
qb ab sad plus debo q sicco
iaz ds z boi & pz qa q2 sit ico
vioda simplib ecl sic v pta
sim de bo siaty ipy tu // 4o ar

vel q vi p t pstq oz aqt qrat
f ut simplicima nec q vn pus
t pssius s ides vpm pt t pstq
pssy ita qr dt q de ingt monz
ut intelligit q ut appetit // Go
intelligit dei dni q velle diver
qs ab pz qr si ist ect ides intellige
t velle et q q intelligit qo velle
qz fy tu malu intellit z ej no
wlt malu // Amo dco ad hunc
tu qz q sunt actg itis res
q vo contradict qr actiui q sit
actu imanente et actiuu sibi
moue q sit extensiue actu transsiente
tu nisi q sit inali mo ttes no
put qpete deo ve v ideo sit aqt
dudo qr ung iras cptat actu
imanete t ad actu transsiente
mo n pt ist actg de imanes
t transsicie // Otu dcq psq t io io
z ist otu dc sta sicte / primo
putte no lia iio vnulttis ad
qz // Ex eu adpy z ssps q
sing motor z primo est de
unde deq psta sarte eo primo
io nan q exgo se q sta sstoalia
nos pstor ipta sic qu po
motad qr sic qu po eti ad ip
qz pstor respecte aq pstas q
dy vers depedes / ymagiale
cet n qt equa pstio resplute
t no sit ipo cce // z o nan q qnee
qusu lo di q dixate mo qpoicol
trecy cui qde mo q simplic
appo / sing mo q qpaitof e z ted
q dr qpad actuay at virtuay
exemplary qz qz e nata ce
qo ad tactu t i z mo dq

qpaitof motory Et quo qpoicol
appo simplic elemtor votoy
electa sz q no st qpoica ue
virtual ut actuay exemplary
qq qlz e qo ad tactu //
iq moq qpoicol z vis qpoitar
coptiby dudar io y t ia qpou
tuci votes clcs ssiys capcio
salte ut ipsoday quo appo
simplic vsp no copstey dudar
tou ut z ma ut sor ut talis
zq no moy qpoica z tci ex
pleuday ptiby cuisq vul ex
tuso ut t iuso ito nra
tota sua dr qpoita q- lz
plenes ps contusuas cusq
vap te tela et z qpoita
z mo sor qdual tead pte
nc dr qpoita qr e qpoita
exemplary ptiby cuisq ioto
ituso / quo mo qpoicol qpugit
zq moy simplici q z oioda
tacida pau eu co tusar
q trusus t iti moy simplici
vpi i telle quas // zq mody
qpaitof z tci e alti pt qpoi
ut altq sibi qo mo metz
quay z qpaity qrz qpoint
altu qr pt qpoi vndq t scijo
sing mo qpoq qpugitt zq
moy simplici q e tci sioda
tacidte ptiby t q nlo altu
qpoit e no altq t ita
z pstd simplic t satt katte
lo do ut lz vo ds // io nan q
q kathata vs pot simplicima
cen az is simplati ubi tex-
simili ut exemplari eo modo
simplici ipo deo tu eq ita
alta simplatic cen zo res

relatas salig essentia p a q{t} q lib;
est essentia 1a ro & h{a} una no
e a{li}a // 4o non{n}l q 2as par{tes}
i{n}d{ivi}du{u}s po{ss}it v{er}bo katho{li}ca assumpse
q{u}a{m} na{m} no p{ri}v{at}a ppo{s} q{ui}a ppo{s}ita
sit d{icitu}r nat{ur}e ut eq{ui}d{e}m s{ed} p{r}imo
v{er}bo ypostatice no{n} ab{sque} te{m}p{or}e &
{ex} h{oc} q{ue}o fi{n}e{s} kath{olicu}s q{ui}a dicit q{ui}
de 3 de t{er}tio & q{ui} n{ost}ro 3 {com}positus
{ve}l 2m q{u}a{n}ti{ta}te & q{ui} fili{us} dei fuit
ab{so}l{u}t{e} no lu{x} i{n}cep{i}t ee h{oc} i{n}ip{s}e/
ita n{on} st dubia s{ed} p{ro}p{r}ium sit
declarata & q{ue}o ut p{at}e{t} de i{st}o/ eo
n{on} sit ad p{ro}po{s}itu{m} p{ri}us q{ue}o desi{n}o/
// Ex{em}p{lu}m ad{dit}u{m} 3 pa{r}te q p{r}imus
motor n{ost}ro q{ui}a p{o}s{t} 2m nam {sup}ra
e{ss}e & n{on} 2m na{m} assumpta p{at}{et}
q{ui}a p{r}im{us} motor e i{n}tell{ectu}s ut h{ab}e{tu}r
s{ec}u{n}d{u}s p{er}fec{ti}o{n}e{m} q{ue}o na q{ui}a p{o}s{t} q{uo}d n{on}
3 2a s{ed} p{r}im{us} motor h{abe}t p{ost} ut
ut sit cui{us}l{ibet} vol{untas} ut no sit q{ui}
sit d{ist}i{n}ct{a}s r{ati}o{ne} {com}p{re}h{ensio}n{e} d{i}c{ti}o{n}e
n{on} 2m {com}p{osi}t{um} {com}posit{u}s {com}p{re}h{e}nsi{bi}li{bu}s d{ist}i{n}ctas
r{ati}o{nu}m na e{st} p{ro}p{ter} formalis {com}posito
e{ss}et p{ri}or {com}posito {qui}a si h{abe}t p{ar}tes
d{ist}i{n}ctas r{ati}o{nu}m tu{nc} h{abe}t t{er}m{inu}m s{ed} m{a}n{ife}s{tu}s
ut fo{r}ma{s} et tu{nc} e q{ui} tu{nc} eius
e{ss}et p{ri}or / n{on} e{ss}et p{ri}mum s{ed} {com}p{osi}t{um} {com}posit{u}s
{com}p{ar}ab{i}l{i}s cui{us}l{ibet} vol{untas} q{ui}a tu{nc} eo i{n}dig{er}et
q{ui}b{u}s p{r}im{us} & i{n}{de} & s{ed} {con}t{ra} q{ui}a o{mn}e
{en}s i{n}dige{n}s {s}uis p{ar}tib{u}s {con}stitut{i}b{u}s {est}
tu{nc} nec{essari}o ee s{ed} f{ie}ri suis p{ar}tib{u}s eo
si p{on}e{re}t{ur} p{ri}us i{n}dividu{a}lis {est} // 3o
s{ic} s{e}q{uitu}r q{ui} i{ps}e motor e{ss}et m{a}g{i}s p{er}fectu{m}
& m{a}g{i}s p{er}fectu{m} q{ui} i{m}plicat {con}t{radictio}ne{m} p{ost}
q{ui}a q{ui}a a{li}q{uo}d p{er} p{er}fectu{m} 3 e{ss}e p{ar}te
{con}cl{u}si{on}e s{imp}li{ci}t{er} no{n} n{ost}ro q{ui}a q{u}a{n}t{i}tate
d{ic}e{re}t // 4o si p{r}im{us} motor e{ss}et
{com}posit{u}s {com}p{ar}ab{i}l{i}s cui{us}l{ibet} vol{untas} tu{nc}
n{on} p{r}im{us} motor{um} p{ri}m{u}m q{ui} no {com}p{ar}aret
t{a}l{ite}r d{ic}e{re}t{ur} {a}equ{a}l{i}t{er} p{ar}te & t{er}tio

tot de t{er}mi{n}at{i}o{ne} p{ar}t{i}s q{ui} e{ss}e{n}t p{ar}t{e}s m{odo}
& p{ost}ea q{uonia}m q{ui}a s{ed} ille d{u}o a{li}q{ui}s no d{ic}e{re}t
to{ta}lit{er} q{ui}a{m} cui{us} p{ar}te i{n}tegr{a}lis d{ic}e{re}t{ur} a{li}q{ui}s
// Eo{r}u{m} s{e}q{uitu}r q{ui} de{u}s s{imp}l{ic}i{te}r {tame}n p{ri}us m{od}o
s{imp}lic{ite}r p{at}{et} q{ui}a deo n{on} s{un}t // 2a q{ue}o p{r}imus
motor n{on} 3 {com}positus ut a{li}q{ui}s s{ed} p{ost} s{ic} q{ui}a
s{ic} a{li}q{ui}s e{ss}et {com}posit{u}s s{ed} sit q{ue}o s{ecun}d{u}m ut q{ue}o ad-
uerte{n}s s{ed} ci{rc}a q{ue}n{d}a{m} ut d{ist}i{n}ct{io}n{e}s no p{ri}m{u}m
q{ui}a h{oc} p{ro}batu{r} t{ame}n no e{ss}e p{ri}m{u}m / n{on} 2m p{ost}
dici c{u}m ymag{inati}o{n}e t{er}tia no ca{p}it c{u}m o{mn}e
q{ui} e e ab{s}e & q{ue}o ut a{li}t{er} & ut d{ist}i{n}g{uitu}r
s{ed} s{imp}l{ici}t{er} d{ic}itur a{li}{qu}id p{ri}m{u}m q{ue}o e q{ui}a p{er} {ess}e{n}t{iam} ca
Eo{r}u{m} s{e}q{uitu}r ex q{u}o{d} p{ar}te q{ui} ut de a{li}q{uo}
i{ps}e d{e}l; ut a{li}q{ui}s t{ame}n p{ar}t{i}t q{uo}d s{ed} deo/
// 2o p{ost} q{ui} i{ps}e {ha}b{et} sit {com}posit{i}o n{on} ill{u}d
q{ui} p{ar}t{e} ee fo{rm}a{liter} p{ar}te i{n}dige{re}t s{e}c{un}d{u}s s{ed} de no
sit i{n}dige{re} s{e}c{un}d{u}s v{e}l tu{nc} a{li}q{u}o{r} p{at}{et} q{ui}a fo{rm}a{liter} no
sit {com}pone{re} i{d} c{u}m s{e}c{un}d{u}s c{u}m {com}posit{i}o n{on} p{ar}te
ee s{u}i s{e}c{un}d{u}s {et} de n{on} p{ar}te ee p{ro}p{ter} {com}positi
v{e}l n{on} p{ar}te a{li}q{ui} {com}positio{n}e q{ui}a & a{li}o{s} p{at}{et} clare
& p{ro}bat{ur} 3 p{ri}{n}cip{i}es ad p{er}fect{i}o{n}e{m} {com}p{ar}ata{s} st{at}us
// 3o s{e}q{uitu}r {ipse} i{n}d{e} st{at}us n{ost}ro p{ar}te i{n}iti
alt{er}i{us} s{ed} o{mn}is fo{rm}a{liter} {com}ponentes i{n}it{ur} alt{er}i
i{n}t{er} a{li}q{ui}s p{at}{et} q{ui}a r{e}pugnat 3 s{u}e p{ar}te
st{at}u{s} & alt{er}i{us} i{n}iti q{ui}a q{ui} alt{er}i{us} i{n}it{ur}
no s{u}e p{er}fecti{on}e s{u}a{m} a{li}q{ui}s p{at}{et} q{ui}a fo{rm}a{liter} i{n}it{ur}
s{u}a & i{d} 3 {con}forme de{u}s i{n}d{e} f{a}c{i}a{t}
v{e}l d{icitu}r q{ui} de{u}s n{on} e fo{rm}a{liter} i{n}h{er}e{n}des n{on} supp{lemen}t{u}m
loca{liter} t{ame}n fo{rm}al{i}s // Eo{r}u{m} p{r}im{us} motor
3 s{ecundu}m {ess}e p{at}{et} q{ui}a n{on} a{li}q{ui}s 3 {com}posit{u}s sibi
ut i{ps}e alt{er}i{us} u{bi} p{ar}te{m} & cui{us} p{ar}te // Eo{r}u{m}
2m p{r}im{us} motor 3 o{mn}i no s{un}t s{ed} {com}p{ar}ab{i}l{i}s
2al{i}q{ui}s t{ame}n // 3m t{ame}n p{ar}t{i}s i{n}
{ipse} i{ps}o motor i{n}t{e}ll{ectu}s uelle & d{i}l{e}c{ti}o
sapi{enti}a s{c}i{enti}a b{o}{n}it{a}s q{ui}a si n{on} e{ss}e{n}t de{u}s e{ss}et
alt{er}i{us} {com}posit{ur} q{ue}n{dam} 3 q{u}a{n}do d{ic}ta & q{ui} s{u}a p{er}fect{io}n{i}s
t{ame}n 2m & q{uonia}m n{on}d{u}m 3 clare q{ui}a si
i{d} {com}p{ar}ata a{li}a d{ic}e{re}t{ur} e{ss}et & tu{nc} no d{u}b{iu}m
p{ro}n{on}ti{u}m s{ed} m{o}t{u}s s{e}q{uitu}r q{ui} de{u}s e{ss}et

gpositis q no e ddm //Contra q dato
aliquo nali naz dudez poit p[ri]mo
motore et ipo deficit aliqui vitae
p3 contra experientie // Contra q[uonia]m valde
deficerem 3 opio mg doctoris et suor
sequacium scilicet quod fuod p[ri]ntis i eccl[esi]a d[omi]na
p[ar]is d[e]cos pars d[e]coz forilem intellectu
t volunt[at]es sapie esse p3 cu n creatr
q[uod] expule ß comcretata ap3 there
t no posset p[er] q[uod] cocreata ut
contra p[re]cuna do // gre g[ra]o tua
p[ri]ta dud a p[ro] eti albinis ex q[uo]
nam dudz i eo fauit 2u q
io tua p[ri]ta f albinis q[uia] fuam
sepliua p[er]fcto; no vno p[ri]to fit
exprime possug ut ordy fit t io
i[n] duda p[ri]ta f albinu ut illa
p[ro]fas iuncta nob mg iuotistar
it q tu tua p[ri]ta fio irroc duda
quo put po uiator albui eu
dudo vom ieo no coistat // 2u
q[uia] duds vom p[ri]tarp tau torue
adnos t aduruy intbo na no
passum ygsse p[ri]mo vii torue ad-
p[ro]stare vs tas icatuis t go noia
supra icatuis ap[ro]s foc corp albono de
deo albinis tc itellige p[ri]ns albinis
fibi q[uo]d appete q[uia] fi go d3 ary
appete oz q p[ost] itelligat ieo ty
na e pods ut p[ro]fecto f[ac]to torue
adnos ut doy 3 ... fe eiu
contra q oms ie p[ro]pec vsB est
modo po[ten]tia i[n]fita e modo clitas
3 ideo t aut doit capi intiu[n]c
q[uia] ut e mea d eu ß diny ieo q[uia]
fe yconz dB t tu deo // Adidco
adpaz t adaz p3 q[uo]d adduy i
p[ro]porto p[er]m t alia udlia decis

· ii · no plus adp[ro]porti ß ty ia p[ro]po
of lo 3 q[ua]ntitq q assu[m]i iracoe
no e ua q[uia] dB 3 go t no est
q[ua]ntity ß bn ieo 3 na q[ua]ntua
q 3 gpoia ep[ri]ma t fortius // dd
iacB pu[n]ctB // adpaz u aoy
q[uia] defitis wigoe no e ucra
adp[ro]q[ui]m d[ici]t q eo[rum] defito ep[ri]mue
// adaz u aoy adoz d[ici]t q plus
eo p[ro]p[ri]or eo[rum] deit q fe p[ro]pe
ep[ro]alia q[ua]ntitative ut fe q[ua]ntitates
t mu / uio p[ost] motor p[ro]pe ullo
3 q[ua]ntat // adaz q[uia] dor t w
eoy adoz d[ici]t q iacB iois p[ro]torp
no fut ido t n gna d fitte
albinu f q[uia] albinu f epdu[n]te
eoy mea q[ua]ntioi aia · u · mea
n pt p[ri]mo eB q[uo]d adinis p[ro]stoz
exp[ri]me w torue adduda cig
opa t go ez p[ri]ta fit / duda
t irroc no fyuoia ty ut dudit
dicunt ieo // adaz q[uia] q cotq
dB fac[er]e ß no ty tq[ua]ntu est
fal adoz d[ici]t q ez fac[er]e do vmo
p[ri]or tu deu fcio drut e eius
q[uo]d facta ty i[n]fus mos 3 fcit
q[ua]ntB adug no fcit ypset
go adug studBit vlt ulg[ue]
q fciat // adaz q[uia] aoy u
e p[ri]us t p[ost] tiy p[ro]pe eo do t
u eoy / adoz d[ici]t q ype n itellit
q[uo]d torue adp[ro]m motorem
ß torue adq[ua]ntioz mam //
adoB az u aB adoz w gna
na al 3 valiB tua t mety
mnB t ty tu mlta itellig[er]e
q no viB nio fd dB itellig[er]e

malu et no vult malu ppt
applacionem sic ergo et tu qr volus nisi causa malu
sub ratione mali // Ad 2am qc dicitur
tunc dicitur ad 2m qr qn intellectus
sit actu intellectus et movet
actu tunc sicut tunc in illo actu
actu non sit ideo dicitur
pro ratione 3 pro ratione et cetera
2e q ad 2i alii et

Utrum intellectus moveatur ut agens
et ut finis sive causa finalis / dicitur primo
q intellectus non movet ut agens
qr prius fo dignitate causa efficiens
dicitur qr ac agens dz est causa passo
modo intellectus non est causa passo
vo nullo 3 causa ut notum est
in textu // 2o probatur dicitur q ac agens
3 movens sed non ac movens est
agens sicut in alijs movens non est
agens maxime movens celum non
est agens et tamen intellectus movet celum
quod primum dicitur 3 phisicorum primo
dignitate probatur pz quia prima parte celi
movens celi maxime et elongatur
contrario prima parte notum 3 de celo
et est phisicorum textu // 3o causa
agens producit ?? dicitur esse
rei sed intellectus ut celum ut motum
eius dicitur esse ad esse producere
dicitur pz per nos agentes et probatur
pz qr celum et motus eius sunt
eterna propter quem quos primo et
enimque in eterna non producitur
dicitur esse rei in textu // 4o aut
si intellectus esset causa agens ipsa
faceret iam intellectus sed quo non est
vii in textu dicitur pz qr causa factiva facit
sibi simile in esse qd sit sicut a simili animo
ergo probatur pz qr intellectus eius sequitur sunt
eterna et eius videtur non causa producitur
de novo // Dicitur aut q intellectus non movet
ut finis qr finis motus intellectus 3 rerum
generabilium intellectus respondens intellectus non
est finis sui motus q3 qr id finitum non
fit 2obus finibus ex causa parte salte
ab 3 eius intellectus in 12mo dicitur q
intellectus movet ut generat res generabiles
et pz ex 2o de generatione qr motus celi
sit causa generationis // 2o si intellectus esset
finis finis ipsa statim deberet cessare
a motu quibus fuit in suis movet et quod
qr ?? sic cessat motus modo
intellectus sp et maxime scipsam et sit
ipsa primus est et indistans // 3o quod est
finis q per motum attingitur attingit sed intellectus
attingit non per motum attingitur in textu dicitur
pz ?? ?? est adeo ?? naturas
dicitur pz qr per motum celi non attingitur
intellectus sed generationes et corruptiones
inferiorum generabilium // 4o si intellectus inferiorum
non est idem finis et agens et tamen non
dz ita, pono inferiorum sed intellectus inferiorum
non est idem finis et agens in textu dicitur pz
qr non ?? ?? priorum et predicitur
?? deducitur ab inferioribus ad priora
dicitur pz qr ?? est q finis medici
non est ipse medicus sed sanitas quam producit
et generatione talis finis non est talis
q generat sed talis q generatur // In contrario
vult ?? ?? in 12mo causa po
2i textu ?? ?? dicitur intellectus si non
agit non esset motus q putat

tus ad dicat mot ee sepienti
sz tcas sequi do q intelliga mouz
tanq appetibile et intellcle ma qn mouz
ut appetibile mouz prio sis et
io pz tcia cao q mouz ut actu
in quo vum z pt adq oz // 2o videbi
quo intelliga mouz primo sis // contra
adsp z pa qa intelliga mouet mouz
ut efficiens ul agens motu id p2a
maty celi sit ab aliquo motore
efficiente et iste motor no pt aliis
poni quas qn intelliga ut eo qz et
aon pz qz q maty celi sit pars
re seqnas et si sit eo z efficiens
et no efficiet sic ipm s sit ab aliquo
motore efficiente bi pz qz ie motor
n pt poni orbis q moue aduit
moueat sic q oc. n. q mouet
alsod ma ad psiorz ut pt poni
vty q z orbis na moty orbis
celi e ethius duans ifitos
quo psiorz et 12o qy ma n a vty
magnitudie sita pt moue ee
isto qa p2 8 ui psiorz cet id
p2 ad voe qz si maty celi sit orbis
ul vty cuis sic q motor celi eet
inite qz qnq z unali ano admo
mot et ssic gnt pz qz eo maty celi
n eet dglan q no e ddy // 3o prim
ho n pt ee corporeu qo pz expdao
ipsti q ac et pm cb oz poni motory
celi qz ordo e tenebg t qo vide
rabile q corpeu mouu dependeat
apo ee d ef ctospti gen qz ul celu
ma apo ee et si9 cte 1 port nol
autnte coystet sbi9 po ee to no
eu ssed sit pplua q pt ca su
ppaucia ma si ie motor 29

mouet celu n mouet ni virtute
pe sie q efficus z dicit ipam sua
virtute t intellcu moue primi
// Ccordy intelliga mouz celu ut
ca efficus ul agens pz expoe
qz pq motor mouy sit et eu
n sit corpey vo intelliga // 2a
qo ee id intelliga mouz p mo
sis ul ut ea finalis sz efficiens sis
mcon z ordiat ipsem ul eq
sioq sz si intelliga no mouet ut
sis sis adq mouet no eet ita
kay sd ordiatio ipsz d ef aor
z sz 2o psiorz et 3o tropicorz
uo gq sis n. e ulay t optiy
et ea cay pgniore sionz pz qz nt
tes pam intelligas e ita pstm
sd ipa // 2o9 id q e sis ory
mouz ut sis intelliga pa est
sis omniu ur ef aor pz qz id
q z sis ory e sis illud q
mouz ppe cui t mole q mo
alco bor pz qz pho dc 12o mey
q intelliga mouz ut appetibile
et ut actu d vo q z sis ory
sz corpsy qc 3o dcia et
p mo politicorz pho dc q sz
infedy e q ma mcal mo primu
eb z opay z 12o qy vt pho
ac no cp bam et pp sic eligibile
qoz iuad gidia dc eu ete
optio vr z sis ory d ef // 3a
qo q omis intellie ipsotb mouet
ppe intellias prima pz qz intelliga
z sis ory ppoz 2as gos pec
// 20 qz intellie ipsotb agut
ppe sua psto efficaz sz n
sis nae z psiio rei et ia psiio

assistit in prima intelligentia
quia quanto sunt sibi propinquiores similiores
tanto sunt perfectiores unde si intelligentie non
sunt perfecte ex eo quod movent et
volunt et intelligunt sed prima intelligentia
vult eas velle movere et intelligere
et ideo est quod quaeritur in 12o quod dicit
quod // Circa adhuc dubitatur pro
quo intelligentia movens potest esse non
non videtur posse quia vel movens vel
satisfaciat et non quia non potest esse
magis perfectus quam / vel ut faciat
se stabile et non tunc non possunt esse
stabiles / 2o dubitatur quo intelligentie
inferiores movent propter primam vel quia
volunt esse prima intelligentia vel quia
volunt eam attingere vel quia volunt
assimilari / non primum quia voluntas eorum
est ordinata et ideo non nititur esse
prima intelligentia tunc non possunt esse primam
ut patet dicti 2um quia non possunt
eam plus attingere quam actu iam
attingunt non primum eam habere possunt
dicunt ut operans vitam quam
perficiunt toto eius posse / vel
3um quia non possunt assimilari prime
intelligentie perfectiori / ad primam dubitationem
quod dicit quod triplex est finis quidam est
finis attinsitus quidam assimilationis et quidam
conservationis finis attinsitus dicitur qui
acquiritur de novo ab agente et
vocatur finis quo imperfectus / finis assimilationis
est in quo agens intendit assimilari finis
autem perfecti finis conservationis
dicitur finis qui actu habetur sed propter operationem
continuam tantum conservatur ut sicut sanguis
spiritus accidit sanctitatem quam habet
conservat sanitatem uti dicitur finis
conservationis ut sanguis ambulavit propter sanitatem
eius conservationem ideo dicitur ad eorum
potentiam sed primas perfectiones et dubitationes prima
quod prima intelligentia non est finis attinsitus
sui motus quia non attingit se primam
quam probat 10 3a in ordine 4 2a quod
quod intelligentia prima non est finis assimilationis
sui motus patet quia primum sive non sunt
sibi similes nec recedit primum nec recedit
se stabile perducit // 3a quod quod considerata
aspectus quod prima intelligentia est finis conservationis
sui motus patet quia prima intelligentia sua certa
est in actu post et suo motu et actu
2o conservationis dicitur et gubernationis causa
modo quod sic dicitur movens propter se quia
conservat se in actu conservationis dicitur
// 2a quod prima intelligentia est finis attinsitus
sui motus ipsius celo et aliis duobus
inferioribus patet quia ipsum celum attingit
primam intelligentiam sic quod natura ipsum intelligentie
attingere 2um legitur est in textu eius et
de inferioribus quia omnia a celo conservantur
// prima intelligentia est finis attinsitus ipsius
celo in perducitur de novo in celo aliter
nec de novo generationem natura potentie sunt finis
attinsitus mediati et tamen ipse non facit
eas de novo sed eas quia aliter quod
sensibus fit et de celo est ad primam intelligentiam
conformiter // 4a quod ipsum primum est finis assimilationis
ipsius celo et stellis sui motus patet quia per
assimilari ipsius dicitur ad quod aliquid producitur
modo quod agit motu ut movet
suos ut per quo assimilatur prime intelligentie quod
ipsa assistit in assimilatione dicitur quod perfectior
est quod ordinatur ita celum ordinatur inferioribus
generabilibus et corruptibilibus et quasi agenti
activi et recepti propter quod si quod esse
non sunt quod nihil vellet assimilari sibi

et ad similitudinem eius agere et pati et ideo
receptibus impossibile quia non potest aliquid causari
actus purus sit primum verum gradus prius
ab eo causatum non tamen fortius agit
per assimilationem sed secundum quod est natura est
ipsius etc. // Secunda quia intelligentie ipsorum
agunt quia prius non ut simul sibi
assistentur sicut assistere sed ipso volendo
et intelligendo et movendo sed prima intelligentia
vult celos movere velle et intelligere
prima prius quia impossibile est quod agatur
intelligentia sicut prima intelligentia non agit
ad finem sed impossibile dicitur propter quod non
est // Amplius ergo omnes acquisitores et causa celi
ipsius celi et intelligentiarum et ipsorum corporum generalium
patet quia causa intentionis intelligentia acquirit
et dicitur movens et causa celi non dicitur tamen
celum prima intelligentia et sic prius celo //
principales processus patet quia ipsius sit addubitationes
et adiunctiones dubio quia non dicitur sed
prius esse dicitur primum sicut quod tamen dicitur et
sui motus cum se non acquirit non
aliquis prestet non ideo non esse secundus et
quod quia non virtus quasi in sic adiuvantur
sit minus bonum ergo sic patet intelligentia
non prius esse melius et dicitur quando
gubernatio universa ab eo verum prima
quod primum esse et sic sui motus modo
dicitur et ergo et ad hoc non quod civitas
causa ergo et secundum eius eius et ita
finalis ad quod omnia ipsa prius quam sit
et movet et quod producit ordinatas
ad suam bonitatem quia quidquid intellectus prius est ordinatum
ipsius tamen ipsis quod tamen est ab ipso
post sicut in inferius et quod medium // Ad rationes
ad primam et tamen dicitur quod prius recipit
ipso de generatione agere et pati secundum
sicut actum sed qualibus actionibus
et passionibus // Ad secundam quando ad motus quia motus
producitur de novo esse et tamen non semper
secundum novam dispositionem motus / Ad tertiam dicitur
quod motus non est eternus sicut nec
eius sit productio secundum dicitur eternus quia
cum quibus motus fuit aliquis motus
non ex parte ab priori et tamen volentis
// Ad tertiam ut quando secundum intelligentia sunt
generat sed producit non adhuc dicitur quod
effectus sic ad filii et ceteri quanti vel
potentie ipsius producto // Ad rationes
ante eos quod aliquis patet quia quod sic acquisitores
causa intentionis motus intelligentia est et res
generales cum hoc tamen sit quod prima intelligentia
sit sic suorum motuum et hic ultimus
quod causa motus sit plures sic
secundarii non tamen sit alia cuncti
ut alios ergo sit sic motum suorum
// Ad secundam ut generaliter ad hoc dicitur quod causa sic
quod primum attingit et cessat motus
et intelligentia non intelligentia non est sic quod
primo attingitur // Ad tertiam dicitur quod adhuc
et vel deficit causa de eius non intelligentia
et sic patet intentio // Ad secundam quando adhuc
et in bonum non medium tamen de
primum agit causa sanitatis producendo
et extra pecuniam ut causa circa
se sanat propter celum sic suos causis
generans causa intendit se perpetuare
esse et ad hoc intendit producere sibi
sic cuncta prius propter quod est per
hoc et hoc etc.

Utrum fuit intentio philosophi et suorum quod motus
celum movere effective celum vel
secundum primum sic et tamen quod omnes secundum intentionem
sic ipsius philosophi celum esse et tamen quod
intentio eorum fuit quod deus sit movens
celum primum sic post autem philosophi
secundo celi et medio oppositum in ideo
actione non deus et quod oppositum contra
quod est quod eius contra oppositum philosophi

na dc pls q of actio co[n]sist
tialis q[ue] vni[us] e q[uod] ei[us] e
actio et a[liu]d q[uod] e[ius] mo[tus] mat[er]ia
z q[uod] d[ici]t z q[uod] c[uius] sit actio ut
motus celi q[uo]d oz q[uod] a[liqu]a sit p[ro]
p[ri]a mot[um] faciat // 2o ad p[ro]bl[em]a
sic si p[rimus] motor moueret effi[ca]c[ite]r
vt q[uod] moue[re]t d[ic]tz i[n]finita velo[cita]te
t[ame]n motu q[uod] n[on] z d[ic]tu // P[ro]b[atur] q[uonia]m
q[ui]a ipse z i[n]finit[us] ut z p[ro]p[ri]u[m] suo
p[ro]p[ri]o r[ati]o[n]is t[ame]n n[on] e[st] imaginare
t[ame]n q[ui]a si effi[ca]c[ite]r se moueat i[n]finita
velo[cita]te mouebit q[ui]a q[uan]to
maiori[s] p[otenti]a actiua s[u]p[er] passiuo
tanto velocitat[e] mot[us] exc[edi]t p[ro]p[orti]o[n]e
ut id app[ar]et si p[ri]mo sic q[ui]a sic
lic[et] sit ad[hu]c no[n] velocitat mot
tu mot[us] no[n] s[ecundu]m p[ro]portio[n]e[m] to[r]ne
ad s[u]p[er]fic[ie]m b[ene] to[r]ne adag[ere] &
p[rimus] motor mou[et] li[be]re t[ame]n q[uam]uis
sit i[n]finite v[ir]tutis n[on] mouebit
i[n]finita velo[cita]te ita v[er]o z k[aliter]
no[n] t[ame]n e[st] c[er]titudo p[h]i[losoph]i q[ui]a ipse
p[ro]p[ter] i[m]putat q[uod] n[ecess]e e[st] ee
mot[us] et y[de]o d[i]c[it] velit q[uod] p[rimus] motor
no[n] e[st] lib[er] li[ber]tate opposi[ti]o[n]is q[ui]a sic
moueret a[lique]n q[uod] posse[t] n[on] moue[re]
t[ame]n n[on] n[ecess]e e[ss]et ee mot[um] // Et g[ener]a[lite]r
q[ui]a r[ati]o[n]e p[h]i[losoph]i id q[uod] mou[et] celu[m]
n[on] potuit n[ec] pot[est] moue[re] velocius
q[uam] n[on] mou[et] li[be]re q[uod] z et a[liu]d p[atet]
q[ui]a no[n] pot[est] maiori velo[cita]te moue[re]
t[ame]n volu[n]tas eius sit i[n]finita
// 3o e[st] s[u]p[er]fl[uu]m q[ui]a si d[eu]s moue[re]t
celu[m] moue[re]t celu[m] subito

q[ui]a i[n]finita p[ro]portio // 3o p[ro]bat a[liqu]os
z i[n]tell[igen]tia a[liqu]a ad effi[ci]e[n]t[e]m g[e]n[er]o in
celu[m] q[ui]a q[ui]a ab eo simplic[issi]mo no[n]

p[ro]uenit i[n]telli[gen]tia 2o effic[i]t dua[ru]m p[ro]portio[n]u[m] depe[n]de[n]
t[em] id v[er]o ee c[er]titudo p[h]i[losoph]i 2o depe[n]de[n]te
d[ici]t[ur] n[on] i[n] s[ecundu]m i[n]q[ui]tu[m] i[n] q[ua]n[tu]m nat[ur]a z f[acer]e
id et a[liu]d p[ate]z c[ontr]a p[ri]ma r[ati]o[n]e q[uod] z p[ro]p[ri]o
v[ir]tute p[ri]m[us] p[ri]mu[s] ee q[uod] celu[m] v[e]l q[uod] fo[rte]
q[ui]a non est inconueniens
s[ecundu]m p[h]ilosophos p[otes]t ee[ss]e c[on]ue[ni]e[n]te q[uod] plur[es] p[ot]e[st]
p[ro]p[te]r q[uod] o[mn]es mot[us] celi fiat ab a q[ui]a
s[e]c[un]d[u]m g[ra]uit[atem] celi mot[us] est q[uod] i[n]tell[igen]tia
et celu[m] s[ecundu]m mot[um] p[ri]mu[m] s[e]c[un]d[u]s q[uonia]m p[otes]t
e[ss]e maiore q[uam] p[ro]p[ri]u[m] v[n]o q[uod] // 4o ar[gumentu]m
auct[or]itas duo[rum] p[ro] auct[orita]te q[uonia]m i[n] 12o
q[ui]n[t]o 2[n]o c[apitul]o d[ici]t q[uod] i[n]tell[igen]tia mouens
actiue corporibus celestibus ap[er]te vna
s[ecundu]m mo[dum] d[icitu]r n[on] p[ro]p[ri]e ap[er]te maiu[s] ea[m]
t[ame]n q[ui]a n[on] mou[et] actiue d[ic]ta auct[or]ita[s]
q[ui]nto vltio q[uod] d[ici]t o[mn]e q[uod] mou[et] actiue
mou[et] p[ro]p[ter] a[liqu]a et id q[uod] mou[et] z melius
q[uam] mouet[ur] mo[do] si d[eu]s mouet actiue
a[liqu]a ee[t] meli[us] deo q[uod] no[n] z d[ic]tu[m]
// 3a auct[orita]s z q[uonia]m vi[de]t[ur] s[ecundu]m suo[rum] p[h]ilosopho[rum]
q[ui]nto q[uo]d d[ic]t[u]m est q[uod] ex p[ar]te p[h]i[losoph]i
c[er]titudo q[uod] p[rimus] motor no[n] z i[m]agi[n]are
q[uonia]m d[ici]t arg[umentu]m q[uo]d et d[ic]to sit q[ua]n[do] c[um]
no[n] s[ecundu]m q[uod] p[ri]m[us] motor moueat i[n]f[init]i
q[uo]n z e[ss]e magne tu[m] ad maiorita[te]m
age[n]t[i]s s[ecundu]m a[cti]o[n]e[m] effi[ca]c[iter] ipse v[er]o z q[uod]
i[n] mot[us] sit a[liqu]ib[us] motorib[us] q[uo]d
vni[us] z finite in[tellig]entie et e[st] a[liqu]a q[uod] z i[n] celo
et a[liu]d z i[n]finite i[n]tell[igen]tie q[uod] z p[er]a separata
a[n]i[m]a et y[de]o c[on]mouit q[uod] v[ir]tus sit
2o motore q[uo]d vni[us] z finite a[nim]a[e]
t[ame]n mou[et] i[n] t[em]p[o]re et a[liu]d no[n] mou[et] actiue
s[ecundu]m p[ri]mo sic et p[er] extra s[e]c[un]d[u]m q[uonia]m i[n] t[em]p[or]e
c[on]po[s]ito i[n] d[ic]t[u]z i[n] p[ro]portio[n]e q[uod] z i[n]
c[or]p[or]a et a[nim]as

contra quod arguitur supra capitulo 12o quia causa secunda
quia si deus non moveret effective sequeretur
quod multe sperarum separatarum non essent tot
quot sunt motus celestes patet quia tot sunt
intelligentie quot sunt motus generaliter active
admotores et sunt iam esse per eius
quod ipse movet primo sic // 2o declinatur
processus est quod primus motor quod est deus potest
agere sic movendo agere utrum 8uo phisicorum
1a non movens ipse primo sic quia tunc
movens active tunc terminus non diversi
esset posse 3o phisicorum // 3o unde patet
12o quia probat ipse quod primus motor immediate
agit et quod movens ut appetibile et etiam
iste capituli dicit quod 4. 11 dicit quod declinatur
processus fuit quod primus motor active facit
motum // 2o arguitur auctoritate commentatoris
3a 11 dicit commentator quod tempus motus facit
et hoc de motu diurno non est electum
ipse scilicet modo idem est deus et facit et agit
// 4o arguitur per auctoritatem eiusdem dicto 8uo
11 dicit celum semper abstracte sunt
rebus nostris propter eorum quorum sunt principia
scilicet tamquam finis et movens modo deus et ipsa
abstracta et etiam ut ille commentator 2o idem
dicit quod idem quod modum dicit scilicet spiritum
parum et dicit esse primum motor tamen
movente motu diurno et supremus
// alia auctoritas et commentatoris commentator finaliter
scilicet 44o 11 dicit commentator si intelligentia non
esset ipsa et ipse primus ipsa moveret
utrumque modo scilicet tamquam finis et tamquam
agens quod vult quod primus primum movens
utrumque modo et quod separabile anima scilicet
tamquam finis et tamquam agens et unde
hoc videbitur ad formam 2o movens
sunt dubitationes unde quod solucionem
patebit iterum auctoritates allegate //

pro parte contraria arguitur ordine capitulo 1o
adversarius quod in libro et intelligentiam declinatur
applicatur et sui commentator finis quod
deus moveat primum mobile sive
celum aliud active ita quod pro parte
auctoritates allegate per ordinem
// 2a pars videtur intelligentia movens
primum mobile active 1a etiam
ut finis igitur et secundum
pars eadem arguitur sic quia si
non generabilis nobis aliud sicut
ab prima quorum omnes motores inferiores
intelligentie similiter movent et ultimo
si ipsa non sunt sic ultimus intelligentiam
movente primum mobile solum quod deus
et tamen deus et supremus sic et
ultimus // quod ipse bene movens ut
finis sed non ut finis ultimus quia
deus et ultimus iam quod movens active
primum mobile ita solum intelligentia
naturam que appetunt quod est intelligentia
movens ut finis quod non esset
quod generabilis ultimus sicut
quod ipsa et non videtur intelligentia //
3o quia si deus non moveret
effective celum ipse esset non moveret
ut finis et propter hoc esset ociosus
quia ipse non generabilis per te
quod a quia peccat ipse non movens
active quod aliud non ut finis patet
quia nec ut finis productus tunc
sic productus producta et agens
modo deus non est productus vel
ut finis consummatus modo talis
deus non movens tunc deus non
tamquam consumatum alterius vel
ut finis assimilationis naturam primam

na assimilacio ei cum per ad-
equacionem talis intellectus agat
et ipsum agunt // Quomodo deus moveret
effective quia universum licet deus moveret
active 2m aristotelem in lambda 12 metaphysice et
arabicum quod intellectus movetur 2m
primum movetur active ut intelligat
et appetat et movet ut finis
et ut intelligibilia et ut appetibilia
nec id sunt quod deus est sunt
se intelligat et adat quod tantum
se adat quando se intelligit quando tu
quod se intelligit tunc 3 econtra et quando tu
3 diligit tunc se adat modo id sunt
tamen motus active ipsius separati
2m communiter sicut ipse deus 2m sua
natura 3 sunt intellectus et appetitus
et genera ut finis // Sapiencia
naturalis communiter volunt quod intellectus active
ut forma quedam tamen celestes
tales ipsorum producunt modo tamen
plures formas sunt quod tamen ad
ipsos orbes deducat 3 esse et tamen
sua celi // Comparacio 3o sicut sicut primum
movens non movetur active
operatur quod esset una intelligentia de-
pendens tamen ceteris ipsis
alias intelligencias quod motus divinus
excedit alios motus et ceteris
divinus tamen nostram causam modo id
videtur esse primum tamen motus divinus
sit cum separatis et ideo dic sit solus
eius revolutio et sit principalis
separatus et tamen intelligentia superest sunt in
tegra ante vix fuit revolucio
una et quando universaliter esset expressio
intellectus unius dependentes sunt aliarum

quod aliud videtur esse deum // Modo ad explo-
randum et ymaginacionem phylosophorum nec esse
videtur non quod velit deum esse sicut unde
sit duce separatum tamen ut aliam
racionem ut tamen alii ut prius faciunt
tamen modo communiter deus quod principes
deus gerit nobilissimam et principalissimam
actionem et per consequens prima actio
et primus ordine et tamen primo modo
motor primum deus moveret // Sed contra
deus non movetur primum nisi sicut intelligentia
dependens et quando utrum diligit tamen
intelligenciam quod moveatur et sit quamvis
tamen et voluntate eo tamen movet
primum nisi tamen res sunt sed ipse voluntas
et sed placeret tamen non diligit illa
intelligentiam et non est deum absolutum
non 3 dicit quod aliquando 3 2a intelligentia
sunt dependens moveatur ut aliquid
faciat et non virtute per intellectum istas
voces ut videtur probat illa quorum
quod videtur esse de multis primis et sunt communiter
et movet illi voces secundum
et quod plures theologos et sapientes
non asserant quod deus // Et tamen ad
sex motus divina quam primum
et unus in se primum actum et de sic
operatur sic quidem aliquis indigeat ad
actionem quod tamen de primus 2o celi
quod operatur sic quidem non indiget actione
et sic dubio expedias. Ad deum
3 quod agit effective et sic non indiget
actione non quod agit vero
non quod fecit // 2m dubium 3 id

ꝰ ds sit infinite vtutis si moueret effectiue
quare non moueret infinita velocitate
tc mods materia 2ⁱ articuli dubio
// 3ᵐ dubium 3ᶦ articuli ipsa
vtc cum actu + passio mods 3ᵃᵐ
articuli scilicet an ds sit materia 3 aliorum
motoribus quod vnum 3 secundo et
alii qd qz non n vir q iᵃ articulus
operatur solum declarata in alio
fiat tu dom sit d q ds moueret
actiue celum + p(er)ficit n celum
materia celi aliorum motoribus
ꝓ albumo simpliciter // ... dubium
est mods articuli sua + 2ᵃᵐ ... vtl
sz an os motor moueat ... mag
lo // qᵐ dubium est mods eadem 3ᵃᵐ articuli
de vtl sz an os motor celesti est
aliorum motoribus quod vnius 3 ...
ut aia corpus ... + an infinite
motus + pera separata // ...ᵐ dubium
quo alico simpliciter 4 ... sint
si ... ... plura + diuersa esse
... ...
... + ... q ...
ps mods materia 3ᵃ ... an ...//
... adhuc dubium ... q indiget
3 ... ... q ...
... sibi melius q non ...
n ... ...
... ...
ds ... ... q
... ... + ...
q ... 3 ... ... +
... ... ut ...
... q ... ds ...
... ... q
... pata est + ... no ... ...
... ...

... ... + ...
... ... 3 ... + ...
... ... pata est
... ... // 2ᵃ ... q ...
ad ... 3 ... ...
ac ... ... 3 ... ...
+ ... ...
... ... + ...
... ...
... ... // ... q
... ad ... ...
... ... est ... ...
... + ... q ... ad ...
... ... q ...
... ...
... ... mala
... 3 ds ... q no ...
mala ... ... 3 ds q
mala ... ...
... ...ᵃ
3 ... ... ds ...
... ...
malorum + ita ... ...
q ds ... ...
// 3ᵃ ... ... ad ... est
ds ... ... q ... ...
... ...
... 3 + ... q
... ...
... ...
... ... + ...
... ...
... ... q ... ...
... ... // ... ... q ds
... ...
... + ...
... ... + ...
... ...
+ ... ...

// 3o^m iustitia expresso laudat(ur) sit actus
a(n)i(m)o exig(itu)r q(ui)a quis ea no(n) so
vel ea to(ta)li(ter) adesse s(ed) ac ad alios
g(rati)a melius 3 id bo(n)u(m) q(uia) 3 bo(n)u(m) // s(ed) t(ame)n act(u)s
q(ui) q(ui)d bo(n)u(m) e(st) p(ro)p(ter) soli(m) mo(do) e(ss)e(n)tia(m) e(st)
q(uia) d(eu)s n(on) p(otes)t e(ss)e bo(nu)s s(ed) t(ame)n act(u)s w(e)
agat i(n) s(e)c(un)d(u)m q(uo)d adop(er)ati(onem) ee i(n)-
dig(e)ret actio(ne) // s(ecun)do ad i(d) ad r(ati)o(n)e(m)
po(n)it q(ua)n(tu)m ... t(ame)n e(st) p(ri)ma ... to(ta)li(ter)
ita na(tur)a e(st) ea s(ecundu)m actio(n)e(m) d(e)i
... q(uo)d ... p(ar)a ... pat(er)
q(ui)a p(ar)a ... d(eu)s n(on) agit
... melius q(ua)m 3 ...// ...
actio(n)e(m) d(e)i sua volu(n)t(ate) 3 sic p(ar)a
... p(er) q(uia) d(eu)s io sit q(uia)
... // ...
... 3 sic sue act(us) pat(er) q(ui)a
volu(n)t(a)s sua 3 sic ... to(ta)li(ter)
mo(do) ... e(st) ... sua volu(n)t(as) ...//
... io ... sunt
sic act(us) d(e)i ... ut
sic ... ut sic q(uo)d pat(er) q(ui)a
d(eu)s ... q(uia) ... sua
... ... e(st)
... 2a ... q(uo)d o(mn)e
q(ui)b(us) op(er)ib(us) 3 q(uo)d ...
... q(uo)d ...
sic ... ...
q(ui)a ... ut ...
ut ... ... q(uo)d
q(ui)a ... // 6a ... q(uia) d(eu)s n(on)
e(st) ... p(er) q(uia) ... q(uia)
... 3 sic ut ordi(n)at ... q(uia)
... n(on) d(eu)s 3 sic t(ame)n
... ... t(ame)n ...
... // ... ... d(e)i
3 ... q(ui)a 3 ordi(n)ata ...
... t(ame)n ...
s(ed) 3 ... // ... actio d(e)i
... ...

p(er) q(ui)a ... mu(n)di 3 ...
g(u)b(er)natio(n)e(m) d(e)i ... si cessar(et) ...
p(er) una(m) ... alio ...// ...
... e(ss)e ... ideo n(on)
... p(ro)p(ter) ... q(uia) ...
... e(ss)e ... q(uia) ... p(er)
p(ri)ma ... q(ui)a e(ss)e ... e(st) ... p(er) ...
t(ame)n ... p(ro)p(ter) ...
... t(ame)n ... mi(nus)
... mag(is) ...
... t(ame)n ... tal(is)
sua // 2a ... p(er) q(uia) ... 3 mag(is)
p(er) ... q(uia) ... 3 act(u) mag(is)
... p(ro)p(ter) ... p(er) ...
... // ...
... q(uo)d d(eu)s ... actio(n)e(m) ...
... d(icitu)r q(uia) d(eu)s ... t(ame)n g(u)b(er)natio(n)e(m)
mu(n)di n(on) arguit melius ...
e(ss)e ideo q(uia) si ... d(eu)s ...
... // ... d(icitu)r q(uia) ...
3 ... t(ame)n ... ita
... ... obligat(ur) ...
q(uia) si n(on) ... obliga(tur) ...
d(eu)s n(on) e(st) sic obligat(us) ...
ut ... // 2o d(icitu)r q(uia) ... q(uia) pot(est)
... ... sua ... nimia
t(ame)n n(on) ... q(ui)a ... sta(tu)it
q(uo)d ... sit ... //...
... e(ss)e ... d(icitu)r q(uo)d
... ... s(ed) n(on) ut ...
... // 3o d(icitu)r q(uia) ...
... ...
q(ui)a q(ui)s ea s(ed) ... t(ame)n ...
// 2o d(icitu)r q(uia) ... d(eu)s n(on) e(st) sic ...
lege ... t(ame)n ... ita ...
... si ... ...
... si ... //...
... ... 3 ...

e sile de impia nob adeo q3 ds multi
regi astingi sed nos q de p a dubiose
ssunt // Circa ad ei3 dubio3 3 nou q
q po a actiua al motiua d r infinita du
vno o i vigore t e q q l3 effcu dato
q l3 agere pt fac e // alio o i duracoe
d q ipo te pt moue // 2o nou q
q po a ifita i duracoe e dupx q n
e ifita i duracoe actuali t q ipo
p manet sp circa q d sui mu doe s m nata
e moue t agere q2 actu tn virtute
sit ipe q3 q ipo te nata e moue
// alia e poa ifita i duracoe po li
t q ipo te mouz s3 p g tu moue d
accip t vtu3 alterandi res t sol
na l dicit ifita i duracoe po li //
3o nou q 3 q ratione ad id dubiu
d q finiis motor 3 iste po e i
vigore t duracoe actuali n tn mouz
ifita velocitate s3 finita q2 ipe nay
mouz tn q tu pt s3 tn q d vult
potest n ratione ei oe libe e libtate
oppo t id n pt ratione p ie efficacie
io pauores fac sepius ei p a ca
cau v2 se q e iste vtute ingrec
q3 cu sita vel p ppt sbitu p ie
nalis ut aspectus gradus gaz s3 ne3
ac // pa p o 2y una p d t ginde
q ap lcs t qu n n g e dut deu
ce iste vigore p3 q2 no gadut
q pt moue ad nole q q mauz
nc pt fac aliu indu q p da
it q n p e veloci moue q mouz
ita p3 ex 8 no p q 2 t pa cceli
t p2 vocitg p o p3 motor n
p e velocy mou e q mouz i
no e ifita vigo e g3 tas p3
q2 n pt uelle mouere velocy
tu volus sua sit immutata i
uc pt velocy moue g3 q2 no

pt moue io velit moue // s3 d
q fa significe volut q d ceteros
vult mou e t si pte pt mou e
velocy pa e tec t sig se
q volicia q godekgabuit est
immuta q2 vult moui ees
a q d voluntate moueb t ad
ite loco s3 q ractio ca via
t n c g e luditu/ illyce n caus
e q2 ssunt q ite s d c p ced
tpis q ita e p d i retinta
ro nos 3 vu nc g r cu oia
rc d n e s t pu cia t i ella a cnt
s p e ca st // Ergo se q q a dimi
ca posse uelle se d e t non
se d e ita vt d o c a l3 p u d
pa ca ractu i t e q gdoy
p3 q2 s d valias mea pus
3 ita q l3 pe d ractu t retintae
i pus // 3o se q q d q cedlay
pa ca volunt pt abaedus
nuq volusse p3 q2 ac futurs
q p duct abaedus volunt
t cu liber sit pt q n pduce
t si no p duct no volunt ei
g o q abaedus volunt pt q
damo abaedus n volusse
pero adiutus ad p ina de
hoc ad e3 d2 q p e g o si volu
mauet n e mutat i volu e
q2 abaedus volunt p io e
2 y e cloy volunt moueri
ad y ffz plac q sigui ia
volus q cuas moueb t iste
a g o reperi t qua si pt
moue veloy p oa tec plag
q p a a tec s3 ita ad 3 de
p itu na potu vna i d a

respon[deo] d[icendo] aliquando et h[oc] q[uod] inq[uit] volu[n]t[a]s
eius ȝ multa na[tura] c[ir]ca q[uam] velocius
moueret q[uam] mouit ip[s]e p[ri]mo et p[ro]p[ter] q[uam]
abettino volunt[ate] sic moue[re] ȝ
no[n] tardius id est n[on] q[uod] adeo na[tura]
sp[eci]a[li]ta[te] volunt[atis] p[ro]pt[er] abettino no[n]
voluisse i[n]f[ini]tu[m] s[ed] ... no[n]
q[ui]a ia[m] ... sp[eci]a[li] q[uo]d[am] na[tura]
((d[icen]d[um] ... qui[a] ... p[ro]p[or]c[i]o[n]es sp[eci]ales
ra[tio]a vo[lunta]te a[ctu] ... ; ad p[ri]ma[m] d[icitu]r
q[uod] vir ȝ arguit q[uia] ia[m] p[ro]p[or]c[i]o[n]a
((d[icen]d[um] s[ecun]d[u]m p[a]t[e]t q[uod] ... p[ro]p[or]c[i]o[n]is sp[eci]al[is]
ia[m] ((d[icen]d[um] ad ... d[icitu]r q[uod] i[m]possibile e[st]
q[uod] moueat maxima velocitate
qua p[otes]t moue[re] q[ui]a p[ro]p[ri]a i[n]f[ini]ta
i[n] vig[or]e n[on] p[otes]t eff[ectu]m successiu[m]
tu[m] fac[er]e q[uam] p[otes]t a[g]e[re] ; q[uod] t[ame]n
q[uod] p[otes]t i[n] o[mn]i mutac[i]o[n]e sol[um] ab-
solute to[ta]lit[er] ((2a q[uesti]o p[er]ip[atetica]
p[ri]mu[m] motor ȝ i[n]f[ini]t[u]m i[n]f[ini]ta[m] d[ur]a[tione]m
p[atet] q[ui]a p[ote]n[ci]a i[n]f[ini]ta abs[olu]te et i[n]
vig[or]e v[e]l i[n] d[ur]ac[i]o[n]e ... p[ri]mu[m]
motor d[e]b[e]t e[ss]e i[n]f[ini]t[u]m i[n]f[ini]tac[i]o[n]e a[ctu]
e[xce]p[cio]n[e] e[ss]e i[n]magi[n]e ; s[ed] i[n]f[ini]tac[i]o[n]e
d[ur]ac[i]o[n]is n[on] c[on]pugn[a]t e[ss]e i[n] mag[n]i[tudi]ne
v[e]l ... ȝ p[ro]p[ri]a ... p[ro]p[or]c[i]o[n]is
et ... p[atet] q[ui]a sol[um] e[st] i[n]f[ini]t[u]m i[n] d[ur]ac[i]o[n]e
et t[ame]n e[st] i[n] magnitudine ((2o a[rgui]t
a[ri]st[ote]les et ... q[uo]n[iam] si p[ri]mu[m]
motor e[ss]et i[n] magi[tudi]ne cu[m] sit
i[n]f[ini]t[u]m moueret i[n] t[em]p[o]re no[n] i[n]d[iuisibili]
n[on] vale[t] q[ui]a e[ss]et i[n]f[ini]t[u]m i[n] vig[or]e
q[ui]a i[n]f[ini]ta[s] i[n] d[ur]ac[i]o[n]e b[e]n[e] e[st] i[n] magi[tudi]ne
v[e]l e[ss]et ... ad p[ri]mu[m] q[uod] p[ri]mu[m] motor
ȝ i[n]f[ini]t[u]m i[n] d[ur]ac[i]o[n]e actuali e[ss]et
ta[men] c[on]pugn[a]t e[ss]e i[n]magi[n]e
p[ro]g[r]essio[n]e q[ui]a q[uod] ȝ p[ro]g[r]essio[n]e
i[n]magi[n]e mol[is] e[st] adiu[n]cta magi[tudi]nis
i[n]a p[ri]mu[m] motor ȝ i[n] mol[is]
... sic e[ss]e[n]t d[ic]ti[s] 2a q[uod]

velocius mouens

i[n]f[ini]to et na[tur]a ȝ age[n]s et g[e]n[er]a[liter] ad ...
q[uod] a[d]u[er]s[us] ad ... d[icitu]r q[uod] d[ur]ac[i]o[n]e actuali
c[on]pugn[a]t e[ss]e i[n]magi[n]e et p[ro]p[ter] n[on] c[on]cedit
q[ui]a sol[um] e[st] i[n]f[ini]t[u]m i[n] d[ur]ac[i]o[n]e p[otenci]ali et no[n]
actuali q[ui]a p[er] q[ua]n[ti]t[at]e[m] moue[re] acc[i]p[i]t aliq[ui]d
et aliq[ui]d sic moue[re] ((d[icen]d[u]m ad 2a[m] d[icitu]r q[uod] a[ri]st[ote]les
vult argue[re] sic q[uod] p[ri]mu[m] motor ȝ aliq[ui]d
i[n]f[ini]t[u]m et si e[ss]et i[n]magi[n]e no[n] e[ss]et i[n]f[ini]t[u]m
i[n] d[ur]ac[i]o[n]e actuali v[e]l e[ss]et i[n]f[ini]ti vig[or]is
si e[ss]et i[n]magi[n]e et c[on]seq[uen]t[er] t[ame]n vult
c[on]clud[er]e q[uod] p[ri]mu[m] motor no[n] e[st] i[n]magi[tudi]ne
ip[s]e n[on] ut d[i]c[tu]m no[n] ... i[n]f[ini]t[u]m i[n]f[ini]t[u]m
vig[or]is i[n] tem[po]re p[otes]t c[on]p[re]he[n]d[er]e ut ...
na[tura]le p[otes]t i[n]f[ini]t[u]m q[uesti]o d[e] 2o dubio ((...
ad 3m dubiu[m] d[icitu]r p[ri]mo q[uod] d[i]u[er]sitate s[ecundu]m
no[n] ... na[tur]a ȝ a[li]o[rum] motaliu[m] eff[ectu]u[m]
p[atet] ... motu q[uod] no[n] e[st] id ...
q[uod] no[n] e[st] id vnu[m] motor et si argue[re]t[ur]
p[ri]mu[m] motor ȝ a[n]i[m]ali[s] et a[n]i[m]o[rum] motor p[ro]
q[uod] e[st] d[i]c[tu]m ((... q[uod] p[ri]mu[m] motor no[n]
e[st] a[n]i[m]al q[ui]a ad d[i]c[tu]m ... eff[ec]t[iu]u[m] s[ed]
... ȝ i[n] mo[bi]li ; 2a d[icitu]r q[uod] p[ri]mu[m] motor
ȝ ... du[plex] motor p[atet] q[ui]a mou[et]
ut fi[n]is et ut age[n]s ... ip[s]o
... q[ui]a e[st] du[plex] motor ...
q[uod] e[st] du[plex] motor no[n] ... s[ed] ...
ad ... q[ui]a ... moue[t]
mou[et] ut age[n]s s[ed] ... mou[et] ut
... mou[et] ut fi[n]is ((3o d[icitu]r
q[uod] p[ri]mu[m] motor ut age[n]s ag[i]t g[ra]c[i]a
sui ut ip[s]e ȝ fi[n]is p[atet] q[ui]a motor ...
q[uod] facit ȝ g[ra]c[i]a sui q[uo]q[ue] ... sic ((
q[uan]do d[icitu]r ... ad dubiu[m] q[uod] d[i]u[er]s[o] motor
ȝ a[li]o[rum] motaliu[m] ut ... ut ...
ad ... seu ... q[uam] ...
... ȝ g[ra]d[us] ... et alt[er] g[ra]d[us] ... p[atet] q[ui]a
ita e[st] ... motu et p[ro]p[ter] ...
p[ri]m[us] id est motor ȝ ... ȝ motor
age[n]s et ... et ... ȝ age[n]s d[icitu]r

motor quod quiescit 3 sic dicitur motor quod
et ita sunt tria quando quod dicta
dubitatione // Quantum ad primum dubium 3 advertendum
quod deus producit 3 causa finalis attribuitur
ista potentia intellective et appetitive sicut movet
movens producens appetitur et intelligibile
et producit est causa effectus attribuitur sibi
in potentia cognoscitivo intelligente et appetente
propter complacentiam // 2o notandum quod in
corpore potentia et omnia alia potentia persistentia
perpetuo illud sit cum deo cum sit sicut
finis // Tertio notandum quod licet
pluralia potentia animae non attribuuntur eis
per se simpliciter tamen unum est simpliciter expressum
quod non est ...
quod ad patet non ideo quod esse esse et simpliciter
quod esse prima causa motus quod post esse pauca
3 anima persistentes expressum quod esse est
sine fine ut notatum est dicens // 2o notandum
quod quo principium quod voluntas animae persistens operatur
quod in causa agens voluntas id est considerare
sicut est quod vltraque bonum et ipsa sic
voluntas quod causa 3 vltraque sic voluntatis
anima et voluntas bonum secundum id principium agens
voluntas quod non operatur et patet contra illud
animus dicentes quod deus non movens ut
agens et sic sed dicit quod movens ut
sic et 3 sequitur quod anima persistens 3 esse
sicut quod esse agens et ipsa deo attribuitur
ergo sed non quod tamen sed est sic voluntas
quod causa quod 3 operatur bonum et in se 3 agens
voluntas vero 3 operatur acquirit saltem
sic quod unde sua non includit ...
operatur et multi posuerunt agens voluntas
et non posuerunt ... operationem ut
patet intellectus deo ... // ...
... 3 prima quod non de agens movens
per se magis bonum patet de deo // 2a
quod est agens actu movens per se
melius adinvicem ... quod ... omni

movenda actio attribuitur ...
de causa finalis ... adiungitur
magis et ... quod voluntas agens
patet expressum quia anima persistens ... ideo
de sic quod voluntas agens et ...
ita est ... et quod quoque ...
quando ... si dicitur quod ideo non
3 anima persistentia voluntas sic quod agens
... 3 ... quod attribuitur sibi
voluntas sic et agens quia est ...
... quod non est ... quod anima
sit ... ideo voluntas sic quod agens
quia perpetuo 3 ... 3 ... adiungitur
magis anima persistens ... ideo
voluntas sic quod agens et 3 ...
quod dicta dubitatione // Quantum ad
... dubium 3 principio quod ...
... causa ... quod ... sic
3 ipse ... virtutem ... patet quod
deus // ... videtur
... modo alium quod non est ...
... 3 ... ipsius virtutis
et ... ipsius ... quia ...
... adiunctum
... 3 ... quod ... et ...
posuerunt deum ... ipsum ...
et ipsum ... effectus
... esse ipsum ut ... patet
... / quo supposito 3 prima
... // ...
... 3 ... motor ...
... possit dici ... patet ...
... 3a dubitatione // 2a quod quod
est motor ... dicitur sic
... quia non est ... virtutis
patet quia ... non ... quod
deus possit velocius movere quod movetur
... // 3a ... non est ...
motor dicitur esse ... et ...
... patet quia causa ...
... effectus ... motus primus

q est effcs dei ul pd motor
por celo c py motor primus
motus sit animatus site motos
q3 aia cpus celo procedat
t no pfectiosa; p3 expecciy gouy
na py motor 3 site motos
q2 3 sui vigor 3 c celo pcor
cpiste pgocs 2a3 t 3a3 d ef
// qo ea ds ipu sit 3 ipite
motus iducdat actuali pat3
p pissio cardy / primy moty 3
animatoc ipito iducdat actuali
taq ipic iq dicdiat p3 expoc
// 4a pro ul qo primy motus
put c acto taq aptc no c
de iac cius q t abco put
3 itidq alo p3 q2 no c deiac
sis q cy q t itidcy vai pt n
ku cc cx iay // Cia ppo primy
moty put c actu siali qt
animatoc ipitc motos et animatos
put3 sepatcy aua p3 sa ps
pgo3 ca3 2a ps p3 no q ic
ds sit aliqo sepatcy s3 put3
animatos sepata aua p infectio3
q2 dab no eet ipitcy educdc
moue n admotu inesi icerco
ci / pc ef dici ec animatos sepato
moty primus q2 no c deiac
pd motor ut c sis q t imoli
ul ic cy 3 sis ut dc 4a qo
expitl p3 q retulit quior
psua auctc volunt n 3a3
gc3 t ia3 sany // tma qo no
ps c so demotu po s3 sic c
deps3 motu oibus celestis
nat lodo p3 q2 q13 moty oib
sit ab tellia ? assata ut
aua q no inet ci s3 ss acquist

sit ad oibus appet motu so imetc sd
sunt motor wlt eu moue t qo itlia
s3 sis illy moty imety t c sepata
put 3 sis t ipite duad q2 no eet
ipitc duad actual id eet sepata
q dey a dubioc // Cmo adba3 dubio3
dico q ds tndcs 3 ca repliti qc
cac nat lodo t 2a qo imetc ea
gnad dudar sscos abco dependit
c n ca iqc cac sialis t imetc
abco depedz pa tellia depedbs et
omis ac mott icllic t ics ef c
cac sorlio sio icsout s3 acquisitu
dcb n c sor taua celi acquistes
ef c ca iqc cac expiste pducet
effuct n t agt primi mot t saup
q ic pduxit p mtbo t volu3 ee
oia ia depedct adeo ipsuado q2
ay ds 3 ca effius q s nats s3 noy
pducts q2 nat lodo sa tellia poi
ppetua / solio adio3 au actu gid
ppoit d2 q is iqstu is no cnat
sacc id is ico qc cac t eq pidt
e3 cu iduds gnidus alit sides
vel dr q ds 3 ca primo imito pc
icllic t c ca effius pi motus
t qc 2a 2as mots effcs 2o depe
deat abco no c iqno q2 ita sic
talis q sac sse3 primo imito
t pduc tali3 primo effct / 3tc
c ca sorlio indi ul celi q d
quc dica sssmt ef

vitz celu 2a cuis sorany depedet
abco taq actu cignite t mtli qo
lodo nat q2 lodo taliqotc noy
c dubia Cct ad po q no of ca
agcs exigit sorny depsa adactu
s3 ds n exigit sorny celi depsa

adactu

adequatum est et aor 3 quinto 12 eq
tempus ubi Ror pz quia eodem modo
ad hoc celum est suspendit per quas
unquam 3 ipso ad tunc non exigit dis
forum eius de postea adequatum per quas
ut ipsa est et // 12o cum agens seruans
vel producit re iam demo ee ad
ee sed et aor pz per quod nos quia quo e
agens seruans vel Ror pz quia conclusio
e sed et // 30 cum agens ut efficiens
primum per se non est e iam vel e producens
inundos sed cum agens seruans vel e
producens inundos in spera vel 9a nos
e de se e · pr quod nos non non e alis
producens inundos in spera celi quia non e
complexum seruans 13 aut sit inundi de
spera celi primum extensio // 40 cum agens
dicitur ee primum tempus in spera sed ii
et producens tempus in spera celi sed et quia
et aor pz per de se per se posse actus quo
et quo quod e ii · producens tempus alterius respectu
alterius sed Ror pz quia spera celi semper
manet eadem sine alteratione sui variare
primum aspectus // 40 of cum 3 agens ut
producens ut conservans et non dicitur e
agens seruans celi sed et aor pars
per quoniam 12o qs Ror pz quod non
sit producens quia celum 3 celum et
per quas non e productum ut e conservans
quia non videtur quod complexa indiget
conservatore cum ipsa eorum non non
potest non ee modo celum 3 complexe
et perpetua materia quod sit ipso ad
non ee quantum magis modo celum non
quod magis sed et // Omnem videtur ee de inite
per quod in 12o de · ii · quo cum 12
quod ad eos de pendet celum et eius
natura modo ut sed de cum agente et

quia ipse ut de cum sali et non
cum aut se de ipso expediunt // 20
in separatis anima ut 3 agens et sis
sed eam 3 quod dicit 3 separatis anima maior
sunt omnibus conceduntur quod dicit 3 cum sali
celi sed est cum agens cuius aor
pz per commovere in spera orbis et 12o qs
vel commovere in spera orbis de quod
sis sit agens sine materia Ror pz
de se 3 · ii · dicit sis cum ut aut dem
3 // 30 ad autem commovere in spera
orbis de · ii · de sic dicentes dicit
manet modo et non agens cum seruans
dicit sed in modo si ita dicit falsum
sed quod dicit 3 cum agens modo et per
quas celi // unquam de pluralitate sit
non dicitur sed vel 3 adequatum // extra
ad primum 3 per nouum quod actiua dicit
et e commovet in 12o sed quod dicit e
cum agens quod producit et e quod producit
re demo ee adee // ad 2m cum agens
conservans et dicitur quod re eacua sibi
conservat ree sic quod ia quamuis sit
eacua ei non tamen dependet ree
ab eo sic quod non possit ee nisi de
pendendo actiua eorum per se quod tu
videtur quod et cum conservans non dicitur
agens quia nil ex toto fuit sed ii
re esse // Cum 2 quod cum conservans est
nec cum agens per 2o cum conservans e
cum et non iam quod rei quod ipse rei
agens est et aor pz quod id vocatur
cum quod dat ee ei et conservat rem
ree modo cum a conservat re ree
conservat re et dat ei sic conservando

Nota

conservans ut sic necessario est causa sui
conservati et similiter conservans ut sic
non dicitur conservans quia ut sic causa impar-
tialis ut autem est conservans producit
causam sed non conservata // 2o nota
quod modus ymaginandi causam conservantem
multiplicibus consuevit exemplis declarari pone
ut si aliquis ymaginatur ab eterno ste-
tisse pedem in arena et pedem fuisse cau-
sam vestigii et non producentem quia
fuit coeternum sed sic esset causa conservans
ipsius nec ostabit arena et per hoc
vestigium coeternale non esset dicendo
quod pes non esset causa eius vestigii
sed solummodo ymaginando et talibus exemplis
utitur Augustinus 10 de civitate dei ymagi-
nantur patrem causam suam effigiem
impressisse vel perpetuis quod animatur
alicui quod ipse non sit conservabilis
et conservatio ideo quod si pedi non causa
ipsius pedibus in arena vestigium
esset suo contactu pedis et ideo cum
tamquam pedes et pedes non contactu vestigio
sed etiam perpetua corporea causa tenetur
per esse in respectu quod ipsa sic conserva-
tione ideo // 2m exemplum est quod sicut
et celo quod si aer esset eternus et
sol stetisset ab eterno multiplicando radios
dicere tamen ista lux producenda a sole
esset eterna et tamen sol non esset causa
producens lucis cum sit perpetuata
per eius sed conservans lucis non actu-
aliter indigens sole et non agendo perpetue
et ymaginando eternitas illius // 3m exemplum
quia sicut nos videmus in corporibus
quod una causa essentialiter producit aliud
et tamen non producit sed etiam quod absque de-
mum loco gravis correspondenter
ut non magis ymaginatur corporis remansit

causa et motus et tamen quod causam et motus
causa aliquam et corporis quod ego non possum
concedere terminos quod licet non concedant causam
producentem quod tamen concedat causam agentem
conservantem cum ita sit in aliquibus corporibus
ut exemplo dicto et exemplo sic opinantes ubi
declarandum causis naturaliter et dicendo quod talibus
corporibus sunt adiacentes et situatus et corporibus
et quod adiacens concedo talibus aliquod producens
ad eternitatem tamen et quod talibus est causa
producens eternitatem et si unum non producit
ad quod quam causa et aliquid talibus tamen
causa et aliquid eternum // 3o nota quod
ista questio non est locus apud katholicos
quia non potest dici esse causam producentem
nisi ut sed ut est quod locus apud plures ponentes
quod celum est sphaera perpetua incorruptibilis
et de post // et circa aliorum et sic perpetuo apud
aliquos quod non est causa agens producens
sphaeram celi sed quia celum est eternum et ideo
non producit celum esse actu naturaliter
causaliter est in celum ingenerabile et incorruptibile
sphaera celi et suo perpetuo dicit si celum
producit vel prima causa etiam omnis
per alteri vel prima generabilis
et si esset comparatum et perpetuus corruptibile
et non esset perpetuum apparentia nec
apparens est nomine est quod est esset
naturalis causa naturaliter sed quod deus est causa
producens celum // Secundum quod causa omni-
bus non conservat ut generat primo
etiam et ideo est necessarium quod
est naturaliter deus non est causa producens celum
ut sit simpliciter quod naturaliter est simpliciter sphaera
esse non naturaliter et perpetuus in nostro esse vel
quia si tamen esse esset naturaliter esset simpliciter
vera et quod est perpetuus aliquis dicit quod
aqua perpetuo sit naturaliter ipsa quae

non sit nisi unus celestium z oriatur ergo
a principio z non dabatur est unus celum naturale
dico non est causa producens celum quia aut
dicitur quod celum naturali est unum principium ergo
z sicut non sequitur nisi dicitur intelligi ut
quod ex solo lumine naturali non potest ad
cludi sunt quattuor causa lumen naturale
sed adam non possunt pervenire licet
fuit creatum fuit in aperte unum contra
[illegible] 2a quo apud aristotelem prima causa
z causa agens conservans sempiternum celi et
non sed iam sed omnia causa probatur sic quia sola
celi [illegible] sic [illegible] sicut causa
esse non potest et non sed [illegible] sed primo sic
sed primo conservatur [illegible] probatur quia si
celum non [illegible] tum esse esse ut
esse principium esse et principium dico quod est
[illegible] dicitur et quod dictum causa eius
principium non potest esse corporeum et principium
ut sit [illegible] probatur quia sic non
est [illegible] sua esse causa principium sed [illegible]
quod non [illegible] quia esse corporeum
et incorporeum [illegible] prima esse
suo [illegible] quod non est [illegible] quia esse in [illegible]
esse suo non plus indigeret conservante
quam de [illegible] quod celum [illegible]
[illegible] conservati ut esse quod
[illegible] dubitatur [illegible]
dicitur [illegible] causa conservans dicitur
causa efficiens [illegible] causa producens dicitur
[illegible] quod causa producens sed [illegible]
[illegible] dicitur quod causa conservans
est [illegible] causa efficiens z est [illegible]
et conservatur [illegible] sed est prima causa
finali ita est [illegible] prima causa agente
[illegible] prima causa finalis z causa finalis
prima [illegible] prima causa agens z prima
[illegible] causas agentes modo [illegible]

z causa agens prima et est conservans [illegible]
[illegible] quia quanti [illegible] probatur [illegible]
[illegible] quod [illegible] sic [illegible] ad
aliam viam dicitur statim quod [illegible]
z quod prima causa agens z prima causa
agens et non sed conservans sed causa producens
non sed conservat [illegible] ita producit
[illegible] sed [illegible] illa
[illegible] prima causa [illegible] dicitur causa
agens [illegible] quod [illegible]
[illegible] prima facit [illegible] esse soluta
potest dici quod [illegible] sic probatur
et quod prima causa [illegible] dicitur causa agens
[illegible] quod conservat [illegible]
quod [illegible] quod [illegible]
producit non non [illegible]
z causa [illegible] quod [illegible] non
[illegible] esse [illegible]
sed non [illegible] causa prima z causa agens
[illegible] dat [illegible]
esse et vivere quod si [illegible]
[illegible] et [illegible]
et [illegible]
[illegible] causas [illegible]
z esse et vivere [illegible]
[illegible] dicitur quod [illegible] z causa [illegible] celi
quia [illegible] dat esse celo [illegible]
[illegible] conservando [illegible]
[illegible] dat esse [illegible]
[illegible] dicitur quod arguunt
[illegible] prima [illegible] sed quod [illegible] est
causa producens celum [illegible]
[illegible] dicitur quod z conservans causa celi [illegible]
[illegible] quod celum z [illegible] et [illegible]
non indiget conservante nisi prima [illegible]
[illegible] est sic [illegible]
[illegible] et non potest movere [illegible]
sit [illegible] sic non [illegible]
[illegible] principium [illegible]

pfcram eminatoz apo n n.
qselis celu ee uetatum qr tacti
ua na ita valde eet cuncta
ca ff io qr ds inmeli volute
volt ipius sua boi et dat
f t gsuat ip ee t dut q
q ds z sr oibz admitt isti
qr oia sustetat t gsuat ee
t vigre sno oia n st sibi ipsa
tu ul pt eu f soli suffic
none 2m a ple ds aquo ow
dici por cilo exq no pdum
ip ff so gsuat //Ru qo nam
celu tu sit mole q ee successim
qr e igtur alit t alit se qa
ee eu diuid z celud nio cem
pcedit oia succeua t suce ua
put f cemti ee cocua q q
te oibz z dpa ecclia t pa ca
eu pa ecclia no geat ee successiu
//Ru q aduc pa ca pcedis
pma ecclia via ec agut
gsuat boes pq ad st pgoe
2a q deqoe t t

Utz ds sit delcta t vita eterna
pro q no sit vita qr vita z maso
ave innete realis pps in libello
sua devita t morte no ds n e
aia ineria ntq talis ut not
z de s// 2o arr q no sit delectato
na delcta z mag dic spil t gsitut
sil tota recpite naz 2o reqte
t osui ia ectqu ss id n gt de
pa n no e dly motq cu sit i
mal t ania uoq q st no est
motq ac sipl cu no geat sp
nc z gsitutl recpute naz qr na e
psal ma gsitutio recpute naz e
psua//3o pta q reqr isdlibus

sut mala t ipsa; no deq atbnc
dea ff delctas ue ipsaliq st mala
t ipsaz 1r tf aor pz qr no dicuz
inatz de w exessaliq siml t gapta
pstaj dicia f deq atbue tor pz
ppqm 2a ecqm q de/ p delcta
mala opant t opt sptias alos
redimq vnj z q aqui te qut pes
voluptes mala opant ff ty pstia
dq
//2o si ds eet delcta t vita sequi
q ieo eet pus t pytid qns no
e dbm v tf ga pr qr delcta pspp
qgioz aqua taqj aca tz pcal
ut n. delca ue q qgst tat n.
delcta exipiq qgide tipiq adaptac
e gsia ppsm ita na de appetq
qr ve t no n appetiq itelligimq
ff qr itelligim appetiq t vi tos
deappetu diuino //3o ul ia pta
vita delcta st synoia ul dudas
racs ipta psia sta nm illoz
z dbm v tf aor pz sspti doctor
pz q no prinio q te f pst mltiplie
ut notu e nc 2m qr ul illis
iailiq duss ico aq corucat
t sic te ds no eet sue finis q
z qu pus dca ul ul cornet
t sic te ia dudtas iom eet ficta
//Ctu vo ee pps ca qo tu 12o
na pq pnt q ico eet vita
t delcto pytea pcedt yo au ds
ynq po vidbr utz ds sit delcto
2o ay sit vita t 3o q dubia
maneru// ertu adpm sppo po
deu ee qr delq pytea eet sime
sta ul sili radice sspo deu
ee pm ee psissim t simpli nmo
t pps poit ip ee pm motore
exid sr 2a sppo q ac sita dict
psia; prim/ prime dz deo atbui

163

pz q² pfcio simplr'a i pfectissio simpl' maior
spi² nis ds e pfectissims ee expteri
spo// Cofa² dis pfcio simpl' maior
e ibo e q3 t ds pz q² abeo vi
na pfcio depedz abeo n. depedz tolu
tcos eiq na i2o qq// 3o sspo² q ete
ptu dc pfcoz simpl' q igs3 tuigz
melis e ee q ee sum otu egoy
ut ia dut pfcoz simpl' ee stia vive
pduce tare q² tuicz q qut melis
e ca s tee q no tee adymagi93//
ut d² alis q ptu dus pfcoz
simpl' z id coeq tee no se² neq
ibsa gna tft² aq ee pfcig illo
tui te // Cordy ia pta asy eqq
n dut pfcoz simpl' pz q² epeoz tee
se ee melis eis na tm se q9 ct
asig peenaz i² aq z melis w tcijo
q ti no se² filig dei t qo v² aq
z melis filio dei/ d² tm se² filig
dei peenaz z qo i² aq z pfcigco
mo ds id z siq na filig dei noy
peenaz p pnaz assupta z qomo
eijo pysh z pa ppo ds qgstut pz
q² qgstc z ptu dus pfcoz simpl'
q² qgsti melis z q no qgstere
mo ete ptu dz dz atbni pfpoz
zaz/ pz exao q² si ds n qgsteret
na eet res qgstes q² apo ente
z os pfcio spdos g9 oz q imiret
ieo icludr² // 2a qa ds no petit
peenaz pz q² petite ipeat ipfcoz
pz q² ipeat qre organa corpea
ma qre organa corpea d² ipfcoz
yo d² aq ee py eo q q3 ed // 3a
qo se² ds itelligit pz q² qgstut pfcoz
qoz t no petit pcaz i² itelligo
tu of qgi9 sto spiritua ut itellitua
q qa qa itellcio dei z ds pz sicq os
itellcio z actq imanes i dz q c
q² si tu n eet imanes actq
t ds pz q no qq t e vny deattibq
qgsteus ut spa9 itellco qgi9 volitio
// 4a qo intellco dei no e inhereus
ut addita deo pz q² se² si no eet
qo va q ds no eet sue simpl' q
eet q deu q3 q² ipo eet sue
itellcod ypposilis // 2o sicq si itellcio
dei eet addita deo ds ad idigeret
qnb siq e tu suq eo no idigt et
pz gna q² ds idiget qgstod sua
s itellcioe adqgste // 3o si itellco
dei eet addita ipe no eet sue
pfcis qa z q8 paz sspoz t pz qna
q² pfcio² paddita itellcoz // 4o q²
pod dua eet eta ipe pz q² ieona
sua nt valet itellige p so pitellioz
s addita deo // 5a qo se q itellco
dei e ds pz expu d t q qa qoibq //
ama qo itellco dz z sue abiti
pfce qpteespia p²q intelcio dei
tata e intellcio quata z ee p ipuy
e sue ee v² e sue itellcio t no
n sit sui abiti pfce qpecespia v ee
qne note st aor pz q² vnq asqz
actq tuq z actoq qbu z eo eoy pz
pyqoz pcte q² e deq // 3a ps ante
pz q² pfcoy abiti eet pfcor itellcio
tu opatoe sui dua² iordine
adabita ip suma pfce/ ite si no
qpecedet ip suma pfce eeadoy
itellco z pfcio² itellco possit
ee ibo q no ddiqz // Cofa²
q² itellcio dei z ipe deq t suma
ee ise si i² no pfce ip assprocdet
ds qdq sui eet eet q noy i
itelliget z sicq et no eet simpl'
id tu sua ete // 8na qo itellco
dei z pfcissia se² expama // qna
qa ds e sue eoq pz q² e asqz
as eaet t ano ao ibma² eaib

ul albedo q̄ t ut pt gr̄e adic̄ albe3
qu̅ut asi ut albari q̄ albi pi est
respondet s̄ soli ssimus t nuy aliu
p̄suppo̅nis ia 3 psor bonitate
q alter 3 infixa t s̄ipi no est
ssimus // Octaua go ds 3 su̅e amabil
p3 q2 su̅e bonꝰ // undecima go ds su̅e
ama2 p3 q2 si e su̅e bonꝰ t su̅e intelli2
su̅e ama2 s3 si ds e su̅e bonꝰ t su̅e
intelli2 ῡ est amor p3 q2 q̄ intelligt bonū
amat bonū sz no errat go q̄ su̅e
bonū intelligit su̅e ip̄ amat bonū ppa
ptc p3 p̄guia go3 t pza ptc par
pf̄ua // 12ma go ds su̅e amat se p3
sic su̅e amatur p ptcte go3 t no deberet
q̄ asi q2 nuy ad sit q̄ su̅e intellige
i2 ut su̅e amare cu no amatur
res ni cognita t ab nobis e // 13a
p3 q̄ sic id su̅e amat deu q̄ su̅e
ip̄ intelligit t ut pute t ut qutissime
s3 ipe se ipm su̅e intelligt t ut su̅e
pute t ut su̅e qute i2 est amor
p3 cu amor sit roe boni ut q̄e
qua ettqy ut bonū su̅e amat
q̄ su̅e 3 pus erat p3 t su̅e intelli2
bonū p3 p̄z amia pza ptc p3 p̄s3bas
q2 ipem3 e sua intellectio p3 a ptc p3
q2 e su̅e bonꝰ p̄go3 // ῡ est // 13ma go amor dei
amor dei 3 ds p3 p3 sa // 14ma qclusio
deus su̅e delecta2 p3 ῡ 3 sua intellectio
cogniti su̅e pulcri t inapic qutissio
e sua delectatio s3 sic 3 ideo ῡ est
amor p3 q2 delectatio qtigit ppt cognitio
boni s̄ qutissi t pulcri boni p3 p̄go3
amat qua t amia // 15a go delectatio
dei e ipem3 ds p2 p3 sa // 16a
ds su̅e volt se p3 q2 su̅e amat se
p2 ania go3 // 17ma go volitio dei
e ds p3 p3 sa // Sanctus vo p̄tu
q̄ dea qt qt2 2ny nam dicens

reo ecuaz q̄ d p3 // Octaua adhuc
3 pa go ds vivit vita parta
q̄ nos vivimus 2a3 pa ps p3 q2 ds
intelligit t q̄ sat p̄go3 3a t pa
aii pitel // 2a ps p3 q2 ds 3 met
intellectio mo intellectio apud nos videt2
vita 2a q2 apparet aic apud
nos vani2 vita 2a t ty reo
n e pry ut p9 tv2 q2 e su̅e sy
p̄pus dta // 2a go ds n vivit vita
vegetativa ul sensitiva app3 q2 talia
vivere spectat ipsfo3 // 3a go deus
vivit vita intellectiva p3 q2 ut
vegetativa ut sensitiva i2 intellectiva
vita vivitur tu no sit plura
vivere // 4a go vita dei 3 deus
p2 go s3 sa pitel alicq deo
// Octaua adhuc tamen inquirendo dubium
duo q̄ qd goiet ppt p̄ta attributa
deo attribuunt deo t nicz t vi2 soli
q̄ no pt ee par t in9 i9 unitate
essentie in perfectis sectatur dubium
ty e aiq q̄ sit viij q̄ ipe dupin
tn2 q̄ cu ia simpla ma cenrabutra
stat par2 t in9 q2 q̄3 ty est
ia certa id ty explicite nali no
possum q̄ te s3 ssit nobis su̅e p
inclusas spus sa t sinit ee
t si qindr go no temuis mala
s3 e q2 tre2 ee qdespnatq // 2a dubi
utr2 aia p̄ta attributa deo sint
synonima ul inuice diuisa t si inuice
diuisa vn sua2 ia diuis rony //
Ru2 so q̄ no oia p̄ta dicta debo
s3 synonima q2 ad e dicte deo ee
[illegible] t deu ee par tatz t aliud
dicte deu p̄y ee tel // 2o d2 q̄
p̄ta dicta deo s3 inuice diuisa
p3 q2 no s3 synonima pp̄ay // 3o d2
q̄ itar2 rony duis no e ideo

patet. quia licet ens sit simplex // secundo dicitur quod
licet in divinis sit pluralitas, patet quia adiuncto
pluralitas attributorum // Non ita divinis ratio
verit adversus modo intellectionis nostre
in quibus nos intelligimus deum respectu
i. ad creaturas applicando ut possit existere
scientiam cum potentia respectu cum creaturis
conservatorem per eam potentie effectum respectu
cum aliorum ac bonum voluntatem sicut
bonum sicut actum et rationis suos secundo dubi-
tatur quod perfecte quod divina pluralitas attributorum
secundum quod in quod conceptus eas perfectiones
dei pluribus conceptibus valeamus nativitatem
pertinentem quod dicitur divinitas divina non potest nobis
explicari omnibus modis quibus ipse est
aliquibus conceptibus ratio dicitur quod divina
pluralitas quibus ratio divina sunt
simplicissima et cum melior est adequate
de deo ad perfectionem nam quod sunt perfecte
et maius extra apud nos perfectionis est
quod quod sunt potest moveri totaliter sunt
complexibilitas pluralitas de attributorum
non ideo potest nec ideo diversorum
organorum quia etiam non est aliquid
magis ipsius perfectiones quia ideo a
simplicissima sicut sunt ex alio est
facultas corporis sicut non edificator est
facere domum ipse tamen voluntate intellectu
ma et potentia modo sicut est alius
potest facere domum sicut ita est
so pluralitatem eorum perfectionum sicut
in deo simplicissima omnium per
omnes perfectiones sunt deus divinitate
et pluralitate sunt ipse medica augetur
et perfectissima est // Ad rationem ad
partem dicitur quod posset ponere eas dispositiones
dominantes vita corporali vel
vegetativa quod non est tale ut deus
est // Ad rationem aliam aliquam dicitur
quod ponit eam nisi attributorum
et speciali cum deo exigit ut dicitur quod differt
differt in delectationis delectatione potest passive
passionalis quia delectatio est passio sed tamen
vegetative // Ad aliam quod addit et addit
dicitur quod inventur vitalis delectatio nostra
nature et tamen inventur nobis bone
et ideo dicitur quod delectatio est dicitur delectationibus
malis spiritualibus et ita non respectu rebus
sed in malis / sicut delectatio dicitur delectatione
quod apprehendit bonum delectabile prius et
quod sunt deo delectationem delectatio quia
ipse sunt bonum et exemplo et sunt delectatio
// Ad aliam rationem quod addit dicitur quod delectatio
dei non est perfectionis tamen perfectior quia delectatio
dei et perfectio dei in modo in non
pluralitate sic ipse ad rationem dicitur quod modis
perfectionibus dicitur esse tam delectationis quia nos
admirata apta intelligere intellectum
sed ipsa est perfectio non est tamen delectatio
quia delectatio idea et ipse deus unus
est nam tamen adiungitur non intus dicitur
quod ipse valent quod idem adiungitur
in aliquo intelligere et perfectione producit
appetere et delectare sed autem sed
tamen non est potest ad quod vide
id sicut // Ad aliquid patet quod dicitur
eas dubiorum et earum solutiones istorum
aliorum potentias dubitationes potest videri est
quod omnium quoniam est dicitur // ✋

Utrum primus intellectus debeat sicut ponere
unum motum celestium sed aliorum
patet sunt tamen intellectus quod sunt motus
celestes et eorum est autem ratio quod plures
sunt motus quia ipsi sunt motus et tamen non
sunt ipsi intellectus // Ad oppositum patet quia tantum
sunt motus quod sunt plures motus
cum motu mali modo quibus eius pars

et motus maior dicitur motus ex proportione ad
tertium et quod ipsi sunt plures motus uniformes et difformes
in celis non est dicere // 2o utrum sint plures stelle
quam motus simplices et non plures sunt motus celestes
et sunt plures motus celestes quam stelle quia
patet per auctoritatem patet quia quelibet stella movetur uno motu
vel non tantum secundum albumazar et unus motus
alterius motus / 2a pars patet quia in celo sunt
tot motus compositi pluribus motibus
tamen orbe [illegible] sunt motus compositi //
3o utrum sint plures stelle quam motus circulares
celi modo tamen sunt plures motus celi quam
circulares videtur quia ut patet tamen patet
quia prius vult in processu suo quod stella
simul in uno et simul circularem motum
movetur et in [illegible] quod non sunt plures
stelle circulares quam motus celi etc. patet
quia tamen sunt motus in circulares et [illegible]
stelle [illegible] movetur [illegible] [illegible]
// 4o utrum sint plures stelle quam spere
et sunt plures motus quam spere videtur
quod patet quia stelle ponuntur [illegible] spere
una non debent esse plures spere quam
motus patet per ptolomeum [illegible] quod ponit nonam
speram [illegible] nonam stellarum [illegible]
[illegible] astronomorum [illegible]
et [illegible] nonam speram
[illegible] [illegible] patet quia [illegible] spera
pluribus motibus movetur [illegible]
[illegible] sunt motus celestes quam
stelle quia omnia possunt salvari non
ponendo aliquas stellas preter primam vel non
sunt plures ponendo [illegible] quia non est quod
possumus dicere quod prima stella [illegible]
[illegible] et quod movetur [illegible]
[illegible] est oportunus movere [illegible]
universi [illegible] omnia salvare
[illegible] [illegible] dicere patet quod [illegible]
[illegible] [illegible] corporis
[illegible] et [illegible] plus
[illegible] sicut dicere [illegible]

non possit esse [illegible] voluntas
[illegible] voluntas
quia [illegible] motibus [illegible] voluntas
movere et [illegible] voluntas
[illegible] pluribus voluntatibus [illegible]
pluribus [illegible] // 2o tot sunt stelle
quot angeli quia angelorum [illegible] separata
et stella mo plures sunt angeli quam
motus quia [illegible] quod unum
angelum [illegible] seneca [illegible]
et nos angelos [illegible] omnia
[illegible] videtur [illegible] quod [illegible]
[illegible] mala [illegible] // 3o utrum
stella sint plures motus celestes vel
non et plures sunt motus quam stellas
quia et [illegible] patet quia est una stella que
[illegible] speras movetur motu diurno
quia si non esset oporteret quod speram [illegible]
stellarum moveretur [illegible] motu diurno
et [illegible] oporteret [illegible]
[illegible] [illegible] [illegible] et [illegible]
[illegible] plures stelle apparere
et non [illegible] stellarum [illegible]
[illegible] corpus quod est [illegible]
sed oporteret apparere stellas spere
[illegible] motu diurno moventem
et sic essent plures stelle quam
motus celestes videtur // 4o tot sunt
stelle [illegible] motus quot sunt motus
celestes et [illegible] stella que
movetur [illegible] videtur patet per
[illegible] [illegible] [illegible] stellas
[illegible] [illegible] quod non sunt stelle
[illegible] motibus celi quia [illegible] diversas
speras [illegible] [illegible] stella
et motus sunt diversarum sperarum [illegible]
[illegible] [illegible] [illegible] dicere [illegible]
[illegible] quod stelle non debent [illegible]
[illegible] [illegible] motus non [illegible]

abstracti quia licet ipsi non possit movere per motum
quia si moveretur terra per motum quo
corpus quod sit tale motum et multiplicatis
effectibus multiplicatur tale quia per naturam
agens et passum quia terra et movens
et motum per designationem modo terre tamen
orbibus non contingit regere et terre sit et dilectus
et orbes orbes // 2° si terre sit tale
motus orbium vel naturalis vel violentus
non naturalis quia non regeret orbibus sed sit
extra orbes et pugnans non videtur posse
naturaliter moveri et natura secundum naturam iudicata
etc. / nec violentus quia tunc motus non esset
perpetuus post tempus in violento perpetuum //
Quarto si terra movet orbes vel orbis
contingeret vel non contingeret sufficienti distancie
non primum quia si orbis contingeret ad invicem
tunc fiat suum motum et ergo sicut ipsa
terra ad invicem se ipsum moventur utrumque
quia tunc orbis agens prius passive ad invicem
sed nec adequatur quod non est deterius dicta
nobilibus usque est ut hic ipsum movetur
semper et actio terre ad se ad invicem movet
// Quinto vult pars terre ymaginationem corporis
pardices violentum primum est aut de
moveat actio terre naturali et ut
prius dictum quod non pro sicut ut dicat
pro quod corpus circumstans per modum ut orbes
orbibus ut tamen modo et aliquibus partibus
eius sed terre similiter posset tangere
// 2um est in consequens quod in naturam sit aliquid
et ut adhuc sit eo efficacius / tamen per
mole eius includitur // 3um est quod sicut partes
corpus eius quod possit unum terram
equali unico motu / 2um / aut una
spera posset movere adinvicem quia 3 dependi
quasi // Ex tunc ad primum sed ipsius est
ipsa hic quod terre naturali possit demovere
adhuc quod aliquid sit primum ex quod aut terre
vel deus et deus per dictum predicti gratia
// 2° ipso quod si demonstratur ad primum esse
terre naturali demovetur 3 adhuc
quod orbis aliquis esse et corpus desperet

adhuc ipso id est quod partes illa naturaliter est pars plures
sui primi movere actio quod quia ab eo
dependet celum et tamen contra naturam et similiter
uelle necessario id est necessario omnibus rebus
et ergo non tardabitur videtur necessario quia si contra
deus est ordinata contrarius est quod ab ipso de
pendebat pigritiam sed si necessario ordo
est eius quo prius ordo etc. quia quando
sit quod non quia in ipsas res 13 sit uig
quod aliquid actio assequitur quod voluit quando
adduc ut videtur adhuc pigritiam quia in
aut ex effectus sit aliquid causa vel non non
sit dici quod non eius effectus necessario est sui
causa si dicitur quod ut quod est extra naturam
aliquid tamen non est naturalis supra aliquid 3 deficere
vel aliquid non tamen diliget aere quod in quando
eius eius quoniam aere tamen quantitate ne
nostre est necessario supra aere corpus
motus quoque corpus quod una natura quis
diriges res et per quos 3 ordo rebus
sicut quod quod vides necessario ordines non per
servatur effectus efficacius vel novum 3 et ipso
quod movet quod aplectes velit duas
per mutationem sicut primum motus id est
corpus per quod et non aliquid et utilitas
aliquis // Ex hoc patet potentia ipsius potentia
sed ut asseritur assumpta non esse potentia
quod sit existat per motum vel supra
supra prevaleret sic ratio minus convenit
esse suo per causam magis per quod suprema
spera movet quo non esset unum si pro causa
esset sed id est vel suprema spera videtur
quod et aut potentia corpus quod non ita
nobilis sit natura spera sed suprema spera
tamen ita necessaria est sed suprema spera
et sic est esse necessaria et usque ad suprema
causa conservatur et per quia et optime dicitur
quod pro causa conservat res corporis
corporis eius sic eodem semper esse suprema
spera est et quod magis conservat
supremam speram tamen corpus quod ad
quod omnis movet ipsa ipsum tamen magis
equaliter res conservat // 2° quia secundo

vi^a q pq motor ea vn coexistat
aliis spis celestibus sed supme o^e
no e simu p^ale itime nali q
dz ee v v3 supa scz q3 tas
p3 q^a ie spe st eq ntitibz toe
ul g^o pa ea qsuat eas toe
coexistedo sed supme spe t sic
hec ppoit ul qsuat eas toe supe
spe coexistedo t eis intia con
fencedo t sic vo n rda^lc q^a no
vi^a p^ale q sitio ppetue variat
ppetue3 p^t pfectio supe spe cui
pfecty no vi^a ee io gda attue
t illi spe st nolla corpa t sic
tyu no vi^a q illi ipfecty sic
eu spar salte ocu^lis //30q
pa ea similis ittus coexistit
t dz pov eis coexiste itime nali v^t
n sed dz pov v supma spa p^o q3 q^a
simile ittie st v cass spe st tas
q^a ittie majore mouet omes itti
t volute q^e pe ittie n3 ppfcy et
qmore ul g^o vult spany eaq ipse
t hec^a ppoy ul ex^s se t^o no est
pbale q^a ut vult ea ima pte
pi motis t na iaa 2° no q2 no
3 io quae vul^a ima pte t no
iaa e euilz pti coexistat nel
iqlilz videres ea tu non q^a no
vi^a iaalc q videat ea ouibz ptibz
pi molis cu na sic iqlz pte
cuius 8 no pporz ptis ct q
pq motar z ittifeiu supma
pi molis //tm^a q arpleco no volut
plus w q majory effcs pi motor
apz ipupma eeufena majore eeuli
pi molis n ty volt nere ipi sic
talys ptaby pi molis e ittia
mouco aibory dz pad coexiste
euilbz pti aibus tu mou aibory
pmitto t valiez //2a q^o n vi^a

p^ale q sed pq motar coexistat speris
celestibus itime nali / adita q3
arguit pa io t 3a sra adq3
ptete est qsa^a q^a si no coexistat
pecca spe gnalitu ee ppfectio
qsuass ut qsuatz ia mpdea
no n vi^a quo sed ppetua sua
3 nia pa t aie seo b3 no ppetue
qsua^a p s^r actus qle 3 ipfecty
st eu nulla po ppetuus t non
multiplicy itine nali ee no vit
q s coexistat pa ea t pgus spe
gnalitu //3a q^o nulls acty alu
se^a s3 q pq motor vndeo tiz effuc
no moueat aia tme^lc ty toti mu^do
coexistit p3 q^a no sed supme spe
ppma q3 n^c sed sperel celestibus
ptaz v^a toti mu^do //2° psuadet
sic q^o omes sbo st pe tale ipse
taq^a suo qsuati ac depedet corp
ee t coexiste ms pssp q3 2a3 i^a se^a q
oibz coexistit q3 q^a pbabiliq e
dice q sbo motoe qsuate sbany
sea inita^a ei v^o e t s coexiste
ta q sea inita^a acti ipfecto s
adeo mete celo q^o actite sbany
qsuacti //Eni q^o st grandes omes
auctes q dut q dz 3 sed mo^do
t q e aia mu^di //a nos excesso
itine nali sed deueiy i nots pe
tae t g^o sed dz pod v v3 i^e effcs
sz pmus motor no ie effcus
no appet w ipo moli v sulum
dz pad ipo moli //20q si vq
sic pq motar se^a q eq inetoia
depedeat apo motoe q3 q^a oibz
e eq plus t pgus oido eiam
pi //tm^a p^lity adpliy qudo ab t
nedo qiias na ygita ea n sory
vyting ipas ee illq effcs st ce
nilco p aous pupfeoz ittluet

g° ers p° v eo v apparent illi effectus
vi g° expectum q3 p9 motus duarum
adum ee t planum sbam z agitur ipo
aliquis p dispositio q no sp9 ic motus
z abea sz ex dia dia t tc ultra
palis iacet partes q sta dicitq st tacite
tp do gocc aliquis eu ec i utes
apparent ee tales effectus // Ad racio dr q
p lo c q oms sbe p sba spetiactice
suo unitur po eti coexisteri eis
sz imouet t age unitur po emi
motet psupu orbium celestium ista
isfra t orbes celestes adeo depalt
imouet media ly illius spus q
depa // Contra adum supp° pa q 8ua
spa mo tby motily sic duas qz
ung e diurnus / 293 ei sus sollis
recetu annis unu gdl q 3 s polus
zodiaci st 39 dr ciclatcol sine
epudacol ut motus accessus et
dassus t e nt polus mdi t geo
sponis tacis maxia ex dicis astrorum
modnoz etc nouo q ita supoc
cludi q motus recetu anno unio
gdu s polos zodiaci z sus motus
que spe // 2a supp° q nllo corpi sti
n dr u ing motus sip ipe ru
namq cuis spamq ita z pg po
ut 2a celi z p lus e / t io est
qr uni corpis sime e sd una
for st° q uita motu moue
// 3o supo q si talio corpi simpli
tueru ptes motus dusi alt
coz ie s ru naui spaz t dus
na se expecte // 4o suppo° eidem
orbi celesti no st apparere plures
tales pz qr illas gerunt ptes
motus ru naz spaz qr qz illud
mouet v u moud spy // Ad fa
na vtre fe 3 desoz spatium
ptate v gpoit for ita ee l vd ee
desformis q no opouit sz bene
coexistit sz cm illz isfidictus
ql no e opoit explurity formis
stabiy i tl qz et adiuu patet
gnti stellare na expqus isfrlty
ascedis adisfidad tor pz expdit
iqaliy sepei t c qis apio modnoz
// 3o q si cent ptes tales appar
uni orbi vedsile eet q orbis
no poss gsladt moud gnes ur
equus t pz gna qr ou ille tales
cent sic dusc dusz motibus
grent moud ut v moue ad
mot aboz t sz tt no vide
qua gsladt moueat eu una
ur po moue t ala oio alie
ut moue admot viy t no altiy
t tt una sfplucti q no e dou
st q ioc poneu rc ca ioc pot
pod tetai ut inuliet qr no z io
duct // 4a supo spa isfior n mouz
sidie pz sipo qr dat no eet
orda tales q no z dou t pz
gua qr git dictis q isfrad sp
aprodly t moue uz st spa
sior ez se ut goout t spa
isfeior ut gtetu mo gtinet ez
se ut actu t qtiouo puro poc
mo no ur q pod moueat act
st spa isfior z tor priad du
pt cd moud gtz qr m no
ur posse moud maly coteds
pily pz qr sfior stiudat isfiorie
nia eiudus ipo maiy ediudts
s etc // Ad ic iacet n vult demar
sru q ez no demarant tame
meant st t p mc q ioce pota

pte patet sic et q° in locis dein
suppetit cum astrologia in mathematicis
no e totaliter expressata i sedo
q q // tra spo q spa igis .i. stor
vigo acis mo motu diurno et
e excetu id e motu comete q
mo motu diurno et pyns me
tq mo ect mo motu diurno
mo me z aer ut igis // Tuz
pis z pa q° mole pm pd motor
ut pm mole dz dici supa spa
celestis molis atq sit ia licet
aliqui dnt q pm mole sit omis
spe celestes psuade q° sic qrit
pm mole z supma spa ut omis
spe celestes sit s n ... v pm
q z q° dor pz expssiti dicet vocalit
opinadum eor pz qr si cent
omis spe celestes sit mole pm
ti spa 2a dz velocius moveri
motu diurno q pm mole qnis
nq ... et pz qua qr ita ep
tata cu qpiol sive etula sicut
spa et cu q° una ita q non
e i supma v i e 2e movebat
ca adviciy qplec sua etula
q pm mole qtz et as pz spa
pte qr paduipadi octo speis
pm motor z eqna apparaty pra
pte pz qr supma spa ipemit ad
qplc movend pd ipa mo et ille
ifluxus no e ipa spa sive supma
i ita et alys ipsobilis ad pz
p ultias spez ne igis mo motu
diurno et no ut pifluxu ut
nat z dep dur pz qr spa ignis
mo motu diurno ut ect dar
z to per ifluxu et no ut pd mo a
cu agtis n pt age i distans

ut pag q cpmini sic q e ifluxus
cet sit i ra spa et alys i spudovis
alas no possz evenire apparans igis
// 2a pz q° sic corpibus qubus pps
fors no dz ce ata i celia qnis
appata utz p eaz spez mo orbus
i fonaces qut pps ictu ab ut nat
z v ut // 3° q q° i de dicte q pring
motor cet apparatu orbis orbibus
celestibus ea i de dz dici appatus
toti mudo cuis nq qt det e orbis
qne no e apparat spe eode et pz qa
qr sd tocaparte toti celo et orbis
orbibus ita orbis ut i spudovis
ppeta i perti celo // Eoa illam
qaz art apud qna sic qr si pring
motor no cet apparatu orbis orbibus
celestibus cu spe i spdices moveb
p ifluxu et ad motor sit ext
ut q stor trat ipsorz et ec
o mocy voletes q z q pquy cu
ur voletu du diat ut clamat
omis pp // 2a q pring motor ep
eq pus orbis orbibus i eqnat
omis movebt qtz qr cu orbis
sit pus i de movet motu diurno
qude una movet et no alay
no ut i a as pz p deta i perti celo
3° q q z pfcto fini dz attrbui
pd motor p pus dca sz mgl pfco
e q pm motor movet omis spas
q sic una e magl pfci z id
q pt movere maius q id q mi
sup do qoet pu adiaces illas
ad paz nali qns et qaz paz ya
fatec q ifluxy pd mat extedit
usq adaces tre lz no vaz movet
etulad et qn d q motor z
ex q qe et d q spe q° n apz

mac qo mouz speram isidie cu violet
q passio qst vim dicet u. isulices
celiam adhedi alibi sriod psiau
u. pqa qc moue asriod t isu
adsic mond celiam ad qlz psile
appet sua psioz t ga pz q l ce
no e [illegible] p exsic scepo vitus
p q labr spa psici // dcraz qeas
tw gna nea co arguet q oia
ia asriod mouet cu pius sit eis
p iaz spc mouz muete qd isort
cacriptiab puus sor appate scilz
supma speram t muete q mete
mauz t dirigit oia isriad secu
dirigit. cu oms mactes isides
caguedo t oia ia isriod p goz
mete aa agite peti ut ce
riflexu supme spe // dicaz az go
acr z u kon na tate vitus est
q py motor inoueat paz speram
t tata vitu t psioe cu moueat
q riflexu aleo pcedete mouz
oms isriores ac si eq muete
mauet oms spas scilt motu
diurnu t qu dicit q mauz cet
mole dr q vim z p cet et desit
vitus pe spe qd cet qn so mouet
pu mole muete t go qtw ho
demot magnie colle tm d c
vitus. cu riflexu demot
// 2a go 8ua spa mac diurnu
qz asspa sriod pz qz qz ca t no
w asspa sriod i c aor pz pqoz
pma kor pz q ut qz motu
diurnu aspa celia zo no cu
ia motu spo moueat ipz ecctu
aius vnu gdu pcad ssoz pau
ut aspa isriod to no pu sspoz
ut mo sic aplurib celiq t no

pcas sspoz ut q qz celium spaz sancto
cuius mot spu t aaur gnez mote
ca cu aius motu diurno t no
sparte goz // 3a go sic 8ua speria
z aius sibi aia spa mot pz q
8ua spa qz mot diurnu ult
mot spu t no qz cu u asspera
sriod sparte goz // cdrdy podu
z gna spa pz exgoe // 2a go spa
8ua cet motu accessy t recessus
qz asspa sriod pz so pccius q qz
cu t no aiulia spa aia q asspa
sriad kor declabs sd kor ios
sce adraz goz // 4a go gna spa
cel mo pluribz motibz q 2ob
mary qz spa 8ua asriaitz uel
ga ablimet spa t cc qz agna est
qe spoit ut aucta t c agues
no agt cuistas id pus agat
isriqy sic q gna spa cet iliis
motibz inducat // 6a go ultra
gna speram z aia spa celest mol
pz q gna spa mo motu diurno
pcgoz parte yt cu sic spa celest
molis spz q maneat motu
diurnu e spa spa ipis ocauis
aius iplaus mo mot c q n sit
maua motu diurnus id asspa
sriad q mo plurib motibz
t n sic id mo goz mouz scilz
alia celia spa vt aliudqz asspa
sriod t ic 3 motu diurnu icel
9a ultia pz t pa ps aut pme
gne 3 go pcedes 2a ps pz p
3az sspoz t cel 2az t pa gna
nata e dese p ab 2e gne paz
motu diurnu sic spy motu
pe spe // 4ma go dete sic spe
celestes molet clauie nali

ponentis per epiciclos et modo per
motum diurnum et 2a motu di-
urno et motu recessus et accessus
et cetera // Contra ad 2m notandum
quod philosophus adiectiones inuenit tot esse
quot spheras celestium mouebant. Consequenter
probans primus motor est eternus et id
probat ex 8uo physicorum et est primus ipse
sed tunc naturali non potest quare ad // 2m
probandum cum dimittitur est quod conclusio assumpta
quod motor eius sit eternus probatur quia motus
non potest esse sic motus ut ostensum sit ca-
et id probandum 3 et apud catholicos vero
licet dicatur quod primus motor non eternaliter
mouebat // 3o quod primus motor est
immobilis quia mouet regularem motum unumquodque
uno et velocitate quod ad quem sit mutatio
per aliter et aliter se habere et sic tunc
non videtur quod regularem motum moueret. id
probatur 3 physicorum 8uo physicorum et nunc
in aliis phisicis et 12o quae et adducit
philosophus Analogiam quare est motum
non mouens vel mouens et non motum
// 4um probandum quod motus celestis
sit 3 regularis sed non planeta regulariter
3 diuersis quia diuersus est quod est
quia plurimis motibus mouetur et ideo est
quia non videtur tamen quia tempore simpliciter
et naturaliter et perfectius et tamen perfecta
regularis // 5um probandum primus motor celestis
3 simpliciter immobilis probatur sed 3um quia quia
motus celi 3 regularis perpetuus et id probandum
non a catholicis quia secunda scientia non potest
esse immobilis in eo sed non est
tunc naturali non regulariter non potest mouere
ex 8uo physicorum tempore et ultimo
capitulo quod id est quo mouetur
regulariter in esse mutabilis // 6um
probandum unius corporis non est nisi
unus motor simpliciter 2um quia speciei
et motus est una forma stelle
in eo corpore non est simpliciter in uno
motore // 7um probandum unus motor sit

non mouet nisi uno motu simpliciter probatur
3 supposita et quod est una de simplicibus
et celestibus et id vult philosophus in 12o quod
et dicitur unum ab uno // 8um probandum unus
orbis non est nisi unus motor simpliciter
probatur quia nec mouet nisi in una
sphera simpliciter et ad celestes
orbes requiruntur forme celestes
virtutes quod non requirit ab corpore nisi unum quod est
motor eius // 9um probandum quod intelligentie
dicuntur ex corpore secundum ideo 3 materialiter
quia sit unum esse // 10um probandum quod unumquodque
statu sit intellectualis modo quod causa sit
non mouentis tamen simpliciter 3 tunc naturali
quia modo magis assimilari possunt ei
sic per motum // 11um probandum tamen
argumentis vel dimitti est quod tunc naturali
vult et potest vel quod 3 per se non vel per
expergitam non vel deducitam exigens
per quam quod simul est numquam non potest
quod unus stellarum esse parum per
quod non est per se non vel per expergitam
vel deducitam exigens magis quod simul
sunt simpliciter per aliam vel non 3 de se
et cetera sufficit // Contra ad 12um 3 quo
quibus quod omnes sphere et sidera celestes
mouentur motu diurno per influxum
a suprema sphera ita quod sunt planeta
... quia quod deus non erat
quod tunc primus motor non mouet
in supremam sphericam et per eius influxum
alias et sidera 3 quod idem quod est sphere
dubio quo quo sphera prior et sidera
mouent per influxum motu diurno
tamen planeta prior non mouet
planeta inferiorem per influxum quod aut
planeta inferior suo motu astrorum
per influxum assumpta ex motu tocta
quod motum motu ut sequitur diurno
et non videtur quia motus ab motu
ut sequitur assumpta quod non esset in vi
si planeta superior mouet inferiorem

Et si placeta eidem moue(re)t(ur) p(er) se u(e)l ad
aspici apparet q(uod) luna moue(re)t(ur) diu(er)sis
motib(us) diu(er)sar(um) placetar(um) que no(n) ui(detu)r
p(er)te(ner)e t(ame)n ad eam 3 d(icitu)r et p(ro)p(ter) hoc
po(nitu)r ra(tio) q(uo)d illi(us) circuli q(uo)d sp(er)a d(e)ferens
placeta sp(er)ice p(er) se ip(s)um i(m)pellit
sp(er)as i(n)ferior(es) q(uia) q(uia) tacta absistit
ab eis placeta mo(ue)t(ur) motu eius
placete ut d(icitu)r p(er) motu(m) sp(er)e ...
... q(uod) tacta mouebi(tu)r
motu latitudi(ni)s i(n)tra se sp(er)e ...
modu(m) m(od)o id no(n) est id s(ed) ...
placete sp(er)ic(e) i(n)ferior(is) sp(er)ic(e) q(uia)
adus no(n) moue(re)t(ur) admo(dum) placete
aq(ue) e absistit tacta q(uod) maiori
e d(icitu)r s(ed) est mac(ula) dubio quasi
i(n) sp(er)e i(n)ferior(es) n(on) moue(re)t(ur) motib(us)
sp(er)ar(um) ... ui(detu)r p(er)ti(nere) q(uia) ...
no(n) moue(re)t(ur) ad ... i(n)ferior(es) sp(er)as
sp(er)as q(uia) sp(er)e i(n)feriores s(un)t minus
magne ita q(uod) no(n) e(st) ...
sp(er)e placete sp(er)ic(e) ad sp(er)am placete
i(n)ferior(is) q(uod) suffic(er)et moue(re) i(n)feriores
s(ed) sp(er)a suprema ult(ima) adus 3 ita
magna q(uod) suffic(it) moue(re) om(ne)s sp(er)as
celestes i(n)feriores et ...sp(er)as ig(itur)
... sp(er)ice ...
... ig(itur) ...
motu diurno et no(n) motu placete
... q(uia) i(n)ferior placete n(on) suffic(it)
moue(re) motu placete s(ed) ... n(on) ui(detu)r
... q(uia) ... celis
i(n)ferior sp(er)e placete sp(er)ic(e) ...
... est ... que n(on) ...
... q(uia) i(n)ferior ...
id ... moue(re)t(ur) et ... ita
... q(uia) ... i(n)ferior ...
ad ... moue(re) et ... q(uod)
... eius ...
q(uia) moue(re)t(ur) sp(er)am placete i(n)ferior(is)
q(uia) no(n) est ... et ...

... et ... difformis
... est ... q(uia) ...
sp(er)am i(n)fer(ior)e(m) et sp(er)ic(e) est q(uia)
... 24 mo(do) valde ...
... difficile ... q(uod)
i(n)ferior ... sp(er)as i(n)feriores s(ed) no(n)
... eas admoue(n)d(o) q(uia) n(on) e(st) ...
... et adduc(er)e ... q(uia)
... sp(er)e ...
no(n) calefac(it) ... q(uod) ... no(n) e(st) ...
... calor(is) ... actio(n)e ...
... disposit(io) ... 3 ...
... q(uia) ... 3 ... diu(er)s(is)
sp(er)is et ... motu(m) motu supme.
... multiplicat ...
... q(uod) ... multiplicar(e) ... sp(er)icis
ad sp(er)as i(n)feriores q(uod) ... posset
multiplicare ad sp(er)am ... et ut
faciet ... et alt(itu)d(in)es sicut
... sp(er)a celest(ibus)
... q(uod) ... calefaciet ...
s(ed) ut ... sp(er)am ... multiplic(er)e
... alt(itu)d(in)es et ... faciat
ut e(st) ... motu ...
i(n)ferior ... diu(er)s(is) sp(er)is i(n)feriorib(us)
... s(ed) ut
... eas et moueat et ...
... ibi ...
... 3 ... q(uia) ...
... et ...
no(n) ... et quasi ... no(n)
e(st) ... ut ... sicut
... ad ... multiplicar(e)
... ad ... 13 ... 3 q(uod) sp(er)e
placetar(um) i(n)ferior(um) ...
no(n) ... latitudine(m) ...
... q(uod) ... placetas
placetar(um) et ... placetas et q(uod)
maiores ... sp(er)e 3 ...

usque ad quartam licet illud sint
in celo sicut lati defferentes contra
placetas et sic dicetur quod anti-
qui tamen ipsam inter ipsi diciunt ad suum
motum sicut quod movetur secundum non quod
movet speram celestem secunda ut
animalibus vero sicut eius experientes quia spera
secunda ita tamen suprema secundum sensus
et animalis non movent ea quod in speram
non est proportionalis motibus corporis quod
de secundo // Circa adquid primum quod
circa aliquid loquitur pars naturalis // Contra
primo est prima quod non oportet ponere tot intelligentias
quot sunt motus particulares celestes patet quia
sicut ipsi sunt pro ita ipsi sunt motus
particulares et quilibet motum suo movetur
ut actum prima in eam etc // 2a quod non
oportet tot esse intelligentias quot sunt motus celestes
patet quod quia tot sunt motus diurni celestes
et primum quod sunt spere quia quelibet spera
movetur motu diurno et quilibet motus
eius diurnus et celestis modo omnes illi
motus fiunt ab eadem intelligentia quia omnes
sunt facti per superma et gestantes sunt
eiusdem quia omnes illi motus fiunt
a prima et suprema intelligentia quod movet
continue primum mobile et per eius influentiam
velocitatem motum movet secundam speras
inferiores // 3a quod si vellemus ponere
motus compositos ex simplicibus motibus
simplicibus in corpore celesti tunc non oportet ponere
tot intelligentias moventes
quot sunt motus esse diversos patet quia motus
compositi esse diversi a simplicibus ut notum
est et propterea tunc non oportet ponere alias
intelligentias preter alios motus componentes
quia sit tunc moventes motus
simplices et componentes ex quibus illi motus
compositi componuntur // Contra vero debemus ponere
motus compositos ut non dicitur quod mixto-
rum motus non debet dici quod sit
alius motus compositus in celo convenientibus

simplicibus diversarum sperarum quia ut motus
proprius mobilis et sicut sic non potest compositum
cum mobile sit corpus simplex ut proprius motus
simplex est a mobili sicut generalis per se
etc et quod diversi motus a diversis
motoribus sicut diversis esse et propterea sunt
actus diversarum sperarum et eo non est
unum sicut ut extra et dulcedine
lacte sicut unum ut totaliter
et specie sicut unum quo fiat ex illis
actibus sicut diversis et quando dicitur quod propter
compositos plurium motuum et tamen
videtur aliquo statio et retrogradatio et per propriorum
intellectus placeta movetur pluribus motibus
et non creatur necessario sicut unus
compositus motus ut non et eodem intelligentia
per eam autem si ad alterum motum totaliter
composito placetarum sed quod per propriorum plurium
motuum intelligitur placetam moveri
pluribus motibus // Contra quod tot sint
primo de intelligentie moventes quot sunt
motus celestes superiores celestes secundum diversi-
tatem corporum patet per rationes ex primo parte
3o articulo deducendo sic quia duos
motus simul per motus invicem non
possunt producere distincte effectus simul cum
sint diversi sed omnes intelligentie sunt motores
invicem distincte ad 3 primam
partem 3o articulo non et videlicet quod eadem
eadem distincte faciat diversos effectus
diversarum sperarum et ideo ita
quod ut tot sint intelligentie quot in celo
sunt post quod sunt orbes celestes // Contra
2a ratio quod ponunt quod timeat placete
continentur zodiaci orbes in quibus habentur
etiam dicti moveri sed quod non sunt
tot intelligentie quot sunt orbes quia
zodiaci orbes moventur in tantum quod
spere celi sunt per se et in tamen sunt
alicuius intelligentia alias n. opera
ad placete ad unius motum

ponere 2as stellas sphere diuerse
speciei mouentes cum ipse sphera ma-
gna 24 horis videmus quod uniuersa
et sphera et ideo est dicendum quod 2 orbibus
una stella sit apparata et quod non sunt
tot stelle quot sunt orbes / contra-
rii opinionem dicendo et cum idem secundo celi
[illegible] est sit satis [illegible] ea opinio
ponentes septem anulos preter speras
planetarum ad latitudinem zodiaci que deferunt
corpora planetarum et planetas
et ideo [illegible] non [illegible] dubitaretur
quod tot sunt stelle preter mouentes
quot sunt orbes [illegible] celestes par
quia tres orbes [illegible] motibus
ipse sphera diuersis et ipsi tot [illegible]
pro stelle cum [illegible] stella non mouetur
motibus diuersis speciebus // [illegible] quod sunt
[illegible] orbes ut [illegible] posuit [illegible] quod
non videtur [illegible] concludere [illegible]
orbes quod [illegible] [illegible] tria
[illegible] [illegible] quod 3 [illegible] spera
sperarum [illegible] quod [illegible] motu [illegible]
et [illegible] / et [illegible] sperarum deferunt
stellas quod videmus [illegible]
[illegible] luce et [illegible]
planetarum [illegible] ad latitudinem zodiaci
quod [illegible] concludat [illegible] demonstrative
[illegible] [illegible] si ponerentur
[illegible] non concludat [illegible]
quod [illegible] posuit [illegible] deferentes
corpora planetarum et [illegible] ponuntur
[illegible] motibus [illegible] quod motus
[illegible] et [illegible] motus est [illegible]
[illegible] // et si [illegible] mouetur
[illegible] [illegible] motu [illegible]
[illegible] [illegible] sol [illegible]
[illegible] [illegible] ponere [illegible]
stellarum celeste [illegible] et non
[illegible] [illegible] quod [illegible] spe

apparet 3es stelle scilicet ad [illegible]
una ad motum [illegible] / et unam
ad motum [illegible] / et 3am mouentem
corpus planete [illegible] [illegible] [illegible]
[illegible] [illegible] planetis // [illegible] ideo non
videtur quod [illegible] stellas mouentes [illegible]
est ponere stellam motam [illegible] sit
[illegible] [illegible] quia sit maxime ponere duo
[illegible] motum [illegible] ut [illegible] [illegible]
[illegible] [illegible] // [illegible] ideo non videtur quod [illegible]
[illegible] cogamur ponere [illegible] stellas
quod tot quot sunt motus [illegible] [illegible]
[illegible] diuersi [illegible] quod [illegible] [illegible]
posuit stellam apparatam [illegible]
sue [illegible] non concludunt [illegible] [illegible]
ponit unam [illegible] stellam [illegible]
[illegible] [illegible] apparata [illegible] [illegible]
[illegible] non est ponere ut [illegible] [illegible]
[illegible] [illegible] ponunt [illegible] [illegible]
[illegible] [illegible] [illegible] satis [illegible] sunt
[illegible] [illegible] [illegible] [illegible] [illegible]
[illegible] [illegible] stella quod ponunt [illegible]
stellas [illegible] motibus celestibus
diuersis ponere [illegible] et non [illegible]
[illegible] [illegible] ut ponere [illegible]
[illegible] et [illegible] saluari [illegible] stellas
[illegible] 24 [illegible] motum [illegible]
[illegible] // [illegible] ad [illegible] [illegible] stellam
[illegible] motus [illegible] ut ponere [illegible]
[illegible] [illegible] [illegible] nobis [illegible] [illegible]
non [illegible] [illegible] [illegible] sit deductum
[illegible] / ut [illegible] nobis [illegible]
[illegible] non [illegible] [illegible] sit [illegible]
[illegible] et [illegible] stellas non [illegible]
ut deductum [illegible] et [illegible] non
[illegible] [illegible] potest deduci [illegible]
sit quod tot quot sunt motus [illegible]
[illegible] [illegible] motus [illegible] una
stella / ut [illegible] stella [illegible]
[illegible] et [illegible] non deducitur

cplunt natl // ad 9o inltt fi
mus illi celum illuc nati
dz pse cap i uups nuus motum
celestium simul spe duos p3 q2
dnt po tot p eaz 9oz z eius
poz z n pres p 9oz baz // Ez d
q celluc fuli z dicitur Ru2 q
celluc fuli sit multo pres illuc
q2 omnis spera sit illuc sz id no sequitur
eptic sz media 9o eppil vnde
dispositionibus mal ict bals uuser
aspectus vo ee coruu u valde
ualo z si lo2 lo2 sit dual adi
uitadone sit z ui fidi vdz dnis
pt omis mot ce tres sunt sine
aliq ad illa mote p3 q2 si
sit s placet sic sit sic sicut
uluq tz dostatis see sacre
quit dut q alz orbis qz spera
illius valde apparata ipaz mote
pt suprema q ad dat mouere
actus ad abscua illa despecte
// ql 9o q z dicitur de capricornu cultri
z talippi Ru2 q ipse doctrina corp
spuces n q ita sit sz q2 sit
disposita sicut ee q ad z 9o apport
actuon spuces dicit pts posit
uups nuus ccrtam q ipse poterit
nuus illius Ez d atq primo
diuiuo poterit ssalutis illius
spera sphere edo an iam
stz z dicitur Ru2 q atqui
tedibile mot diuiuos ee
diuersis spere z q duo spes motus
eis assignare sz id no n pory
si q omis illi motus sunt abeant
illa ut ipso moli z mote
cplexionum i alijs spere z si qua
duo q eius i motibus placita
9o z spe plurate motum cursus

cursis // ad rocas ad paz d q z fig
parali uti // Ad zaz qu dicitur p3 ex
doc z a cursu auli uti // ad 4az u
dicitur p3 q sit ad mot u uplacatiduz
dz q placita ee dicitur ut diam
n sequitur spe uuplaatis mot sed spe
plurate motum celestialium q no tendunt
ad spelam tenz // ad 6am q2 avi z u
bor cuncti simbs ad dz q si spera
mo plaudis motibus vivi tz so gaudz
abstitia spera z ad abstitijs alijs
n s spijs sed alijs spera pilenrou
aspera sinodus // Ad 7am sp tres q primo
sit illic q motus // Ad 8am d2 vido
q nat lo do pruum motoris posit
saluad omis motus sz pz ad sor
q dicam ee ipse z malz eius
pro z tesme n e maius illius
nati sz pruc2 sed p p2 eptico
me tesore ut eiuu nati ua mus
vdz vad taco gent ad dutaz
9of z ita illuc nati n pz vingi
ut vali // Ad 9az q2 ar z u ory
uups ar pts illuc nati // Ad 10am
seuece d2 q ipse psacz agelus
illicit deu q oia spa madiuz
ea boa q mala z eaz s imat
mala vo puit cel si eciy e
eclusiue d2 q multi pupe fuere
qnsta celicis q n geba eplunc
nati ut q2 acts simert eplage
mdayca // Ad 11 d2 q ar pipe
2a arli uti // Ad 12az u ab q2 p4
motor monet p uo sit ul mouz
aetic ut dom q de ba q4 uni
// Ad 13az poz q sp bat q illic n
sit equales motibus d2 q illiq
z mot ce tres ci put spadus
equate in illi mis z ad ce duos

Per se adquirit aliquid perfectionis de qua res
dubitatur sed non putat quod paciens
ea quas recipit species ducit ut p[illegible]
fecto quod est et equi non sit 2m1 esse
quales sed tantum equiuoce ideo sicut
sic ars instrumentum ars ut aliqua actiua
quam putat // Ad racionem quod intellectus putat
unum primo per adquirit de nouo adu
dicitur quod in actione intellectu regnante
dicitur ut intellectus non agunt
in vrbes ut eas corrumpit sed mouet
primitiuo et volunt quod ipsas vrbes eas
perficiendo quod primo vrbes perficiunt
// Ad racionem dicitur quod intellectus mouet orbes
motu naturali et quod non informes
sed tantum ex parte sua faciendo ex actu sic
forte et quod ideo mouet violente
orbes quia motores sunt extrinseci
nec ideo quia natura passiua est vnum
Ad racionem dicitur quod orbes non agunt ad
materiam quod sunt intellectus et quod quia
non ipsi sed sunt perfectiones orbium naturaliter
et non traigunt orbes ad motum
tantum multos effectus multos nobiles sed
facit quod in ipsa corpus et causas
sunt nobiles in se tribus ductas
per se propriam et aliu ut i
et de quo

Utrum intelligencie separate ordo dependencie
sit vna sicut ordo in perfectione
et arguitur quod non quia sic sicut quod causa
dependentur quo est aliquorum sed
quod et vnde tantum non ut quod communis
agit ad est vrbes et quia quod
3 perfectior vrbs esse sicut et sequitur
depende de actualiter quod sic tantum
vnum quomodo non vt depende aliud

est et per quod actualiter et perfecte
singulare // 2o adquirit sicut et de iure
sua depende actu per quod quia ipsa
3 magis nobilis et sicut quod celum sit
quod sic per tantum non sua sit corpus
non vt quod celum faciat ad ut
quod faciat quod in sit corpus
vt actu non indiget continuatur //
3o sicut sua ipsa depende in ordine
sic quod sic per tantum in sua sit eque
perfectiue et per quod sua et superior
vt est perfectior sua ordo // 4o sic
sua solis depende et a sole sic
per quod plus ut sol depende a sua
sua quod cum tantum sol mouetur ad motum
sua 2o celi quia sol 3 perfectior sua
sua // 5o sic et prima mole depende
ab ipsa intellectus ipso est quod prima
quod sic per non tantum ipsa intelligencia est
ipsa luce quod non vt posse agere
ipsum mole in potentie in ipsa
motu non vt quod sua inferiores est in
facit superiores quia intelligencia quas
3 perfectior suprema sua ut quod
re moli // 6o sic et intelligencia mouet
sua luce in motu depende de ipsa
ab intelligencia sua superior in motu sicut
motum quia intelligencia sua motum
3 perfectior intelligencia sua luce sic tantum
per quod intelligencia motum continuat
intelligencia sua luce sua cum
et non tantum non sicut in motu ut
continuat ex perpetuo et non vt
quod non est quod dicendum quod ipsa
sicut actus sit in motu continuat
intellectus perfectiue et corpus que
3 sua // Contra arguitur naturam causa ea

immediate dependet a deo ens omne
et non videtur ordo contra quia quod sit magis
perfectum magis perfectius dependens
a deo patet de lumine solis et sole nam
lumen solis ipso perfectius sole et lumine
[illegible] patet quia non videtur quod ordo inconve-
niens quod quia perfectum magis sit causa magis
perfecti vel perfectioris non tamen videtur possibile
esse quod magis perfectum a deo dependeat
mediate minus perfecto // 2o iste modus impossibilis
dependet a deo immovens et agens 2o
non esset idem minus perfectum magis perfecto
dependeret vere est quia si modus dependendi
a deo sit minus perfectior ideo videtur posse
esse talis a deo patet per perfectum ponit mediate
2o designando et est 2o peiorum tamen
de fortuna dicitur non quod ipsa dependet
astrologus et non est secundum fortune quod
dispositione eloquentia vocis aut [illegible]-
gnande et mediate ponit quia ex
parte et determinate ponit prima actio
perfectissima quod sol ponit accessu
et recessu et causa generationis et corruptionis
in istis inferioribus et ideo patet quia contra
et quia modus non est perfectior ideo ut
dicit // 3o contra videtur consequens
tamen omne quod non videtur esse ens
omne dependet a perfectione [illegible]
motus et textus patet non 12o tamen
ultimo et ideo patet quia ens omne
esse [illegible] a 2o perfectius quomodo
aliud esset et motor et dicit [illegible]
ita primum procedit et non movendo
sunt quod ... ipsa non loquitur puto
natura quia [illegible] valde similis
[illegible] non est processu in natura rebus
// circa primum ... dicitur
aliquis per quartam partem modi
quibus ymaginare posset mediate ...

dependendi a deo quod supradicitur // 2a questio
in qua videtur quod vel pluribus et ad quae
alia secundum quoniam // contra ad primum
et notandum quod potest quis possibiliter ymaginari
res dependere a deo primo ymaginari res
dependere a deo equaliter immediate // 2a modus
est quia res perfectissima dependens immediate
a deo et omnes alie res minus perfecte
dependent a deo tunc ordine perfectionis
quod est ipsa ut 2a creatura dependens
dependet a deo mediante prima dependente
3a mediante 2a et 3a mediante 2a et prima
et ita ultra sit sicut ymaginatur // 3a modus
est quod a deo immediate creatur prima mo-
tor sic quod suprema creatura dependens
dependeat a deo immediate et 2a mediate
prima et 3a mediante 2a et prima et ita
de aliis et post secunda creatura corpora
incipiat prima corporalis ita quod ab
ipsa creatura et omnia inferiora de-
pendeant primo mobili et a ipso mediate
primo mobili 2a spera mobilis et sic usque
ad infima speram celi et spera ipsa
cum aliis omnibus corporibus inferioribus infima
et ad res ipsa generabilia // 4a modus
est quod sit ut lice creaturis a deo im-
mediate corporea sed creature mediate quam
dirigit corpora ita vero quod prima
creatura dependens dependeat immediate
a deo et mediate 1a 2a et quod sunt
a deo tamquam actu speciali immobiles
et ipse non dependet a deo immovente
tamen non movetur // 2a licet creature
a deo in ordine corporeo quod cum
a deo tamquam actu speciali quia deus
3 pars non [illegible] sed corpus primo
mobili quod immediate 2a in movendo de-
pendet a deo et a deo mediate primo
mobili dependet ulterius 2a mobile

sic totum et dicit in modum apparentem
quia in ymaginatione primo modo an(te)mentem
dependet a deo secundum pendentis modum quia
mente mente omnes intelligentie et vilem
alium rationes tales dependet mediante
prima et ante ipsarum ipsa gradum
quia quasi 3 dependentes ab orbibus cum
ab intelligentiis dependit cum appliciter
et movet orbes (3 4 modum 3 anteriore
immediatum sua et est quod de 3 motore
omnium igitur talis sicut talis et quod ab illo
dependeat prima intelligentia dependens
mouentes qui mouet primo modo 2m
cum quia ipse non potest cum mouere
et quod ab alia mente i a prima intelligentia
dependeat primo modo et ab alia mente
prima intelligentia et deo 2a intelligentia de-
pendens et a 2a intelligentia et aliis aliis
modis 2m modo et dependentes
quod secundum sic ipse actus concathenate
sicut sit res corporee cum temporis
et quarum concatenatio dicitur corporum
vocatur argentea et dicitur corporum vocatur
catena aurea quia est ipsa magis nobilis
et alia minus nobilis et dicit in
modum aptis quia potest in modum
intelligentiarum una dependet ab alia mente
corpore quam aliud modum patet non
ponitur // Ex aliis patet 3o prima
non oes 1a eq (et) mente dependet
a deo primo quia lumen dependet a deo
mediante sole et luce eius quem
prius secundum sol . n . et lux eius in medio
dependet a deo quia lumen solis
et lumen prius sole et in equidem
2a quod quia depend(et) non
tamen prius reg(ul)o quia sunt minus
perfecta dependeat a deo mediis

aliis aliqua aliis magis perfectis quia
quorum sunt prima 1a cum omnia na(tura)
quod 3 perfectior equus et tamen a deo
eque quod ipse ut facit. Et quo
sic dicitur ine talis dependentie
a deo cum talis et sicut sunt
prima et vim quorum ipsi non
dependet a deo ex quo 1a sequitur
cum dicitur et in tantum visum
a deo quod quia ipsa nullum eorum ut prior
est una sed quia res non dependeat
a deo 2m unde prius causa
sic quod minus perfecta a deo mediis
aliis perfectioribus dependeat prius quod
quia sunt tamen quibus res minus
perfecta dependet a deo et ab aliis
aliis magis perfectis tamen quod causa
finali dicitur eo nisi est ab
ipso ad pollutionem cum de
sicut quod de 3 3 quod in comparatione
necessitas ad quam minus perfecta
minus perfecta dependet tamen quod
causa finali na talis quod eorum
perfectior talis quo est sic
tales in a 3 de minus dicta ad
unum eorum non est sic aliter
Et non videtur quod minus sed sit perfectior
eorum tamen perfectior sed et tamen eorum
est perfectior minus sed a deo aucte
quod ipsius causa ipso pollet dicitur quod
ipsis volunt quod ipsius a gra
natum omne a deo dicitur minus
perfectum 3 perfectione magis perfectum ut
tamen ali cum unde agens momentum
sicut sed 2m omne ita quod
unde 3 perfectione agens et agens sed

ipse movet locatur et ideo sic
ut primo motum movet sed potest praestare
usque dum dispositione non
contrahitur actu non est sic ideo nunc
ista ipse proportione // 3a quo non
dependet ab alio sed nunc 3m modum
ita quod primo primum mobile non dependet
ab ipsa intelligentia ut ideo ut in movente
vel quia anima sit ipsa intelligentia quem
aliquis utitur vel plus mobilis quod non esset
in motu cum ipsa intelligentia sit separata
licet quod multum distat ab ipso mobili
ut in motu quare quod esset potentia influentia
motus id non videtur nisi cum semper infortes
non influunt sed ideo esse vel tres
movetur secundum magis est // 2o secundum sic primum
mobile in motu esse et in motu
dependet ab alio et non ab intelligentia ipsa
quod non est anima per motor est
cum forma appropriata corpori motor
forma sufficit conservare magis ipso celi
per motor potest conservare primam
intelligentiam et conservare animas quod non
sufficit conservare primum mobile animo
et forma appropriata ut eam formas esse
per motor non videtur magis
sufficere adesse et movere suum mobile
quam ipsa intelligentia cum causis sic radius
adesse esse ut notum est cum primo
motor appropriatus et per mobili sicut
intelligentia ipsa sibi infimo ut deus
ex parte motu intelligentia infima
cum causis sic radius sufficit adesse et
movere suum mobile ut de se ipso sed
quod per motor sufficit adesse et movet
primum mobile in motu // 3a quod dependet
sed ipse esse non sic conservatur quo
ymaginari // patet quod sic 3a intelligentia non
dependet ipsa esse motu 3a vel esse
esse quod cum dicit de eo modo quo
patet quia ut 3a intelligentia dependet
a 2a in motu sed levius in subiecto
actuali proportione tamen non quia non

sicut sicut quia vel 3a 2a de nova 3a
cum 2a sit summa sphera et 3a una
sphera ut 3a dependet a 2a in motu sed
per virtutem influxam et cum ita sit actus
secundum quod suprema sphera dependet in motu
absolute quod non videtur esse ... cum
actus sit primus sphera et cum actus in
genere secundo quod 3 sphera movetur secundum actus
3 primus actualiter // vel forte quod quadrans
talis in ... secundo conservat talem
tales speras secundum in motu ita in intelligentia
2a conservat 3am potentiam suam quae
secundum in motu cum semper quamvis coexistant
secundum in motu sint ut notum est istud
intelligentibus et agentibus quantitatis extensae
forte quia locum de ... quamvis naturae
ipsius generat tales sed non est de
et natura et conservat cum sit et ibi
dummodo sphera sit secundum in motu
sed ipsis vel veras non potest producere
stellas ut in dispositionibus corporis novas ut
... conservans debet esse ad ... ibi
vel 3 conservatio et secundum intelligentia secunda
non esse sed non potest producere novam
intelligentiam ... sicut ita non potest aliam
conservare ... sed confirmatur quia intelligentia
non potest movere mobile ut conservare
id sit ideo quod non potest conservare aliam
intelligentiam id sit quod 1a intelligentia 3 conservata
quia cum multo nobilius conservare
intelligentiam quam mobile ut patet in maximo
... intelligentiae ... summa nobilis
primum ... mobili actus non sed...
cum non moverent multa // confirmatur
2o quia quicumque conservat intelligentiam
... sibi sui cum ita bene
sit de secundo ... cum non sit intelligentia
superior semper propter in motu sibi quo
de nova conservatur ca in motu secundum opus
quod potentiam influxam cum conservat

si p(er) ca(usam) c(on)tinuat(ur) // 4a q(uod) o(mn)e dependens
res alia imp(edi)t(ur) 4m modu(m) qui
e(st) a(n)tece(den)te salua dependentia
p(ro)p(ter) i(n)corpore(u)m n(on) depe(n)det res
sua a corpore s(ed) p(ri)mu(m) mobile e(st)
corpus (et) 2a i(n)tellig(enti)a i(n)corporea
e(rgo) 2a i(n)tellig(enti)a n(on) depe(n)det a p(ri)mo
mobili q(uod) e(st) falsu(m) (et) a(n)t(ecedens) p(atet) q(uia) corp(us)
n(on) agit i(n) excelle(n)cia i(n)corporea
(et) excelle(n)cia (et) rac(i)o(n)e n(on) (et) q(uod) dicit
s(ecundu)m q(uod) p(ri)m(um) mobile c(on)tinuat 2a(m)
i(n)tellig(enti)a(m) i(n)mediate p(er) c(on)tinuac(i)o(n)em no(n)
q(uod) no(n) sit i(n)mediate e(st) n(on) i(n)tellig(enti)a
2a c(on)tinua(n)t(u)r (et) s(i)c su(n)t ord(in)e u(nde) n(on) e(st)
p(ri)mu(m) mobile s(ed) e(st) 2a i(n)tellig(enti)a i(m)p(er)f(e)c(t)a
p(ro)pt(er) sui ordi(ne)s reg(u)l(ari)(ter) mult(i)tu(do) dista(n)t
p(ri)mu(m) mobile ut i(n)mediate 5t(a)e ip(s)ius
(et) cu(m) ita sit acc(i)o(n)e(s) s(ecundu)m q(uod) acc(i)o(n)e(s)
c(on)t(ra) ca(usam) p(er)fecte (con)seq(ue)nt(e)r a corp(or)e lib(e)r(um)
r(ati)o(n)e // 3o q(ui)a q(uod) agit p(ri)mu(m) mobile
s(ecundu)m ut agit cu(m) motu ut n(on)
e(st) (et) p(atet) p(er) p(h)il(osophu)m i(n) metha(physi)ca q(uia)
effect(us) p(ro)d(u)c(t)us m(odo) 2a i(n)tellig(enti)a n(on)
depe(n)d(et) a motu q(ui)a i(m)mob(i)l(is) (et) ut
motu e(st) depe(n)d(en)s // 5o si 2a i(n)tellig(enti)a
depe(n)d(er)et a p(ri)mo mo(bi)li s(ecundu)m q(uod) 2a
i(n)tellig(enti)a i(n)tellec(tu)r admo(n)e(n)do sic s(ed)
m(odo) p(ri)mu(m) mobile q(uod) e(st) q(uia) p(ri)mu(m) mobile
p(ro)ue(n)i(e)t i(n)fluxu(m) i(n)fl(u)it motu(m)
diurnu(m) sp(er)is i(n)ferioribus e(rgo) (et) c(etera)
i(n)tellig(enti)a(m) i(n)tellig(enti)a(rum) ut mouet(ur)
s(ecundu)m q(uod) p(atet) q(uia) 2a i(n)tellig(enti)a n(on)
alio modo s(ecundu)m ordi(ne)m q(uod) motu(m)
diurnu(m) q(uia) mot(us) a(n)tec(edens) (et) c(on)seq(uens)
tu(m) q(uia) c(on)t(ra) g(e)n(er)at mot(us) p(ro)p(ri)o(s)
q(uod) d(icendu)m // C(on)tra adh(uc) p(er)mitt(itu)r
p(ri)mo s(ed) p(ro)pt(er) q(uod) e(st) q(ui)a i(n)feriorib(us) loq(uit)ur
n(on) n(isi) s(ed) a(liqu)is res c(on)tinu(it)
f(ui)ss(e)t i(n)tellig(enti)e (et) n(atur)ali // 2a p(er)mitt(itu)r
q(ui)a d(ic)itur v(er)u(m) p(er) (con)s(er)u(ar)i d(ic)it(ur) uno(s)

2m s(ecundu)m la(te)ri(bus) c(on)s(er)uand(i) uel
diffi(n)i(t)iu(m) // Alia 2m (con)s(er)uac(i)o(n)e
tal(em) e(ss)e ut age(re)t res c(on)s(er)u(a)t(ur)
i(n) loco (et) di(m)e(n)sio(n)e q(uo)n(ia)m p(ro)p(ter)
s(u)a(m) di(m)e(n)sio(n)e(m) locis (et) c(etera)
res diffi(n)itiue i(n) loco q(uod) d(ici)t(ur) ubi
e(st) ille locus (et) n(on) alibi (et) t(ame)n ei(us)
di(m)e(n)sio(n)es n(on) c(on)me(n)surant(ur) di(m)e(n)-
sio(n)ib(us) loci (et) d(ic)ip(ositi)o d(icitu)r v(er)u(m)
ita q(uod) e(st) n(on) d(icitu)r (con)t(ra) a(n)te p(ositi)o(n)em
3 d(ic)ta s(u)nt (et) q(uia) q(uo) adhuc
d(ic)u(n)t v(er)u(m) 2m declara(n)d(um) q(uod) ex
p(ri)ncipio s(ecundu)m p(ro)dat (et) agi(tur) d(e) a p(ro)
p(ro)ponitur p(er) d(ic)ta metha(physi)ca p(ro)bat
q(uia) i(n)feriorib(us) i(m)mitt(untu)r // 2o n(on) debet
a(liqu)o(d) de(ce)p(ti)o(n)e a(n)i(m)a(rum) (et) ap(par)e(n)t
e(st) r(ati)o(n)e // 3o de(ce)p(ti)o(n)e corp(or)u(m)
c(on)tra r(ati)o(n)e (et) 4o de(ce)p(ti)o(n)e i(n)tellig(enti)a(rum)
(et) corpus c(on)tinuu(m) (et) age(re) // 4o e(st)
ultio age(re) de(ce)p(ti)o(n)e ip(s)i(us) ip(s)oru(m)
ab(s)t(r)act(i)s (et) ab orbib(us) // C(on)t(ra)
adhuc p(ro) s(u)p(p)o(siti)o(n)e 3 q(ui)a i(n)tellig(enti)e n(atur)ali
p(er) c(on)t(in)uu(m) dicu(n)t e(ss)e (et) s(u)p(p)o(siti)o(n)e i(m)p(er)f(e)c(t)o
(et) dic(itu)r p(ro)p(ter) d(e)c(la)r(aci)o(n)em i(n)feriorib(us)
2a s(u)p(p)o(siti)o q(uia) i(n)tellig(enti)e n(atur)ali g(e)n(er)a(n)t
3 o(mn)ia a(liqu)a depe(n)de(n)t ab eo p(atet)
r(ati)o q(uia) (et) p(ro) t(ame)n // 3a s(u)p(p)o(siti)o q(uia)
i(n)mediate c(on)tinuac(i)o(n)e(s) s(u)p(er)a(n)t n(on) tanto
3 d(icto) u(el) 3 s(u)p(r)a p(atet) q(uia) c(on)tinuans mot(us)
i(n) celo n(on) tanto 3 d(icto) u(el) 3 motus
u(er)o (et) p(er) q(uod) (et) a(n)t(ecedens) p(atet) q(uia) i(n)tellig(enti)a
absolute n(on) p(ote)st posse mou(er)e
i(n)mediate a(liqu)a(m) orbe(m) (et) illu(m)
i(n) q(u)o e(st) // C(on)t(ra) q(uia) acc(i)o que
p(ro)uenit i(n)tellig(enti)e n(atur)ali s(ed) p(ro)uenit s(ed)
p(er) c(on)tactu(m) q(uia) i(n)mediate c(on)tinuans
d(ici)t(ur) e(ss)e ad c(on)tinuatu(m) q(uod) e(st) q(uia)
a(liqu)as acc(i)o(n)es n(atur)ales s(u)nt s(ecundu)m
c(on)tactu(m) actuali ut u(i)rtuali

q illuc nati no z dem abnot
z expo declaroe // Exepla scdo
qa adds phy posst dici hy una
vig eet tecu q sit ctrarz mo
z isempa dia qinuact hic
ipsy q posst distare qinuac qinuat
imete // 4o sepo q ubiqz modo e
sba petua pz qa vqz modo est
celu ut ces corpalis z spualis
si celu ut ps eius ee id est ppetuu
so celi z res hy si res spualis
z corpalis ee dz ma q ee e
petua po pcio z // Exempl ipse
4a sco ut sco illuc nati poni
z dici ee vqz ita pa ubiqz modo
e sba petua q qinuat adu ee
no possz qinuari aido wdo eet
vqz de e alor ipa pte pzz 4a sco
pra pte z sco ra bor decla
qa si eo mag pima qinuat
4o sic qa e v v z ipa z thea
sporu ut qo sic distat abca
z tunc 4o oporbt ee pvmez isempa
qz ut eius poet sba ut aut pius
cu imetw qinuis cu sba dzt
ee imetu qinuis cu qinuatz
z hya cu no qinuz eo imete mag
opz qt peaz mea q sit sba
ut actis neqz pt dici q qinuet
ed mag me te sba qa dicit eet
tata difficlo sd dicta quo adeu
qinuas imita z sd eius qinuato
imeta sedueca sic z me pme
cm rac ut eius pcessy infinitu
ut pt dici q es qinuet mag
mete actis qa no uo rda le
q aq actis eet qinuas imetu
sbe ppetue qlis e ma pa via
tate // 6o sepa illuc natu no e

ecref aq actib via tate ee sing
aqu sba petua ita spo po decla
aut pst no hy q pot maz paz
poie ee actis z ma paz ing
psta aqu itelia ut ngt e cu
itelia sit ivisil z imilis z e
pz pio qz si actis eet pius
sba ppetu go eet iqinuatas q
na iqcludo ut nat e z pio tuo
dz q e s u z ia sba cu ca i
imeta qinuas zm cendy dz ee
cu qinuata z sic s v itelia
e tunc aqeb ei z pqus e ppetu
ea h mag pt ee aq actis talo
z qinuas paz maz imete dz qnuo
z io e q si qinuat mag ee qinuat
ea psuda cu sit dtis z pqus
qinuat maz distare distans non
qinuat w vtq ndtplice pton
me psudicz qinuatia me adas
aq ages ageo idistas q magis
mete uc mete qa uc pse ue
pvmez isempa q no e dom go
aqu sbam ppetua imete qinuat
go dz ee sdas cu eo ad ppoi
q vqz modo z sba ppetua pz
qa vqz modo z celu ut res corpalis
z spualis si celu z ps eius sit
id z ppetuu po celi z res hy
si res yngbeo z corpales sit
ee d z ma qa ea z ma po
pcios Exempl ipse 4a sco illuc
nati poi e vqz dicu ee vqz
pa vqz modo z sba ppetua que
qinua adeq z u possz qinuari
aido wo do eet vqz i
Vltia spo illuc nati poi e dicu
niono sing male actis z u libe
libta qspol s libtac qd agt abs
sui q pa ps pz exoq de pa hy

umi 2a pro pz ex 8uo phicor quas
de ipsis videlicet amicilias q n ge
tum natli // 3a pro pz q ipez fis
dus et gsiliar di eius cau // Quo
adeius pz pa q q pa ittlia depelis
imeete ipso ee depedz aceo via
goe omis ghit na pa ittlia depedz
q e ittlia depedes et su medio
q ipaz dignissimy etiā depedētia
p q z id depede st ad si fit q nam
depede st quo depedz depedy d q
depede z depedes et d reb depede
abacā ic sd etz ee abacā ve ut
sic atauz pse n etz pse ee ita acta
pse d reb depede pse et sd ea patris
dat ee p actis ita d reb depede
p actis seddey d q depedz ab
ab tag acta ee // seddey d q sd
pate de tha q pa ittlia depedes
depedz aceo p imetu et volitu q
pm ee intelligit ea ee vgas et
volt ea ee bona et ee iuax ghuat
ea iee g sui // 3a go ittlia 2a
et ea et pghor no depedz abittlia
pdd depete ree sue ita go p q
ul imete pconz depedz 3a depe
depete ut putiez ipsupa cui n
vt ay moy depedi abca n pmū
q n st fit adeqte q vz pa
ittlia depedes v n e 3a depedes
v n pt ghuac ea pcernz imete
ut dt 3a ipso ut ey qetf vty
necad ee actis mo n vi q actis
parlat seram ppetua einds cui
inlicet e n ipossle q actis ep ue
ipso psipt seam et si seam equd
psipt actis ee eac cent si i eac
ceo grie q no e seday q q psipy
2o phor et 4o qq q calib ignis
psipt ignis q e seiny onis ee
tu ignis equdo psipt calis q sn
ee n pt ee // d q calis n psipt
ignis si bn imaz ignis cu actia

n tollebant toti gpoito sis sō nie pme
// 3a qo qz ittlia imete depedet
aceo ipso ee pz expa q ut meta
ut imete depedet // n mete q
q mediate n ad ittlia p pncte
pz n coru mediat ut notu
ee corporu ecorpei n sit cauca
cedat ygo q imete et ee pportio
// 4a sr q qz ittlia q ipso
moue ppo imete depedz aceo pz qua
unis moue n vi ee ad q ipa
met mo ipa met depedz aceo
p pncte goz // Cordy omis ittlo ee
imete depedet aceo et ea imoue
ppo pz ex pontu 3a et 4a // Bz d
aceo ee sipla me reo ge eac noo
vide passe depede reb duday
psed mo pny eē e simplr et
ittlie depedet abeo reo ye depedi
et fut diuay psef vt q aor et
deitude psq 2o degnadoe q ut
iqitu id sp neat 3 pate id sim
ut n velles gerit quad n diay
y oms oibus eeuet imete aceo
En p ocay q abeo agute igne
eac effes pductue ut forlis
n dent prelo 2o effes diuisi ipse
imete to volt plis 2o degnadoe
2o d q ittlie depedet aceo
uge eac spalis ut eac agut
ghuatf sd aceo duce depedet
comeavy cogniauy tocq attla
eq ef et sd vy dic duda sunt
imma et duode dispo dicta sigailte
qay suas extee opaoes et yo
tu ita sit ittlle ut si ipidiu
quad n ee ita ipidio sz
q aceo diuise depedent cause
z ittle ut suas opaoes in
ipso dey peas age possit et expe
et ita ipsoy indiu gubnac

pq° adio3 d' ne° ante agne
tac effit (con)tinuat(ur) s(ecundu)m q(uo)d i
q(ue) tac effit pdut(ur) // ua g° tertia
sp(eci)a frior depe(n)d(et) p(er) dici a(n)tetis
adeo q(uo)d tertia i(n) frior q(ue) p(er)fectius
ee (et) nobili(us) g(u)a adeo q(uo)d tertia ee
i(n) frior q(uonia)m iuo dice(re) q(uo)d g° i(m)mediate
depe(n)d(et) adeo q(uo)d eq(uus) ut musca
q(ue) p(er)fectius ee s(ed) q(uo)d eq(uus) ut musca
(et) i(n)ho(m)i(n)es p(er) ope(r)a(tione)s no(n) i(n) g(ra)do
mediti ut ee musti ut eq(ui) (et)
th(omas) sic q(uo)d a(n)q(ui)n(us) depe(n)d(et) ee muste
adeo q(uo)d ut d(icitu)r sic no(n) tertia
// 6a g° 2a tertia depe(n)d(et) ut
ea i(n)frior n(on) depe(n)d(et) a p(ro)p(ri)o (con)g(ru)e(n)te
p(ate)t q(uia) no(n) tec p(ro)dicta mo tertias
ea (et) ee (et) (con)g(ru)e(n)te vn no(n) illumina(n)t(ur)
frigore abs(tra)ct(um) na(tur)a(lis) lo do
s(ed) id q(uo)d (con)g(ru)e(n)t(er) e(ss)e tra(n)s(it) (con)g(ru)e(n)t
in po(tes)t o(mn)ib(us) eas i(n) uni(versa)li(ter) lum
na(tura)e (et) a(d) specie(m) s(ed) id n(on) e(st)
vni i(n)t(er)ne s(ecundu)m fidei (et) ap(u)d (philosophos)
d(icitu)r p(o)n(it) tertias i(n)frior(es) illuminas
a(b)s(tra)ctu(m) (et) p(o)n(it) eas m(u)lt(ip)lices
// 4a g° tertiar(um) s(u)bordinatio
n(on) v(ide)t(ur) ee ide(m) tec ut (con)g(ru)e(n)t
ut p(ro)cedes p(ro)cess(us) s(ed) al(iu)d i(n)d(e)
d(icitu)r depe(n)d(et) s(ecundu)m frior nobili(us)
ee viri(us) adeo q(uo)d i(n)frior i(m)mete
s(ed) ex(is)tit eas s(u)bordinas e(ss)e
q(uia) frior tertia depe(n)d(et) maius
mol(is) mou(er)e (et) veloc(ius) (et) al(iquo)d
collocatu(m) q(uo)d adstitu(it) // 5a no
adz(us) sit ps g° q(uo)d p(ri)mi mob(il)e
ipso ee ... mou(er)e (et) mou(er)i i(m)mete
depe(n)d(et) adeo eas asus for(ma)s
s(ed) s(e)p(ar)ata q(uo)d tec depe(n)deat
i(m)mete adeo p(ate)t q(uia) depe(n)d(et)
tec adeo p(er) 2as s(e)p(ar)at(as) p(ro) p(ar)t(e)

... 12 a(n)i (et) 11 p(ri)mi q(ue) p(o)n(it) sp(eci)as
sp(ar)ate ut exp(re)ss(it) i(n) p(ro) a(ni)mo no(n)
abu(n)da(n)s tertia s(ed) s(e)parata q(ue) d(icitu)r e(st)
s(ed) s(e)para(ta) p(ro)dicta i(n) q(uo)d e(st) c(ommen)ti 12mi // s(ed)
q(uo)d in in (con)u(er)s(o) p(ate)t ex p(ri)(n)cip(io) d(icitu)r i(ps)a q(uo)d e(st)
q(ue) d(icitu)r a(n)te mou(er)e tela (et) ex p(ar)te
tec adeo q(uo)d ... s(ed) q(uo)d i(m)mou(er)e
p(ate)t q(uia) mou(er)e d(icitu)r ig(itu)r mou(er)e ... mo
s(ed) ei(us) mou(er)e depe(n)d(et) adeo ita ee
ei(us) mou(er)e // s(ed) q(uo)d abeo depe(n)d(et)
tea(m) a for(ma) s(e)p(ar)ata s(ed) q(ue) d(icitu)r mou(er)e
p(ri)mi mob(il)e (et) mas s(ecundu)m i(n)fl(u)e(n)t(ia)
q(ue) mou(er)e eas p(ro)fluit(ur) ex(tr)a
fr(atr)e q(uo)d s(e)p(ar)at(us) (et) ita p(ate)t d(icitu)r d(icitu)r mo
na(tur)al(is) a(n)i(m)e fidei na(tur)a p(ri)mi motor
nob(ili)s (et) p(er)fectius mou(er)e ei(us) et
ute b(e)n(e) viri q(uo)d p(ri)mi mob(il)e q(ue)
p(ro)cedes (et) (con)g(ru)o (et) mou(er)e tel(um)
in (con)g(ru)o e(st) sic s(ed) q(uo)d male ut (con)g(ru)e(n)t
s(ed) d(icitu)r v(ide)t(ur) q(uo)d ita g° (com)pugnet q(ui)b(us)
p(ro)fessor(um) q(ue) d(icitu)r dubitabat d(e)u(m) ee v(er)a
mo q(ui) fo(rm)a stat i(n) ee v(er)a (et) ee
s(e)p(ar)atu(m) p(ro) mali // d(icitu)r q(uo)d v(er)a
sit in a(n)te p(ri)mi mob(il)e s(ecundu)m i(m)mete
mou(er)e (et) g° ei(us) for(ma) s(e)p(ar)ata d(icitu)r
// 2a g° n(on) a sp(eci)a te(rtia) i(n)frior depe(n)d(et)
a(b)s(tra)ct(um) m(odo) q(ue) ut i(m)mete p(ro)cedens
q(uia) no(n) e adequate una (et) alia ut
po(tes)t(atem) s(e)p(ar)ata i(n) (a)ct(u)ale n(on) sit p(ri)mi
via tec sp(eci)a p(er)fectius q(ue) n(on) exig(it)
ut d(icitu)r i(n) p(ro)fessor(um) // 3a g° q(uo)d ab3
sp(eci)a te(rtia) p(er) p(ri)ma depe(n)d(et) adeo
(et) a(b)s(tra)ct(io) s(ed) s(e)p(ar)ata q(uo)d adsum
ee (et) mou(er)e g(ra)tu(m) admo(n)t p(ro)p(ri)u(m)
p(ate)t g° q(uo)d a(n)te adeo q(uo)d o(mn)ia sit
adeo p(er) 2a(s) p(ro)fessor(um) t(ame)n (con)t(ra) a(b)s(tra)ct(io)
s(ed) s(e)p(ar)ata p(ate)t q(ue) 2a(s) sunt esse
s(ed) mou(er)e cu(m) (con)ti(n)u(us) mou(er)e s(ed)
sunt mou(er)i n(on) e adeo i(m)mete q(ue)
a(b)s(tra)ctio s(ed) s(e)p(ar)ata cu(m) d(eu)s n(on) sit
for(ma) dua(rum) sp(eci)ar(um) ut aliqui

spere quod patet sicut in causa [illegible] motibus
inferioris duarum sperarum cum sit simpliciter
tamen spera inferiorum motu proprio mouetur
et tamen per se motu spere superioris quod autem
dependeat ab eo in esse intelligentia in mouendo
sic quod motu proprio mouetur eo quod in actu
3 dicit // Contra quia inferior spera dependet
ab eo in esse intelligentia tunc quia intelligentia
3 formaliter complectitur eius modo formaliter proprie
informans vero esse cum dans esse sibi ut
notum est // 3o quia non magis videtur quod habere
intelligentia informans ad speram quam informat
sed formaliter quantitatem quod ipsam ad esse
quam compositum sed quantitas ut quantitas
dat esse composito sic quod sine ea nequit
esse vel [illegible] patet quia intelligentia est spera
formaliter specialis receptibus sue spere et est
non est ad quas [illegible] patet quia ignis neque
esse sine calore // 4o quia itaque intelligentia mouens
intelligentia dependet ab eo et eius motore
[illegible] non ut notum est ut intelligentia [illegible]
et sic [illegible] quia ab eo dependet ab eo in esse
intelligentia [illegible] // [illegible] ad eum est
[illegible] quia spera celestis inferiorum dependet
[illegible] sic agere secundum agit illa inferiora a primo
mobili patet quia ab eo dependet spera celi inferiorum
[illegible] quod agere non posset et quod est
[illegible] sic agit modo spera inferior
non potest agere sine primo mobili [illegible] patet
ex quo notum est et [illegible] patet quia spera inferior mouetur
motu diurno a primo mobili ut dicitur
3 [illegible] motu [illegible] sic
agere secundum agit possit circa inferiora in eo
motu mouetur quia si sol non moueretur
motu diurno non illuminaret nos nec
calefaceret nec [illegible] diuersas [illegible]
inferioribus [illegible] // [illegible]
[illegible] quia celestis spera inferiorum dependet
[illegible] agere secundum agit circa inferiora [illegible]
spera [illegible] quia spera celestis superiorum
[illegible] inferiora et in influentia [illegible]
spere inferioris ipso agere secundum agit illa

inferiora vel [illegible] patet quia dans formam [illegible]
[illegible] agere circa inferiora quia non
posset agere circa inferiora nisi [illegible]
[illegible] agit [illegible] agens agere
potentiam virtualem vel actualem [illegible] patet
quia si influentia spere superioris [illegible] spere
inferioris [illegible] ad [illegible] effectus [illegible]
[illegible] dimittit ea [illegible] spera
inferior non dependet a superiori [illegible]
[illegible] agere quia dans formam dat omnia
consequentia ad formam secundum Commentatorem [illegible] phisicorum
et [illegible] quia dans formam dat
omnia consequentia ad formam scilicet quod sequitur
[illegible] ad formam sic dicitur quod spera
inferior sic dependet [illegible] intelligentia [illegible] sic
[illegible] quod [illegible] spera [illegible]
quia intelligentia mouet et agit motu proprio
[illegible] // sed [illegible] spera inferior non
solum agit motu proprio sed [illegible]
a superioribus motu diurno et [illegible]
influentias et [illegible] agit secundum
non [illegible] quod quamprimum
[illegible] dicitur [illegible]
soluendum [illegible] inferiora [illegible]
dici dependere a superioribus in ipso
agere secundum agit circa inferiora patet quia spere
sue dependent in ipso agere [illegible]
[illegible]
quia [illegible] spera [illegible]
[illegible]
[illegible] quod intelligentia inferiores [illegible]
[illegible] in mouendo suas speras dependent
a superioribus intelligentiis // [illegible] quod intelligentia
[illegible] in mouendo suas speras
dependent a superioribus [illegible] in ipso
agere secundum agunt circa inferiora dependent
a superioribus [illegible]
[illegible] superioribus [illegible] agere
non [illegible] intelligentia inferior quod

ad actiones suas quod fit in sup(er)ioribus
dependet ab orbibus celestibus superioribus s(ed)
quia dependet ab actionibus sp(er)ar(um) et
p(er) (con)ns ab actionibus celestium quia celestes
sunt actionum spera(rum) mo q(ui)a q(ui) 3 ca
cae 3 ca cati // 2m coroll(arium) actiones
q(ue) ipsum ...ter ... ...
... ...
p(atet) quia ... actio q(ue) ipsius ... ...
sit dependet ... ab orbibus q(ui) ab ...
//3m coroll(arium) qui ... ponere possu(n)t
celestes ... subordinatas ...
sunt ... actionum ... ...
... ...
quia ... ...
subordinatas ... ...
... ...
quia ... ... nobiles ... ... nobil(io)res
q(uam) celestes ... q(ui) sit corporee ... ...
incorporee // ... ad ... 3 ... ...
... ... dependet ... ...
... ...
dependet ... ...
... quia si ... ... ut ... celestia
... ... quia ... ...
... celestium ... si ... ...
... ... / ut ...
... ... quia ...
... ... 3 ... ut ... ...
... ...
... ... 3
... ... // coroll(arium) ...
dependet ... ...
... ... quia ... ... dependet
... ut ... 3 ... ...
... ... ut ... ...
3 ... ...
nobil(io)res 3 ... ...
... ...
... ... 3 ... ...

// ... 2o si ... 3 ... ... ut
... ... quia ... ...
... ... 3 ad
... ...
... ... t(er)tio ... nobil(io)res et
... ... nobiliora ... 3 ... ...
... ...
... ... quia ... ...
... ... est
... ... celestes ...
... ... motibus ... ... indiget
... causis ... ... ut ...
... ... celestia ... ut
... ...
... ... causis //
... ... dependet ...
... ... celestes
... ...
... ... dependet ... ...
... ...
... dependet ... ... omnis
celestes ... dependet ... ... 3 ... ...
... 3 ... ...
2a3 ... ... // 2o ... omnis
... ... dependet ab
... ... celestibus ... ... / ad
... 3 ... ...
... ...
... dependet ... ...
... ...
p(atet) quia ... ...
... ... p(atet) quia omnes
... ... sunt
... ...
actionibus ... ...
... ...
... ...
... ...
ut ... ... ut ... ...
... ...
... ...
sit ... ...

vtic

virtus naturalis sed dicit // 3a quod omnis alteratio
terre istorum inferiorum fit a celo et in istis et
in aliis alterationibus precedat patet quia
in gradu vel altera quia cum gradus et
alterationes sint in omnibus tunc et tunc sint cer-
tis dictatorum specierum et alteratio predicta
dicta patet quarum alteratio que fit
aliquorum gradorum non est predicta sed
miraculosa tunc non alteratio sufficiens
et miraculosa aut [illegible] 2o patet
quod natura [illegible] prima inferiora consumant
a celo [illegible] quia non est de se ab
quare consumat eciam naturalia in suis
localibus ut dicit experientia secundum
omnis forma specialis naturaliter generata
a suo [illegible] et agente dependet a celo
patet experientia quod ad [illegible] et patet quod
ad agentes priores 3a 2a naturaliter generate
patet eciam hoc // 2um corollarium de proposito
quod istum per naturam generatum dependet
[illegible] et agente a celo patet quia forma
[illegible] corollarium [illegible] proposito cum
forma dat esse proposito // 3um corollarium
[illegible] actiua quod [illegible] 1o inferiorum
naturaliter [illegible] dependet a celo [illegible] et
agente patet quia omnis forma et esse proposito
et [illegible] actiua qualitas ut notum est
predicta // 4um corollarium / natura prima dependet
a celo immediate patet quia omnis alteratio
dependet a celo non natura altera
[illegible] 5um corollarium nunc non sic est
inferiorum immediate dependet a celo
quod notabile patet [illegible] et forma sua
proposito // 6um corollarium et est notabile
quod patet quia maxime tamen alterationes
celi quare tales disponunt materiam eius
et preparant [illegible] // 2a quod
in [illegible] dependet a [illegible] inferiora

a celo patet quia quantum natura quatuor [illegible]
quod [illegible] quatuor [illegible] [illegible]
a celo quod forme speciales quare materia non [illegible]
[illegible] in [illegible] dispositione quatuor
[illegible] istis patet quia forme elementorum
[illegible] dependent quod forme [illegible]
// 4a quod [illegible] quatuor [illegible] inferiorum
3 [illegible] [illegible] plures [illegible]
[illegible] patet quia [illegible] [illegible]
et plures [illegible] [illegible] plures
[illegible] [illegible] [illegible] [illegible]
[illegible] non est [illegible] [illegible]
[illegible] [illegible] [illegible] [illegible]
[illegible] patet quia [illegible] dependet a celo
[illegible] [illegible] ut [illegible] non [illegible]
[illegible] ut notum est // [illegible] quod [illegible]
inferioribus [illegible] est naturalis ordo [illegible]
et causati [illegible] inferiorum [illegible] dependent
[illegible] patet quia [illegible] dependet a forma
[illegible] et celo et [illegible] [illegible]
et [illegible] fit [illegible] natura forme speciales
[illegible] dependet a qualitatibus [illegible]
[illegible] [illegible] [illegible] quatuor [illegible] [illegible]
[illegible] [illegible] et agente ut [illegible]
[illegible] [illegible] quod natura [illegible] [illegible]
forme speciales dependent a qualitatibus [illegible]
patet [illegible] non [illegible] non [illegible]
2o [illegible] quod quatuor [illegible] [illegible]
[illegible] dependet [illegible] et agente [illegible]
[illegible] patet quia forme [illegible]
quatuor [illegible] [illegible] [illegible]
[illegible] patet [illegible] [illegible] [illegible]
3o [illegible] non [illegible] forme [illegible]
quatuor [illegible] quod quatuor [illegible]
forme patet quia forme [illegible] et [illegible]
forme [illegible] quibus tunc sic [illegible]
[illegible] specierum et forme [illegible]
quatuor et [illegible] non [illegible] [illegible]
[illegible] [illegible] [illegible] [illegible]
[illegible] forme sit tamen [illegible] [illegible]
[illegible] quatuor quare celum [illegible]
[illegible] quatuor [illegible] forme [illegible]

// 8ua go gsiti pdcm ma dpe e
cipp3 excessu mirabilissimus sr a'a
q2 oia corpora citra ea de pe ut
eo iucte abca ire t age st
abca depedz pm corpeo sz pm
mole t vlam passiu abca dpez
te d2 coela stia dz 3 sr orbus
t sustetat oia q2 pm moues
corpu t vltam passiu iucta
depedet celo ut q° ad effcs spales
pz maxie excessus eius sr a'a
q2 pm mole mouz motu diurno
velotissime t e maxie mole cete
t e cete vtutes t motus q pm
mole et motu seai mouz omes
spas celos isriores q° dco // Ad-
uces ad paz pz q' dcm p rac
gez ne ptes 2i celi/co° d2 ad
4fez q2 celis t sps n qut
or'ne mitem celi / Ad raz cu
d2 q no e dpedia ver 2m orne
pfec t° ar° ro q2 ma pma
no depedz a celo // Ad zam d2 q
ar° pdcs t pbat vm // Ad 4am
d2 q 3 pdas ipo celo // Ad 5am
d2 q ar° pbat vez // Ad 6am d2
q ar° pbat pdcs ro celos //
Ad rones pm dcu ad paz d2 q ecdo
coro t nedo care ß iro dpe ut
celo sd daz 3 ro celo // Ad 2am
d2 q mdy isior q'm ad vtutez
actiaz dpedz a celo ß no q° ad
tom ro q2 ma eius n dpedz
a celo // Auctores phi sut pcordes
3° gez ne ptes 2i celi // Ad 3am
d2 q oia dpec 3 ptes isriores
orne dca ro celo t n sic ut
cplz mg pfcm ado dpe ac
medley mixtis mgis pftis q
de q'cus dca sufficiat p p'nti
secar reddidi cior vt vt vt

Vero 2m or'ne spaz celestiu
istiu st ordo cas t cel icelica
moucon cas isriore ce r arpo
q y pfectisse ceu dz ce pfacior
celica moues ea sz al'as spe
isriores istiu st pfcores q sriores
t'cs q3 t a° pp pz p3 cum
actus actiom st vt passi despoim
realz e q pfcon spe pfcior
sit ~~celica~~ sior q3 celica p3a pte
az q2 spa 8ua 3 pfcor q' gna
ut lunia t e isrior isriori
q a t bar patet aur pz q2 ut
q' n' spa 3 pfcior q plures
t maiores ornat 3 decorati
cu excitate indicatu scdam mo
spa 8ua st maxie ornata
q2 innumerabiles stelle q no app' ut
diurna ut lunina spa e icis
n poni stelle // Cosna2 auctore
pdc ita q ol3 spa 3 pe a° pri istar
cad 3° 2i celi y° 3 pfacior
spa u st plucima a° pi q2 d
mgis distat sua pte q 3 spera
// 2a° pud eriatos st polit a° pi
ericle 3 pfcor q' spa igna
e collocatur t ty 3 isrior isriu
d3 aur pz exco q2 ipe habz
aspet ecla spa n q3 a° pri t a
ois spa 3 pe a° pri locaz ut
p'us allegat 3 cpicteas cru
uostior q' spe cui isugite q2
mgis attigite p'cz pe q spaz
t imetiq q2 locaz a° pi bor
pz q2 cpicteis n pe ce mgis
altus q' d° spa cui 3 isryq
// 30° spa iouis 3 pfcor spa saturni

et e inferior 2a sui dicit quod ex
eo pz quia spera iouis vertitur
circa saturnum uel in fortuna
ascolonios et si ita sit tunc spera
iouis 3 magis beniuola spera saturni
tunc ue q mag. pfecta. Sed pz de se
et ipso secundum placitarum // Similiter
arguitur de spera veneris et martis
z u spera veneris inferior 2a sui
et e fortuna bona et spera martis
superior et infortuna bona // Secundo spera sol
z pfacior speris aliarum placitarum
et e inferior 1a ex quod patet
quia sol concedit omnibus aliis placitas
[illegible] et aliis perfectior cum
ad corpore sit [illegible] ex perfectior
et 2o celi ut omnes alie supra planete
lucem habent a sole et non [illegible]
[illegible] tabelle [illegible]
et perfectius [illegible] pfacior [illegible] pz de se
quia spera iouis et saturni sit [illegible]
// Contra quia sol 3 alias actiuus
[illegible] placite [illegible] quod quia actiuus
actiuis aut [illegible] et perfectius
perfectius et ab pz quia fortius agit
sol quam aliis quia non [illegible] agere
de sol // Contra quia spera sol 3 magis
[illegible] et corpus [illegible] influentia
quia [illegible] accessu et recessu solis
[illegible] fuit [illegible] et
[illegible] et [illegible] et [illegible]
[illegible] et 2o celi et [illegible]
et perfectius magis attingit [illegible]
[illegible] quam [illegible] et [illegible] perfectior
[illegible] sol [illegible]
placitarum medium [illegible]
[illegible] et perfectius [illegible]
3 [illegible] et [illegible] pz quia [illegible]
[illegible] et [illegible]
[illegible] // [illegible] [illegible] [illegible]
ee in [illegible] [illegible]

[illegible] quod quia influit 3 per influentiam
et ab pz [illegible] // Sol [illegible]
[illegible] 3 [illegible] quod
[illegible] 2o celi [illegible] quod [illegible] 3 quod
[illegible] ut attingere sunt
[illegible] quod quia [illegible] ab 3 [illegible]
et e [illegible] ab ipso [illegible] placitas
// [illegible] placite [illegible]
[illegible] quod [illegible] sunt
[illegible] quod quia [illegible] 3 [illegible]
[illegible] actiua ab [illegible]
quia [illegible] sua [illegible]
quod sol [illegible] solis [illegible] ut sol
[illegible] sunt [illegible] et [illegible]
[illegible] et [illegible] et [illegible]
[illegible] ioue // [illegible]
[illegible] [illegible] sua [illegible]
[illegible] 12o et [illegible] [illegible]
3 [illegible] quod [illegible]
[illegible] et [illegible] prima
et 2a [illegible] placitarum [illegible]
[illegible] [illegible]
[illegible] et 2o [illegible] et [illegible]
et [illegible] // [illegible] 3 [illegible]
quod [illegible] [illegible]
2o [illegible] [illegible]
[illegible] [illegible] 3 [illegible]
quod [illegible] 12o allegatis
[illegible] ptholomeum [illegible]
[illegible] ymaginatur [illegible] quod 3 [illegible]
placite [illegible] dat [illegible]
[illegible] et [illegible] 3 [illegible]
[illegible] et [illegible] 3 [illegible]
[illegible] // Et id [illegible]
[illegible] quod saturnus
dat [illegible] et [illegible] saturni
ut melancolia [illegible] diu viuat
Jupiter uero dat [illegible]
mars dat [illegible]
[illegible] mars [illegible]

cuilibz n̄ vel natali gente mars
dat vsu aerē gn̄ac̄ vini pl̄us
ꝛ alit̄ multū dudū ꝑfect̄ sine
cl̄ quiom // Sol dat nutrim̄ seg
ut gn̄ac̄ ꝛ corꝑores elim̄ n̄
materie appuit ipsale ferus vero
ꝫ purū mūdos gn̄atis inclinans ad
salutē ꝑsonē ꝛ ꝑ nati subvenē
quē sit libidiosi ꝑfamulari dat
vtuez mūdos ꝑtic ꝛ cōmūdū cōn̄
ꝑē sua cau ꝫ mestiginis aerē
quedo vtutes corꝑ adiū inferiora
applicado actiua passiis dispōdo ma
adpati mūdos ꝛ ꝗo q̄ ſdm est
ex ſpeis eius ſumōdū scdm gn̄a gn̄a
ꝛ actua / seculata ꝛ ſupma ꝟ ſimū
q̄ ꝫ ca ordis n̄l ipsoribus ꝛ cogt
adgrattu vs toca ordiat et
disponit ut vlo ag᷑es ita ipsoad
celūna ꝑbcat d ꝛ pt dici q̄ gn̄a
ſpa quo ipsoadiu ipsaut vntu
gn̄atiūz vi alaco vig dado loco
vtuez gn̄ado locat ꝛ q̄ locatu
cetia cadi ipsn qn ē exp̄ cū m̄
n̄ ſpa gn̄a motu ꝑpa motū actis
ꝛ recessus ſꝫ ſequa ſpa pt dici ꝑau
intra ꝛ inualia gn̄a apud ꝛ effigies
ꝛ fuites ul fumites gn̄atiu q̄ dat
ee ꝑpetuū ſpi // 2o nō ꝗ q̄ gn̄ao
ſpa pt ee ul ꝑes magines ul
ꝑes cen lez ꝑſtoz ꝛ ia ultu ꝑfenut
q̄ n̄ opꝫ q̄ maig sit com ꝑfag
ꝑlius ꝑiſſ ꝫ ꝑa go ſm molo oīs
eciās ſpas excedit ꝛ magn̄e ꝛ ꝑſtoc
ꝑꝫ q̄ ē mole pi motay q̄ elius
ꝛ go voabit ꝫ ee ꝑfag mole
ꝛ ſpas ceters ꝛ ꝛ maig vig
cu sit ꝑſtoroum celliar // 2o ꝑꝫ
q̄o excessū na ꝑꝫ mole instaut
cum q̄ oīs ſpas celsiores sicut motu
motu diurno ꝛ velo 1o motu motu

cas q̄ ꝑē celli cars cas moneat
q̄ q̄lꝫ motu ꝑpledo ꝛ estatud
ecci ꝛ tra indic ſꝫ motor ꝑius
no tm̄ q̄ sol motū ꝛ cta tiam
ꝑpledo ꝛ ululaz iamo ꝛ ꝑſa // 2a q̄o
ſꝑ ſpa ꝛ ſiroꝝ celli ꝑſtac ꝑſtan
ꝫ ipsadū ꝛ celli ꝑſtac ꝛ magn̄e
ꝑꝫ qa ia ſio eꝑſtoc celli ad aq̄o
aliꝗ ipsius agit̄ depedꝫ taq̄ ad
ꝑuli dꝫ dici ꝑſtag ca ſꝫ q̄lꝫ ſpa
ipsoꝝ ipsius ag̃ ſd ag̃ depedꝫ
aglꝫ ſiroꝝ ꝟ ꝛ q̄lꝫ ꝛ aor ꝑatꝫ
q̄ voabit ꝑri q̄ ea ſꝑgr ta
sit mūdū ꝑfca q̄ ſr dicitata
ut notū ꝫ bar ꝑꝫ excedas igne
culi 2i iq de ꝑaeu cul...
q̄ q̄lꝫ ſpa ipsoꝝ itadt ꝛ ſlucaꝫ
ſiroꝝ sit gn̄s ꝛ ꝑmittt ſr ci
dignius opꝫ n̄ ſiroic ſpꝫ agē
ꝑſtunou ꝛ q̄lꝫ ipsoic ſi dꝫ agē
tra ipsoad // 2o ſd vo excedē
cia ꝑſtoc q̄ mg̃ accedit adꝑ
ſtiſſiū ma q̄lꝫ ſpa ſiror mg̃
accedit adꝑſtiſſiū q̄ ipsoꝛ celia
aor vi ee no vocat᷑ loq volati
ꝛ ꝑor no ꝫ dꝑ // 3o ꝑſwadē q̄o
ſiꝗ na ita ꝫ deorno ipsoad q̄ ſꝑ
ſiroꝝ elomdoꝛ ꝫ ꝑſtor ipsoad i
ita ꝫ torne ſiroꝝ q̄lꝫ ꝛ as pag
na aq̄ ꝫ ꝑſtor tra cu tra ſit
ſex eletoꝛ ꝛ aer aq̄ ꝛ // 4o na
ſꝑ gn̄ens ꝫ digni locatus q̄ locus
q̄ ſi ꝑmo actq ꝛ locatu ꝑmo
pat̄ mgꝫ ꝑmagoꝝ ꝑlq lꝫ ꝑſioꝛ
mo ſiror ſpa locat ipsoꝛum
ut not ꝫ iꝛ // 4o digꝫ et
nobiliꝫ dicto mo ſiroꝝ ꝑdꝫ
ipsoic ipsius actalꝫ gn̄ado
ꝛ ſi ſpa ipsoꝛ ut sol illuiat
ſiroicꝫ tm̄ qo no ē adꝫ medioꝝ
tu icelo n̄ sit gn̄ado q̄ aut
ſiroꝝ ſpa exardat ipsoiem

imaginatione patet quia superior claudit
inferiorem et ratio 3a quia tamen
superficies sed ipsorum et quod sic oppositio
aer cum inferioribus quia et aer patet per philosophum
meteororum et ratio naturalis 3 de celo // 3a
quod necessarium est continuum quia tangentibus
superficiebus sphera solis excedit alias speras
patet per iudicium (?) cuius (?) ... quia sol
eius maior quam ... placere (?) ... quod sequitur
... aspice (?) ... excedit sol alios
planetas motu suo quibus fecit
circa inferiorem et si dicatur quod sit quia
ubi sit unus planetarum cum aliis excedit
ad illuc // Dicitur quod non est quod igneus
quod quia superior celo et cum eius
... potentia et forciori 3
... spiritus specialis 3 nobiliori
talis et cum talis multa vehementi
agit quam secundum quod ... alio superius
// Contra adhuc ... post quod ... 2m
non dicitur ... sic quod deinde ... cum
ut sit sphera ... quod ordo situs orbium
sit cum planetarum ... quia quod est
... sinister ... tamen terre sequitur planetarum
sua ... alius ut dicit sed
quod dicitur intelligi ... 2m ...
... quod sphera inferiorem ...
se ad superiorem quod ita sphera inferiorum
... se ... eccentricitatem superiorem
... // 2o non ... composite possunt
... ut ipsarum ... ut ...
et ita multum ... na ...
... in inferiore non est ... contra ...
si est ... se 2m eccentricitatem
... excessu sit excessum sed
... ut dicam 3 ... in quibus
... quod ... sphera ipsarum celi
... excedit ... ab ...
... omnes ... sit ...
... deinde ...
quia excessu sit excessu // ...

vel sic 2m quod ita quod ... sit
... ... et ...
... ipsarum ... ipsarum
celi ... sed ... sed ... excedit
quod movet ... 2m situ ipsarum
... quod adhuc sequitur ...
istum ... sic sequitur ... ille
motus ... ipsarum ...
... // 3a sphera ... quod adhuc sequitur
... ipsum ... ita
motores ... ipsarum moventur
... quod ... et ... ipsarum quam ...
moventur ... et ... ipsarum ...
moventur // ... et ... quod ...
sequitur ... ipsarum ... sed sequitur
... quod movet 2m situ ...
... 2m planetarum ... 2m situ
superiorem ... 2m situ moveret ...
... celi ... moveret
... patet ... patet quia movet
superior ... male quam in ...
... 3 ipse ... // patet 2o ... quia
... moveret ... superiorem
... inferior ... ipsorum
sed agit ... inferiorem ...
3 ... aliis // 2a quod
non sequitur se ... sed se sequitur
... 2m situ ... 2m ...
patet quia 2m ... aliis sunt
... ut dicam 3 ... non est
et ... non ...
quia non sequitur ... ipsarum quia
... ... excedit aliam
... 2m ... 2o non
... sit ...
// 3a quod ... non sequitur ...
... ipsorum ... movet
sed ... sequitur 2m situ ...
patet quod ... ille
... ut ... et quod ...
... non ... ...

mouz motum mote ce i 3a co virtut
pz q itelli ut qz aie virtute
uel aie cu sit corlis // q q itellie
bn qut cand ppotoz ipassemoud
q qut spc tq̄uite z qo qut
ad qrate vo aib aie pdz
q aie effectu fact pt uel maq
mole mouz pl velocy moud pt
sim mole ut ul mole su mouz
pz qo q sit intellia mouens
sroie dueiy z cels poc i ef qz
tatu pz q sirai spa z aon q
irlan pdca ipo aile mo q maq
male mouz ut ul male velo
ciuf d vtut q aie facit
effectu q dco aile vtute dca sit
d ey itellie mouet tu q put
si tu q tu volut c vi q vltra
q sit sa // Bn q pls vputac
q itellie n sut tale libitac oppos
si vputat q n possit tandiq
ut velocy moue q mo mouet
// Adraco adpaz n ac adoz n
q spa Bua sit pstor qua ul
ioma q q spa Bua indiget
mlt ipime ad suas opaes
z qo mltas stellas mo spa gna
t dcia isuas put opatace
su ctilq ipmt sq stell tio
cu pstq sic q paucoriq idigz
ipuie opacoiq cu spa Bua z
alys sroibz mq pfca // Adq ffoz
d q co de spa Bua t alys sroibz
si de sroibz no q vputauit forte
q no cet sror spa uel Bua
// Adraz n aor ado gc q epicle
ecludt ast z a secedu ipo
qo adso co cu ulto aor sit
epiclo t epiceclo z aly ecctri
ty ecctroy z pstor de ne

sit pstor suo eccetco t vi q t
tu eccetroy z ulto aor sole / Bn
q si solz aly ecctri cut n e
pstor ecctro si au seclud ab
eccetco ec po si d ici pstor q
ec ecctroy z so q celo ymaq
// Adraz n aor ado d q na
spa cel iciat imalu de pse
si aio cborim t exque ulla
spa cel desui na z isortua
ul ictiaris i isortunio ec isortuni
gcat ioz mali / zo d q sept
zu aspctu satni indica malu
debe eueire ciel ipodibq ul
boa mgna indicata ex aspctu
iouis tarde debe eueire q
valde lente mo t mars
d isortua boy q dat ictias
desedi obus t expa desesioe
alin acti tadit mors vel pir fioz
salio z de alys / scuq n. dat
facit vos anales zo ad salute
spci t ey acti alin ctie natos
souenc z natq su anales t medicary
// Adraz n aor na spc sroies
sreif salis dat ce z sol so murc
mo pstq z ce q mutac adoz
paz d q solz bn aon aste
spaz sroiz si no aorz spaz
cel q ic sit mltu aoies ad
zaz poz d q ticad z q pstio
acalio t yo q n cu t sole
alys sroibz ce p store // Ad
q poz d q sol qra admuidces
z actuussiq si q aidec zq smad
alys sroies sit mys acti mo
ce z q smac sit p stora mutaci-
onibus // Adaz qpoz d p id
q quo admuidces pd sit qriapies

et corpora sol et luna activa alicuius
secundum aliam et aliam terminationem // Ad primum dicitur
quod sicut dignissimum et primum mobile ut
sol et ceteri planete ut declarando
et ideo sphere superiores magis propinque
nobis et sub situ et situatione sunt celi
nobis ordo // Ad secundam dicitur quod motus solis
instaurat motum aliorum et ideo dicitur quod
sortitur alius in celo motum sed in celo perfecti
na operatio // Ad aliam dicitur ab et non
quia aliorum dicitur quod id est perfectum quod
paucioribus actionibus indiget si attingit
cuius finem perfectionis modo sol non attingit
cum quibus perfectionem cum superioribus speris
quia superiores dant esse et sol non
secundum modum // Ad aliam non ab
aliorum dicitur quod luna actionibus convenit
quia superiores quia magis spaciam quia
describit quam secundum spacium quantitatum
modo superiores describunt spacium
quantitatum et omnes spacios in magis
quod potest mutari quia et aliorum dicitur quod in
et unum quod unum et aliorum motum quod sit
aliorum potentia similiter naturalia equaliter velocitatem
motuum quare non est causa potest quod
quod potest non magna aliorum quod et equaliter
nunc aliorum equaliter et alius potentia in celo
magis ut moveat sicut luna potest dici
alius potentia commovere non in similiter in perfectione
na intelligentia sphere lune sed moveat
velocius sua spacium quantum intelligentia sphere
indiget cum intelligentia sphere indiget
multa perfectione quam lune quia intelligentia lune
unum plurium aspectuum exponentem spera
lune quod non posset ea movere nec
aliud spacium sicut dictum per quartum
per rationes quare ad quartum etc.

Utrum deus intelligat se et omnia alia
a se // Et arguitur primo quod non intelligat
se quia ut superius dictum est ipsum sibi
se quia ut superius convertat ipsum sibi
est ibidem ab eo ut non est ab eo
secundum nunc ipsorum potest dici in ipso aliorum
perfecte et non quia non potest dici quod sit
idem ab eo quia et ideo est pluralitas
quia intellectum et intelligens quod non potest
realiter potest dici quod intellectum non sit
idem ab eo quia sicut dictum quod quod idem
est sui ipsius intellectus et perfectio intellectus
quamvis tamen sit sui in ea parte primus secundum
se intelligit quod non videtur et patet quod
non dicitur non distinctum // Secundo potest quod quando est quod si
potest et secundum ipsius intellectum sui tamen
sicut quod intellectus sui intelligitur actus intellectus
sunt quod aliquando dicitur quia philosophus tertio de anima
et patet quia quia actus illi sunt et sunt unitat
// Tertio arguitur philosophus in metaphysica et similiter
motus secundum substantiam operationes sua intelligit
ita videtur esse ab eo sed omnia
intelligit et non potest intelligere et nunc
Item non est propter aliud et corpus
videtur et ideo quia multas
et intellectus perfectio non quia non perdicit se
// Quarto dicitur quod in ea est plurales
non videtur et patet quia ipse quia in eo
non comprehendit et comprehendit quod sunt
// Secundo si deus se intelligit ut intellectus
composita et non quia ita ideo est
composito quod philosophus ita est intellectum secundum
et non quia et non intelligit se esse
ens ut patet tam ut esse non causa
intellectus sit composite // Tertio si intellectus
deus intelligit se ut intelligit ideo
secundum quod et intellectus et non quia
esse eiusdem ipse etc. duplicatione et
ipsa compositio idem dicitur cum ipsum
ista compositio est intelligibilis
in se et dividitur deus sit intelligibilis
autem non et non quia quod est deus et quis
est non ut quare est deus et quis
quod est tamen sit intellectus et sic ut intelligit
ferrum aliquid ideo et aliquid non et non
quia non videtur in qualiter una se intelligit
et non esse intellectum autem quod deus non intelligit
alia a se autem ipse philosophus causa perfectionem
quamquam deo dicitur et quod non videtur
quod vilius quam plus valet quod aliquod deus
non intelligit et si aliquid non intelligit
tunc non sit aliorum causa divina quod dicitur
Contra arguitur philosophus in metaphysica quod est
perfectus non est deus actus secundum perfectionis
et vilissimas res intelligere etc.

aor nis e cu des sit eis pfissim tior
pz qr malu z mitu quau versat
eta viles rcs t mpfitas cogitac
sz eta carnalia z diales yo vicia
polluunt aiaz pfissim quo cecyus qto
mgis cogites mat ifiant aiam
// 2o si ds itellit alia asc ut dce
al tede mz pfiti droc n dte qr
teolicl tes tc tot itellecta q
sc rcs q n vl passe impfu nio
cte / ut tedce qr tota ggio z ipfta
tcs ds n e attribuenda // 3o ratio
quoy t pd auctc ouj tio rcs dus
expsse q ds vilia no itelligit
t pbat ide pht puletg sat / nobis
intelligis depcis quam alio ieta
ut qc ipgcw dcaci ipius no
nobis dci nos dspcdz anob ut nt
e qr aius rcs despctos fuam
pfcoz sunt aubs // q si n itelligit
vilia tq itellit bona ut talit na
ea z ro stoy quo mtq lunos aubs
put ces abos itelligi vilia Je
no e raor ro dcuius q dcaos t
quo si aiqs oia itellit // 4oc si ds
itellit poss ul quo omo itellit
poss qn e ul qn no e ul ad
t ad nio my ratz z dcy vt
raor z dio pfius tior dcelar sit
qr n ad t rel tu tc oct imiibus
mttq dnij / ut tco qr tc itq
dnij n pcy scrcs poss ee qn
e q scicy cu ce qn no e q e
ipius mz t pr qua qr ea itelloc
poss itellig cu qn e t qn no
e t quo n pcy scrcs cu ce qn e
q qn no e q z pportio ecopra
q 2o si oct poss ea itellio
qn itelliz poss qn e z qn n e
sz qt id aor quo acit poss
opaliter bni t adm quo dt poss
patra peracm tc aor dci bu

petia oct odiu euy cu petit
q n vl dcij t pr qa qr sd n
mtdr tcs itellas ita ut aoy
// 4o si ds itelligit rcs cps sc ut
smt ul vlies no vlis cu e
yyto sit ipfta qr no smt dtia
Sds t ei ds n e attribuenda / nec
smt qr ista sc smia nio ista
tqy ou istu z igit pu pgloy
// Ecopra na si ds ggoset smt
sor t pluz ul ea itelloe t tc
sor t pls erit id qr id oct
gtq coz smz ul aa t aa to
oct pluras idea // Ecopra zo qr
ygio qis oct smz id n oct
qtq smz ymtq sore t pleois t
cu qo ic z qis qr qis sorti t
pleoi // Ecopra zo ut yyio v lio
sit do ul no si qt ci t ad sit
ipfta ut dom e aq ipfcij
oct ido si n qt ci tc latet cu
rcs yqioc vlt t pgnis tc ggic
smi latet cu cu no sit vado
dudul // 6o si ds itelliz rcs adis
ul ruitic ul absttic nllij
ioy v ei aor z pfius dio tiorz
qr no absttic cu ei yyio sit
ipfta ut ruitic qr n ggsat
id pncia tc no ggsat petita
t futura ruitic cu no sunt
pncia t yo tc no nascut pna
qr qn futura pua erit ul nasz
t ee mutar ul no nasz t se
pparij // ad ul da ea itelloe
itelliz poss ul aa t aa sm zy
qr ~~aa~~ tc oct pluras mulo
ut pmu qr tc eo amoc sc
t poss qr sio e poior io il
mtellcoe q amoc tc ista aor
rraz poss t q iste aarcg
cu z ty sd sc ym qr eo
// quo ille q dilt dcu itellige
ea asc dilt cu aaic bona

et odiet mala sed hoc non est possibile. Consequentia
autem patet quia si virtutes actu esse et
sit iustissimus diligit bona multa
et odit mala. Minor patet quia si deus aliquid
odiret id non posset manere quia in
virtute sua conservat et non esset deus non
natabilis vel conservat et non vivit
et non odit sed amat. Ad confirmationem
vel ad tertium dico tertio odium
mali vel illud non illud quia et actio
est odium et contraria desiderio et voluntati
nec simpliciter quia et pluribus est ideo
Octava conclusio debet poni quod dominus
quod deus intelligit perfectissime. Ex quo sequitur sic
deus intelligit se perfectissime contra secundum omnes modos
intellectus secundum quod causa non perfectissime
se intelligit et perfecte non intelligit omnia causata
cum causa naturalis operatur causatum et
virtute dei adtcausatum sicut patet in videri
quo deus intelligit se secundo videbitur quomodo
intelligit alia a se. Et tertio ad primum adiud
quod ac primo perfectionale simpliciter intellectus
operatio perfectorum supremus gradus est attribui
deo patet quia cum nulla alteri potest attribui
ac deperiri non potest autem perfectio gra-
dus deperiri quod sunt ipsi et confirmatio id est
patet per philosophum xii° metaphysice [illegible]
propter eos attribuit supremo gradu
[illegible] perfectionis potest appropriari deus
intelligit patet quia intelligere est primum perfectionale
certe simpliciter nam operatio perfectorum
patet et philosophus vita naturalis si deus non
intelligeret [illegible] sicut vel [illegible] et quia
et vita ita potest etiam [illegible] quia nec
[illegible] sat se et [illegible]. Et tertio intellectus
dei est perfectissima patet per philosophum et patet ex
causa perfectionis quia intellectus est perfectissima intellectus
quod est divinissime sapientissime et honorabilissimi
et cum supremus gradus quod deo perfecti
sed intellectus dei est [illegible] et [illegible]
non esse bonum patet primo [illegible] et quod sit cum
supremus gradus non est quia si deus supremus
gradus non [illegible] ut causa [illegible]. Tertia conclusio
deus intelligit se patet quia actus intellectus sua
non est perfectissima patet quia intellectus qui

est dictus est perfectio quod actu intellectus
dicitur et cum deus sit divinissimus perfectissimus
et nobilissimus. Item quod intelligit se patet quia
intellectus honorabilissimus et divinissimus patet
illa intelligere ipse est divinissimum et honorabilissimum
[illegible]. Quarta conclusio intellectus dei est deus
quia actus est deus ut actum sicut traditum est
in secundo cum sit simpliciter compositio
enim sicut sunt [illegible] vel [illegible]
patet quia intellectus dei sit deus [illegible]. Quinta
conclusio deus intelligit se quantum intellectualis
patet quia tanta est intellectus eius quanta est
ipse et sic tantum intelligit quantum
est intelligibilis quantum [illegible] et [illegible]
quia intellectus dei est [illegible]. Sexta conclusio
deus intelligit comprehensive se patet quia [illegible]
[illegible] ipse intelligit modo comprehensive
est intelligere [illegible] secundum omnem modum quo est
intelligibilis et [illegible] eius infinite [illegible]. Septima
conclusio deus non intelligit se intellectione superaddita
sibi patet quia sua intellectio est ipse. Octava
conclusio deus non intelligit per speciem sui
[illegible] ab eo patet quia [illegible] dei est
tota a deo. Item si esset [illegible] dei
[illegible] tunc ideo pluries [illegible]
[illegible] quod non est deus. Item [illegible]
[illegible] perficit deum quod [illegible] nova
[illegible] producitur quod [illegible]
deus est perfectissimus et id [illegible] esset
[illegible] et cum intellectus dei est deus
[illegible] et esset [illegible] dei quod est omnino simplex.
Nona conclusio deus intelligit [illegible]
perfectione sua [illegible] [illegible]
alterius intellectus vel representatio sive
[illegible]. Decima conclusio deus est [illegible]
[illegible] [illegible] intellectus intellectus
[illegible] et intelligere [illegible] per
[illegible] de intellectu [illegible]
[illegible] intelligit se patet [illegible] quia
[illegible] intelligit [illegible] et [illegible]. Undecima
conclusio intellectus divina est [illegible]
patet quia deus est [illegible] et deus est intellectus
[illegible]. Duodecima conclusio [illegible]
divina est [illegible] intellectum [illegible] et divina

pz na itlas dei z por obiue et
ca ds pprie te goz / urri au est
pqtuor deg t aubg cata tu optz
nos aditlus fatasta speculan
zo dicta q fatasta aspibz sunt
pducta // iiza go de n itelligo
opie pz qz v z opio d plua te
upe z simpliciug t go et sua itlas
tu sua itellas sit de ut dc go
pa t qua q dips // Ostui adiu
z nau q dis kathog n facit
difficltez na kathog gad eius
itellige oia ea asc b mt pilos
naliu sunt diusg mog dedi dupnit
n qd q de nt itellt asc depis
opios ud fuisse qmoi ut verba
sua sonat scm ito textu digiz z
q no vide q vide t ip plurimi
pqi fuere secuti t cc kathoi
dicetes q illuc nali de nt itellt
exp sc t mouetr vacuy au
atu ductt // Dy pqi videbatur
otra opio eius dicetes q i illuc
nali de itellt res exp se t ia
vi ee pcaoy state q poss ycludi
deu ee illuc nali ut de clar
pcecea // Otrg pss pcede ius dum
nate z pce q de itellt aq dco
asc ita go vi demtr pqi t pz
inatr iomo cetsgr tao 8uo vbi
de ziy itu opante t hut auie
optie dispositas t deo acutissimus
ee vi / v vi uelle q de aat mo
si aat re exp et ogstit veny / t
pqua ogstitt ee es st ieo tao
pqs de si cua z deo eory ut dz
tdi t deratu z tyamba est
deco q meor z / v vi iuue q
de ecat aura degory top gaudz
deo q moor z t sig pqs de s...
go auctas ut fuit dui q ita
gdio tolle ai psmyi iut dz

edi t actiat z st adiaz goz z
auctas quoy tio iw na oglata
z iopatury sius qius n ogsicaz
qz imcoatta z abagu ifalli
mo eid na dcys abagu ifalli
ul id agus ogstit naz t go
ppoie al no ogpsat ea ttt se
q addiged ca de idigrt ab
digete ogste naty q vid oc ab
sed t mlte auctos st imodiy
adid ppoiy qs pqs vi loauy
ee illuc nali dtn. ivno loco
dimi i. de auxilia ody iuspu
patibz yt iomo cetsys deary
aucs gonacd deu tys zo ar
q q mouz actie puttd t volucz
itellt aq exd se de z qq di d e
aor pz qz go intellit uiol q fat
t mole q mouz no n. eymagile
q aq moueat aq t nc velio
ut itelligat ip si mouz punttu
t volucz tur pz exivna q be pdat
texexptu pqi ita na ay mor
modi deo actau n pt id putto
t volucz sz qz itellt mole t
volt uiotu eu mouz ip mole
// zo q q pfisse ogpsct tany
pfite aq t co go z pfius ad
id pducd id ogsicat ee ella
effecty sz pa ca pfassio ogsict
tany pfite pe intellc depetie
o itellt pcaz itellaz depete
v aq ad asc eu pa ca n sit
depens aor ios pz qz n pt ogsci
effca ca id effcs sid ca tu ogsca
st ar z da ou q id catu no
ogsicat aa pc ow ati sa q
na pfisse itellt ip qz pfisy
poss ipaz itellige si itellig
cany put pe iny effectu

210 viii

// Ad p[ri]ma[m] q[ui]a effect[us] s[un]t ex nat
q[ue] d[e]n[ot]at sua ca[usa] [et] mag[is] q[uam] se
i[n] p[er]fecta [con]seq[ue]ncia [pro]p[ter] d[e]notab[i]l[i]a
effectu[m] cu[m] mag[is] r[e]l[ati]ue effect[us] illu[m]
ita q[uod] cog[nitio] cu[m] totu[m] ee effect[us] d[e]nota[re]
i[n]clud[er]e ecc effect[us] t[ame]n cog[nitio] al[iquo]
p[ost] d[e]ffect[us] i[n]dic[ium] coloc[um] roe q[uo]d
coloct[um] scia[m] [et] ip[s]e t[ame]n s[un]t i[n]fal[i]b[i]les
bor[um] p[ro]p[ter] q[uia] ip[s]e d[e]b[et] p[er]f[ect]e [con]g[ru]o
sc[i]ri [et] ip[s]e [et] tot[us] ca totalis
effect[us] p[er] i[n]tell[ec]t[um] depe[n]d[et] cu[m] ipa
ca[usa] ta[m] n[on] e[st] q[uam] deu[m] [et] [con]g[ru]it
se ta[m] [con]u[er]ti[tur] ca // Ad a[liu]d uel
d[e]b[et] i[n]tell[ec]t[us] [pro]p[ter] sua[m] c[er]ta[m]
i[n]tell[igi]t ca[usa] p[ro]ss[e] ia[m] effect[um] u[e]l
no[n] si p[ri]u[s] sc[ilice]t q[uod] d[eu]s i[n]tell[igi]t effect[um]
nat[ur]ale [et] cu[m] ip[s]e no[n] s[i]t effect[us]
sc[ilice]t q[uod] i[n]tell[igi]t [con]t[ra] abeo si d[icitu]r
sc[ilice]t q[uod] d[eu]s n[on] p[er]f[ect]e sua[m] c[er]ta[m]
n[on] i[n]tellig[it] q[ui]a n[on] i[n]tell[igi]t se
t[ame]n [con]p[re]he[n]sib[i]l[i]b[us] cu[m] nos ali[quam]
i[n]tellig[enti]am ee ta[m] o[mn]i[um] c[er]t[itu]d[in]e[m] ca[usa]
[et] ip[s]e q[uo]d n[on] i[n]tell[igi]t yo p[ri]us q[uo]d
i[n]tell[igi]t cu[m] d[icitu]r abq[ue] q[uo]d e[ss]e
d[e]pe[n]d[et] col[us] [et] to[tus] t[ame]n p[ost] coli
[et] i[n]tellige[re] rco na[tur]a[m] v[e]r[um] [con]t[r]a
[pro]p[ter] g[ra]tia[m] sc[ilice]t q[uod] [con]t[ra] deu[m] cu[m] ip[s]e
[et] sue p[er]f[ectio]n[i]s // Ad 2a[m] q[uo]d d[eu]s i[n]tell[igi]t
o[mn]ia a[n]te q[uam] fi[eri] c[ausa]t[ur] ip[s]u[m] sue
sit su[n]t fuerit su[n]t erit c[ausa]
metaphisic[e] lo[quen]do [et] i[n]tellig[er]e nat[ur]ali
ita q[uo]d p[ri]us [con]t[ra] g[ra]t[ia]m d[e]u[m] i[n]tellig[it]
a[liquo]d ex[ist]e[re] [et] nos pot[er]i[mu]s d[ic]imo
q[uod] d[icitu]r ut a[li]as [pro]p[ter] [con]t[ra]

mag[is] p[er] m[odu]m p[ri]u[s] te[m]p[or]a[lis] ... c[ausa]
sic d[eu]s ... i[n]tellig[it]
q[uod] ... ca[usa] ... l[og]ic[e]
distantes n[on] u[er]e i[n]tellige[re] q[uia] ...
... d[e]p[e]n[de]t ... abeo
... t[ot]o ... solu[m] na
... d[eu]s i[n]tell[igi]t se ... d[e]pe[n]d[e]n[s]
ip[s]e i[n]tell[igi]t [et] ... q[ui]a ...
... [et] ... d[e]p[e]n[de]t
[et] ... i[n]tell[igi]t ... p[ri]us
q[uo]d ... d[eu]s i[n]tell[igi]t ... a se
sc[ilice]t q[uod] ip[s]e n[on] i[n]tellig[it] p[er]f[ect]e [con]p[re]he[n]sive
q[uo]d n[on] ... nat[ur]ali [et] ... q[ui]a
si p[er]f[ect]e ... [con]p[re]he[n]sive
... i[n]tell[igi]t ...
... ... ta[m]q[uam]
... ... nat[ur]a ... i[n]tell[igi]t
se p[er]f[ect]e i[n]tell[igi]t // 3a[m] q[uo]d [con]cl[usi]o d[iui]na
... ab[so]l[u]te ... [et] p[er]f[ect]a q[ui]a
... [pro]p[ter] q[ui]a ... ip[s]e [et] p[er]f[ect]u[m] ...
... q[uod] [con]g[ru]it p[er]f[ect]e ... ca
o[mn]i[u]m ita [et] ... sp[irit]ualia
... // Ad q[uo]d o[mn]i[u]m ... o[mn]ia
... ... o[mn]ia
... [et] ... d[eu]s p[er]f[ect]e ...
[pro]p[ter] q[uia] o[mn]ia [con]g[ru]it ... p[er]f[ect]e
... // ... nat[ur]ali
... [et] mala ... [pro]p[ter] q[uo]d
o[mn]ia ... [et] ...
... [et] ... ...
q[uod] d[eu]s n[on] sit ... illuc
nat[ur]ali q[ui]a ... actu
q[uod] ... p[ro]d[u]c[er]et si d[eu]s
... act[u] n[on] [con]g[ru]it no[n] o[mn]ia [con]g[ru]it
... si ... actu n[on] [con]g[ru]it
... [et] ... si ...
actu n[on] [con]g[ru]it u[e]l [con]g[ru]it ...
... q[ui]a si d[eu]s ... actu [con]g[ru]it
ut p[ro]d[u]c[er]et u[e]l ... ...
... si p[ri]u[s] ... n[on] p[ossi]t
... p[ro]d[u]c[er]e t[ame]n ... n[on] p[ossi]t ...
q[uod] d[eu]s nat[ur]al[ite]r p[ro]d[u]cit [et] ...

libertas voluntatis quae quidem est contra
passionem quo quidem et contra passionem in medullis
et ceteris et radius / sicut iam tunc fere
deus et liber libertate oppositionis quia omnibus totaliter
se habeat sicut causa / deus moti ultima
tamquam causa necessitavit eo passum
in [illegible] auli dicebas quod deus ut eius
intelligit et quod creata sunt bona magis
ad alium dicebat quod voluntas quia
non esset liber et posset bene vel [illegible]
ipsam sua malitia et vult tamen sunt
peccatis quod omnia contraria eveniens
Et ergo dimittere eos motus contrarios
dicitur quod necessitate naturae ipse et ipse voluntas
deus agit et largitur alius sua bona
non quod cogatur quia non potest cogi patris
sed quod natura eius et sic ita quod ipso necesse
est ipsum esse optimum ita necessario alius
facit optima et ita dicit philosophus et dicit
Aristoteles philosophus in [illegible] non dicatur quod deus
quidem facit liber libertate oppositionis sed philosophus
dicit quod non quia deus aut nunquam minus divine
bonitatis quod non est [illegible] dicitur quod deus
aliquis deus bene facit libertate qua
agit contra suum quia est causa finalis omnium
et non liber libertate oppositionis quia agit
ac bene necessitate ipse naturae propter quod deus
alius non deus posset amicitiae medium
quod non quaerit in illud naturali causat sed
quod liber oppositionis dicitur minus voluntas
quia ex quo debeo negare eius causam
omnis quod agit intellectus operatur et totum
et omnis quod minus voluntas et hic est
passionis et magis causa nec nunc philosophus
et nunc sequitur illam necessario // Ad dicitur
quod sit ut ipse id non sit actum non
mutabilis actuali in quibus quod inmediate
fuit ab eo propter philosophus [illegible] hoc
quod ita principalis ut fit actum
in filius suus ut dicitur illa causa
alius sit quod causa prima non deus agit

necessitate naturae ipse et voluntas // non dicitur
quod in quibus quod ad eo multum distat
sunt res minus actuali ut [illegible] libere
voluntas quae tamen ipse voluntas applicat
actiones et passiones non talis applicata
sequitur sicut causa corpore et in causa
vel participationes sicut conservans
et adiuvat eum propter illa namque
sunt et aliae particularis multa
faciunt quod necessarium est placeat
particularis // Ad dicitur quod deus facit
et producit unum actum quod causa sunt
producuntur sed correspondens // Ad dicitur quod deus
facit se posse generare aliud actum
producendo et adiuvans actum non producit
quia hic actus liber sit a forma quo
dicitur quod hic divinis magis quod deus sit se
generare contractum fortes et ipse minus
voluntas fortes // quia sequitur quod ex ipso
non sequitur tamen esse liberum libertate oppositionis
sed solum sequitur quod agit quod producit
deus unum actum et liberum libertate
oppositionis ipse causa in minus deus ad totum
generat eum quod sunt ad totum se
debeat propter ipsum quia deus actus sunt
causae quod inmediate ab eo fiunt sic
causa facit et causa ab eo fiunt // Nono
dicitur quod actualiter oppositum liquido quod
praedicta omnibus totaliter sic quibus alius
in inmediate sunt ab eo possit in-
-actum inmediate ita non est illud naturali
ab eo necessario quod deus posset innovare
aliud ut conservans nunc particularis sunt
particularis effectus propter hoc ad nostrum inmediate
dicitur quod deus non facit actum producendo
ad nostrum non liber ad nostrum dicitur quod sunt
se posse generare et non generare eum
quod voluntas potest aliud totum se
debeat et ergo deus non est liber
libertate oppositionis quia non contingit [illegible]

Capitle

applicatione sua sed extrinseca et alia
voluntas fortis dicitur actus 14 predicti
et quia dicitur si ordines eorum secundum
se sunt tota iniqui et et liber dicitur quia
non ut generet effectus quod sint innocte
alicuius simpliciter ergo actus fortis
a quo ipse dependebit alicuius et debet
libere generet alia actum liberatione oppositi
ut non generet libere sed libere generet liberum
omnino post opposita sed etiam et omnis quod diminutio
materie a actus est et ideo fortis non producit
eum libere patet unde quod deus generet
alia actum ergo eius 2o dicitur quod generet
alia actum contingenter ut sic contingenter
producit a voluntate fortis // 3o dicitur quod
alia actum aliquid fauit deus sic posse
generare fauit alicuius non se posse non
generare // 4o dicitur quod non libere deus generet alia
actum quia non est effectus quod innocte
sit corpus // 5o dicitur aliquando quod ipse ut
libere ut natura naturaliter generet deus ad
a actum sed deus generet sed actus generet
producit a fortis patet eius voluntate similiter
non ipse libere producit ipse ideo generet
et effectus quod innocte sit alicuius liceret
producat libere prout fortis // prolixis
unum causa omnium et alicuius ergo quantitas dei
et eternitas dei et quod est eternitas dei superplurima
et eterna // 2o suppositio quod esse sed se
esse esse divinum eadem dicitur ita quod
divina ad etiam quantitas non esse divinum
et se eadem dicitur quod esse independens
et perfectissimum et ideo necessarie nature est
quod deus intellectus eminenter et formaliter
omnium deperiat perfectorum dicitur corporum
etiam non ex perfectio est alicuius et quod
quantitas divina omnium contingentium causa intellectus
ex quantitatum corporum quod corpora ita unum
quod primo ita quod est et ipse et et // 3o
primum quod eternus est primus et ideo primum
exceptum proprie quia eterna non
sint nunc sed prius tempus eternitatis et sic
ut quia et 3 alicuius tamen aliquo // quod

primum quod eternus 3o sit esse quod
desolationis perfecte et quia quia eternitas
non est prius aliquid successio omnino
eterna 3 eternum dicitur quod non prius eternum
sed non sit dici eternum causas non // 4o
sed quod et esse prior prius et futurum
et prius eternitatis unum ymaginis quod sit
esse ipsius eternum spatium datum videt
omnia colorata de liter illuminata ipsa
et spatium sic eternus quantum 3 tempore
precedunt quod esse eternitatis non depo
// 5o alicuius ad partem dicitur quod unitas quo
deus intellectus se 7 ipse modo alicuius unde
quantitas quantum sit dicitur non non oportet
sed eterna divina sit sufficit unita sui
quod quoque quantitas de spectibus quia primo
tamen dicit generatio progressionem ultra alia
et tamen dicitur unde 3 actus in divinis etiam
quia eadem dicitur quod sic quia ipse deus est
sic actus et sic finis // 6o etiam primo
dicitur nec quantum ita intellectus quantum
intellectus prius causas efficaciter homo
mente disputat sciens est dominum
divino quia ut 3 actus primus et summus
et ita ipsius sit ipso considerat
quod non intellectus ut predicamentorum sed
similitudines ut corporum fantasmatis
vel unum sit dicitur primum quod apud sed quantitas de
intellectiva sed ergo ut quod 3 prius iterum
intelligere sufficit utitur sed sine commixtione
3 ipsa aliquis intelligere sed intellectus dei
sed summus et supremus actus et perfectissimus
et ideo sicut 3 deus // 7o etiam dicitur quod
ultimum opus dominum intellectus in te et intellectu
divina intellectus et quantitas intra 3 perfectionem
intellectus et causa alicuius et ideo magis ipsa
3 deus quod deus ipsa sed intellectio divina
3 prior deus ita omnium verus et sicut
sicut et sua quantitas non est comparatio
et quod non est simile de intellectione intra et
dei // 8o etiam non quantitas alicuius dicitur quod alia
terra ideo 3 unita et unum tamen eius
aliquorum intra sed idem etiam aliquorum

dnia no na ideo ut z r pfectit
t vniuy itellm itellus t itellay
ipa n z pfussia lux z etna visio
sui // adpudete ioz d2 q de itellit
se itellude sipli ma adioz nege
gna na ia sipli ma gq° itellude
uninet oez gq° ai9 edarf v8
t oen9 pfioz aliaz gq° nam
sipli me itellido se itellit oia eda
afe uno qo put egfi t itelligi
// adzaz d2 q itellit se z9 aneo
ioeb z9 q° itelli2 t u gna i2 eo
z mlapli° ia9 // xl uez ne pliue
pouet tebo dindab alid ydrab //
d2 q no na vita sipli ma gq° e
eb gq° seu9 asiu9 t iqne t aiuia
eda t q adinoy eu ex d tl gq° dy
d te potes fore proce ita de vita
volicae sipli ma° wlt oia edia afe
qo yo eure vnsti pfioz gq° d
t volicaf dine sz q sua siplite
pt id q eu ey diusf noo poteb al
si alqo° poteo vuo ty poteb / vnde
pfaor eet doifio9 paciet deiud
sz sirat t scaud t cayb instrucf
q doifio9 q idugeo teltig isthuc
st q sii ua t ifte9l saccedoy
ni dusf caucy eet adt nulto
pfacy / adioeb arto idaly pte
dpaz d2 q arflees n volut ply
w q pfug z no vule ifi q vide
v q pfey z no vule si9 q metty
d ng pfioe2 abitelly yd metteo
ue q q vide / eu itelleo dng
de e pfissiy t vlt° pfio n pt
ados d q yifey deo n d aleui
t u2 q ggste ia ipdia sit i pfeo /
adoz d q ygi° ois vilid ipdaf
ic no e mala sz q nob z mala
q° z q2 ipedt nos t dyst gu
itlu niy adilcoe t ggide
di t siroyf t go depiata sit iad
nob mala q2 ia vilia st nob

ipdicta q2 sqit° pitatta puo delia lui
t elogi // adzaz ioz pude d2 q oia
dcysste itellit z adoz n2 gna na
oia vna sipli ma gq° e itelligi
// adzaz d2 q gino volu9 q de
ai itellit eda afe itellude st addica
z si fuit sir auctao dyite auo
d q n e iulgo q2 e qo pfq9 iomo
ettyzf t q° se ip uuet uulf
locf / adrez sua d2 q nobi° itelleo
adqua9 dispedzare itta i thnuc
depctig sz q2 de z idepe° uc auo eapiet
ee io auo eayt nobilez st si nobil°
itellaf attedi2 peo abidy ee ni
abidy dei sit ifui q2 ipeniet /
t io ipe ifte z nobilis t sua
itellao gee z ipe // adxaz d2 q de
sf sitlue itellit for q2 eu te iqo
for e vidz for ee t eu te iquo
no e vidz for no ee t ade; n
gna adoz ye2 q ipe sf eoo° sel
ty sd de sut for qn n e n ee
pio te ty pcio te sat for esse
si salte z eu oe te f sit pur
t elet sf sit sat t eina° dnie
voita qualyn for sit / z qn du /
st sat de for ee qn no e ipe sao
py n2 na no sut for ee pio te
pao n e sz pio te pge° suio t ia
z oia viso t scia eidafey ge2 gna
tqub sz q idz aor q° de aiat
petif en agnez t qo expenta deusic°
ipe d2 idio ip petif mac agnte
na e de nuet ie aoy t i° dqud
attlouay / possz ty loyee vii° dodici
tef q sd yetig nudi poa te beue
agt° t ma° ieu ue de pio ipe
adit t aat sz elie salu° z methat
// adqaz d2 q itellao dei n° est
vlis ut sui ys sz e vna gq° siplima
q° oiua pfioeb ai9 gq° y eminet
illud / pgo° pz adq sdoe q2 do9
sz vliaz n2 q latent eu ieb
si na ggsie2 gq° oe vliua lig

vel qq̄de no ggstat ei vniu̾ssa
simplicita qq̄de omīs ent sīplr̄ ue
tetat // ad ḡaz q̄ ds intellc̄ in ac
tetat t ad o3 q̄ q̄ ds n̄ itelligat
ī ppia ſ̾ na oīa ſ̾ sslia sit ſibi
aequa t ppa et qqo initia di
on z deagi q̄ n̄ ds n̄ ſt ppa no
ei e deagi q̄ ds n̄ ſt ppa
ai oia ſ̾ pn ſit pu̾ pssor
// ad q̄ ma d̄ q̄ ea actte ītellc̄ ſe
t ſtet t q̄ q̄ ea aae aat ſe
t ſtet q̄ iſtē aae aat pc
t ai luciferi q̄ ſe ipo eu aat
q̄ e iptu ao t q̄ dul ḡtate
aat ſtet. ſd ſe n̄ qua na q̄li aat
z ſui medii q̄ mo t io mi q̄
ſd n̄ ſe ea z actio t ospere a calit
ū tate operet ſd ag ut iūt eſt
// ad q̄ na q̄ q̄ aor actuta actue
ſz q̄ ds mala ad actiue
q̄ puit ea ad ore d̄ q̄ deus
ipe n̄ ſt ad ipe odie ſz d̄ odie
q̄ puit ip // ad q̄ſoz d̄ q̄ aor
di t odu q̄ ds ē adie z id
t q̄ q̄ aor eet odu yo qqo
ſcit z qq̄o t ītellc̄ pbl q̄ de
mei q̄c ei atu ſt pbs q̄
dq̄ ae dia ſſut ſocar eae

Vtz qmo lume nali possit ee
euidens ſi notu deu ee ḡt ar
ſo q̄ no q̄ ipo ds ē lume nali
n̄ e nd̄ ſi euidna ū q̄ q̄
in̄ argu ab ete adeq̄ntas ac pz
q̄ ic ti ds z ſſa dpito ſbe t yo
ei z q̄ gtiſſpi t adu̾ mo nūs
ēd ſz eloni q̄ dedo ū t ppne
n̄ pt ſ̾ ee notu q̄ ſe note t ſa
ac al pz p oms za po pz vīg q̄
q̄ adc n̄ eet dpito ſbe ſor pz
q̄ ug ſt eu ſorte q̄ ut ituitie
ai ds n̄ ſit ſſſllis ut abſtue ta
c ullis ſſbilis ds vn̄ ītelli // 20e

ds na e ſſplis i ut ītellc̄ t q̄ue
lud ee lume nali no e notu
q̄ ulti q̄ t pa pe pz p phi 30
ta diete oz ītellc̄ ſacraſ ma
ſpeie z piaz ppoz ut ē ipſu q̄
ſy ſut i ītellc̄ t ab noz z dſe
t ſuppo // 30 ipoſle z lume nali
ſ̾ e q̄ di ū ipoſle z lume
nali deu ee notu q̄ q̄ omi
nos z q̄ ds e ali al noī z ſtlit
t eo ſta pſoit q̄ z ds t ab
pz q̄ ut q̄ di q̄ z poſt lume
nali ſſpz. pre ſtat t no q̄z
dū eu ds n̄ ſic ſtey ut ingd
ut ig te / a ſſp z pre iſtam
et alid q̄ſſ lum nale n̄ pt
ſe extc̄ // ēopla ſicae q̄
log ut ſbt dedo n̄ q̄ut
q̄ ſſp di ū q̄ ſſp di no
lume nali no e acq̄rit q̄ z quo
accepta ſſpoe q̄ nō ta pmoz
vig q̄ arſtes ſut ſcito q̄ qui
vnq̄ ſut mali t ſcdt q̄ ſut
ſibi datū lum nac adr meq
ob pua eano diclaet ad pz q̄
ar ſtes log ba d̄ dd q̄ n̄ e ab
abtae oppo t ut z ſta vigo ſtq
ſd e vna eena ado ita t vni
pa mo ita nāo q̄ut ado ey
vdez ſz oia coz // 40e tad ſtatu
ta vie q̄ pre q̄ di z ipoſt
ū t q̄ nd z ab pz q̄ gtus
ſſp eent di z iſte p ſto tue
au n̄ pt ta q̄uo ſtatu aae q̄os
q̄e ū q̄ z ab ſſa pte pz ey
ut excede ie q̄ aue ip tunes
ſta excedt aue aes ſz ta iſte
excedt aue ip ſtoe oio t a yb
i t aor ut nd q̄ q̄uoz q̄ de
q̄ q̄ ta q̄ ut ee q̄nu ſpo ed
eon lu i a dd ut ſd no eſt
p ſtor aſto ita q̄ di poſt ſpſtoi z

gtu asd et id vl ee deinceps
ypheto deena dr n psts q una
noca z meor ata q e aor t sio
no z dese t bor pubt vn ee nos
// Eo ola q2 gtj ppi reac dei e
istic apptes q2 vn tat abitj
tsein q no e meet una ad si
fice qoe idissimilis sio idissimilia
adisfice assiged d ino statu gtj
dei vz qod pusic // Eo ita 2o s
co facto q2 ulicgtj pps coralis
dedo vn tat fice z sic tc n est
verz sigy dei cu des n sit sicq
ul istic vn tat q sit se q ee
go ino statu sit cu gte nam
si gtz cu ata u poss peru ittre
ad n sit istic appto // uo ar
rong Guglmi q volunt dice q
arples unu saunt adq ppos de
do zo gon iunc nali n e ggst
sa vos z pa vos c n tj de e
ga boa z as p9 peu testu pas
angt saaz n gpst q aqua z centa
q oio ggsplis oi mo est gg plus
e e dtissia t pfissia visio paz
no sit y pps sa vos z pa vos
h puez suaz iuuc nali ggsta
laps aqua z centa q oio ggst
oi mo go ggplus e z dtissia t
euidentissia visio i tj qtz tauc
ybo sic q opetet paz vez ee
insuaz oiy vocto tromoqq sny
n tgtz gez insua adz ioptz
qt visio pfissia t dtissia ada n
cet pa vos tu cgt cet sor ee
yo optet qt iuu lus t eena
bor in dese q2 na sua nalis
astoret adqoe qt aqua centa q
sit oino ggsplis oi mo qo ggsplis
e z dtissia visio et // 2o ar
eius q roe t pd sppo q gtz qalz
deayo ete diffe dote q rei
illi euu t ad eti oppugnato

t ngt alaz qualle cu ita ie ille
nl sat deia ie q p9 so sit q
ad gtat noaz tety dedo q
edit ee diffoz dei q diff uec
gsat dei uc talet te ar 2o cme
q sa dedo sa dediffoe dei h nl
sa dediffoe dei v tf aor pz q2 q
sa dediffoe dei zdo h bor pz q2
la diffo ipugnat go t aucllz
alto pssptu q2 nlld gtj // 2o p ppo
gqi sa deb. po q pdo sr b doo
cou sae ee si diffo b. ponet
lou b. h si lou b. ponet e ius
diffo ppi bet sa i ue sacbat
deb / t decla to uug uuate
t sit gtu ex diffo q arples ponit
dei ita sny mouet n libe
libtate oppos te ar q q sa dedo
qo sadz co si eius diffo ponit
lota sui mo si q diffo ps mouet
n libe libtate oppo pono loco
dei te ppo eet sa t n sae ie
deo tu diffo deo iny at // 3o p
ppo sit q si p gour itlligeo
sciam ppiaz iuoale ee n sacb
delgoie q2 h gtes errorez
adimpotu sz q tio eet iuoalis
q e errorem dice t ppis et
si scia dedo qz sny mouet
n libez t sio nl scia dedo
sz deu libez libtate oppos tu
ee libez qz sny // 2o ppo q h
oo sa sba mouet sin ugor sane
sny motu n libe libtate oppsita
tssois s vita z teena z simlt
adys nlld rei mod q tu gdi toee
oms pg paz n gut deo n gut adm
satue tu na tf sit pti sba mouet
// 3o sppo h n de gugellis arpls ppt
ttoz due ul i esse gsale ee diffz
dei ita sppo no z dese Guglus mg
Guglis ar tj gtuo iutal deo
e arli impostis v arples nl

sit ut sciunt dicto quia no͞d ȝ ag͞t
dicta de͞ȝ p͞m p͞um na ia ⁊ inte ag͞t
sz tm spa sba mouet facto
p͞m mot siti vigori c p͞m p͞um
ms etia ȝ qua ȝ fa ⁊ insi lis
sit possz argui oppo ssp͞e sic arguet
n quit ad͞ deffoz dei q͞ ita uel
dq͞ ei Eualius scz de ȝ sba pa
salis p͞m mut tt͞ ß ius se e ita
vbad dicto ut noc ȝ v͞t // cont
ȝ p͞se ⁊ro iro na p͞q͞ mlta p͞ta
p froalia p͞ssz d po motac iro
tet tertio ⁊ ei de gelu uc t͞ emi
de q͞ sppo q͞ p͞ mator ȝ sue
six ⁊ illlt ⁊ n illlt illtoe
si addita i ut p͞ult ȝ sua
illtas ⁊ eo de aiis ⁊ go arguet
edidt f deuasse adgelus dcu
oe lme nali ⁊ p͞ roc p̄ imo
na lume nali pt geludi pz
ag oe ms idi lege pa ta poi
de sit p͞lt ȝ p͞m motac ee
utz quo pphiozt t nig͞ p͞lc
ȝ ip ee dcu q͞ adq͞ ead ut s͞ uq͞e
po ru adqsitu ⁊o vudbi uel
posse sit uob i lume ncili gre
gtg ipos ⁊ abtos dei // ctra
adqui ȝ sed q͞ lum nale voro
noaz vdt siptu expse not
ut not f proprgn az ut cogig͞s
zobg sil ut q͞ ȝ noa ag͞ clm
sz p͞se notarz p͞udz p͞tilun
q͞ sim a tu ⁊o agi⁊ ai imetgai
n p͞me sr dmra oes mathe ue
ut d⁊ q͞ lum nale d⁊ noa vit
adq͞ eo pt deuene sn veucla oe
dnia // nali // Exq͞o pz q͞ ist͞of
votes q͞ n sit note i lume nali
sz q͞ de ȝ lib libitu oppos migi
pt geludi ex lume nali ⁊ bz ext
vissia ita ipo ⁊o non q͞ voro
pt ctr noa gpa ipotus ⁊ ee

igpa gpa n eqpu p͞ssp͞t ee p͞t
ee ipo q͞ ens deo ⁊ aiis sed quis
sbe ata ipa deo ⁊ ncalis ut ee p͞m
p͞um co ulpe uc ⁊ t͞ // 3a ipa deo
cen lis ⁊ abta deo ⁊ dcia diar
iro arlo // 3o non q͞ q͞ volut
q͞ oia putu sua sta sut l͞nita
litac ut n͞ sit psal ul ca id sit
site p̄ sta ⁊ q͞ sig velz log͞ dez
qut diac q͞ de n eet ipuito ai
ipe n sit litaty // 2o non q͞ id
n vo vm q͞ omis ed putor sut
litac pz id pd dcus sr lati gdz
potentissm sapientissm p͞m bnissm
oe n ab pus n vi dice agm
litaz ⁊ eys noibz sr la gdus
expodo ea ponte // 2a pz q͞o dius
puatis ⁊ nemis na si poita
ed sit ai litado ee puacda
eas oti ⁊ nem negat litac
ut ieepons vnu ee p͞ns n ad
ȝ ido q͞ ladqua tatia ß d q͞ ed
nem n sit ipuito quo ȝ hoc tj
amor yo g͞ d q͞ a puacd iditai
adid puto ai sius potis // 3o
pz q͞o dilius y dep ut ig ⁊ ee
dagby dlus duut ut pr ee
filig pr n ⁊ filig mg͞ ⁊ sus
sp͞m ieeu a duia q͞ ut sidibz
// 4o pz denaby ptes cas agites
ut posse age posse qsuiac ⁊ ee
denoibz sealibz cas sales na ee
cam sealo naz vi dice litarz
sit ipuito sbe mlta ed n sut
litac ai sba d⁊ ap se stare
pro de mapic ⁊ po p͞se stat
⁊ q͞ ia opia n vi ued ß q͞ lti
valurie dam // no sspo q͞ i lume
nali ⁊ e p͞ce sit stat ieaus
essiby ut sealibz id p̄bat p͞his
ee ag despat caus // dcorpas

pbaunt ptes qo pprios lz no
dmuc mathe ce ty metha sat
pbat vo pq t mg id q fuit
stu // Clusy pissi pour ppos
t e pa qo q itaue nali fact
z nos qtsgy qis debo tery
de pz qr ds z sba t e es yo
e id z ca z idepe ns t e vnu
3 // 2a qo itaue nali pom
vi sipliti lauso mlte ppos q sut
note qz sbita spput pdo pz qr
ic sut sbi note de pu z pu ul ca
e ca oc es e tsqs sbta dia spp pdeo
// 3a qo itaue nali sacalis z nob
qty dei ppy z qndtig pz na sacalis
depet t ergo addita negatoe
spp pdo qr ipe soy est independes
it qty pu z sacal t tt qty sbe t
qo glauan ias tais fictio pa
sbti ca qo qpou sd deg qt // Item
qty malis z sacalis adde neos
pou vnolis t id pta sd deg
er ipe so z i imulioz vnolis
2y votat // Et qty sip 2y vdez
nlld qt w dea // Corely n ps coplet
pqlz qo sip pt inse facie qtu
ppy dei pz exquiy // 2a corely
mltas qut coples qtas ppas
dedes qo e vidt ce quet sbi
t ciys pz qr qtu i mot pu mu
sicl t tettat pecoraz ttu qtu
eni acbitt n notoity coupliby
pz cao z o 2i ttt yy // mi me
ia pta 2y vdez so qut deo
au ipe soy sit etuy dea n cte
ea n st pduetti it soy de p
ppaz ceutz ittat uy vez qr
aqli t ae pette ittiqut p
ulua oes cpucas s qaudz ce
sus // 4a qo itaue nali q e demural
pu pmy eim e sta ta smalis e
sta ca essius e pt qr i lauc nali

z demurale q sit statq icausis
essibz ut de ppo q z 4u nole ttt
sc qet pus pdiy z pa ca essius
e tq qr si statq e icaus essiby
e pm pdiy essund adas n eet
statq tpidys essius sz statq e
icaus essiby ut pbaunz 20 qq //
Corely itaue nali demurale e
es idepeus ee pz qr si statq e
icaus et pa ta essius ut sal
s idepeus sz statq z icaus i t
aar nd z qr ads n eet statq
icaus bar ppo eper qq // Corely
2y mlte ppos st salos itaue
nali qz sbta ps spput pdeo
// 3a coreliaples itaue nali sanio
mlas ppos qz sbta pdeo spput
pz qr omis ias sanio // ua qo
st pps ds e quo adqtu 2y que
qrat i mte qos sacali z demural
t peat itaue nali pz na ia
ppo imita kacqoi sit thous n
pey sit q pu es ce ul es i de
peus ce ms ia sut pbabilia i
laue nali pdaz qos v t // Corely
coples sit sanit deu sit ps
qt pta de i qis theology ta q
ittiqit pz qr sat pu es eet
es idepeus ce atz p ptasso
sud i ns qq na pqq vuleti
pta psodalia pout dedo qcludy
tqo au de i de z id tqu oia
pta eom id sut vy z ty qn
seuut ea psid sz pdemurales
lius nalis // 5a qo stat deq
ptic deu ce t oo qo multa
pta s aebue errouee q sbi
n qut pz qr pt sd deay no
sacd vy pud t tu multa da
pta s e de mee lz no isit ut

mltj ꝯdixerut q tot ceut sar
ꝑhoie ul i ead aiali q ꝯ mbra
t id3 eriderit dicitur t ty eo
q' sauciut ꝯ hoie q3 aial
sit ꝯ ꝯposita na potuit sine
arpl'es sumue boꝝ ee ꝯ saut
ta q3 vetula sciat t ty ꝯ
scire q arpl'es ꝯdixit i summi
boniꝝ n ee libꝝ sibiꝫ ꝯponi
nl .n. phibz vna ꝯpa3 va3 sit
ꝯdo t multas aias iꝯ eas ꝯbo
t ipo3 ꝯ ꝯpte eius natis alme
subi t ia3 qoz vide' ycluderes
ungir ꝑrugelimi t n plus ꝯ
q arpl'es multa ꝯta at dixit
ꝯa q ꝯ ꝯm vi3 no gut eu hoc
ty stat q aliq ꝯtu vc sauit ꝯ
ꝯo ut ꝯ. ee summu bo pa3 ca3
ꝯm motore q ꝯpo ꝯvany
adeny 3 adutetis q fuit opio
atiqua t ꝯ modu doctores
solemnes tenet ea q icuric
nati possit qre qty ꝯpy naturalit
ꝯi sic t cenlio t q opio
sui agnioie 2 q q b vi uelle
q ta m ꝯty sauat oms
vitet ul plurimos ꝯꝯ
ꝯpoty ta eloue adhestis pa3
vde3 t ee effici felix q ca
qta ꝯpo t cenli n potuit qꝯ sed
ꝑcellasoe ea3 opio3 tenebris
t opiantes 3ꝯ ꝯpo nolles
ꝯpacs ꝯa e qty vn ty vei
n ꝯ3 ea3 vn ꝯta3 roe forlis
actualis ꝯlitudis ꝯ cenlis ut roe ꝯ
ꝯpete ut i ꝯ assila ꝯtoꝝ dicimꝯ
ꝯtaz sim' ut roe ꝯnoiatois
ꝯtoꝝ cenlium re obiecta ꝯnoian
ꝯta ꝯpo q adultatis sui p
e ꝯse nota na q ty hoꝝ puti

sic ut qꝯ ꝯe eu hoie ut ꝯ3 cas
ꝯta ꝯfiraha ut casꝯ ꝯnoiantes
tꝯ tu ic qꝯ sit crat t qom
ꝯa ꝯ3 ꝯma ꝯte declinat aliꝯ
roity ꝯtilibꝯ ꝯa est q qꝯ
3 cꝯlis eu sic iaia i ꝯlana
res ꝯ ꝯqua e ꝯt ꝯa ut statu
3 cꝯlis na n vi qua possit ee
forlis ꝯlitudo inter ꝯle et
cꝯle at ꝯle ꝯ n pt ꝯne
sua ꝯlitacoe3 eu no i ꝯuit n
ꝯpte 2o p ꝯpo sic sic e forlis
ꝯludo t ia ꝯtia it qꝯ et
rem et ia eet sd it ymagine3
ꝯ t ꝯgem q ia ymago
vnitat ꝯgem ꝯ no ita ꝯ ꝯ
qua no 3 eta p3 q q ymago
ꝯ 3 sig ꝯ hoie e. q ꝯlitudinem
ꝯpugt ꝯ ꝯ sic q vnitas
rem ut ꝯe ꝯlitue3 aure q
vnitas ꝯ ꝯnurta q ymago
ꝯ n vnitat adam ꝯ nisi
vidisset ꝯe ut notu e q si
qꝯ roe ꝯlitudis actualis
ꝯ3 ꝯ ead re optet q au
ꝯ q ta ꝯ aꝯ vi untꝯ
t ꝯ ic ꝯ ꝯ3 aꝯ eet ꝯpossit
istitu q n 3 ꝯy ꝯ q de
ia opio q qꝯ ꝯ3 vi vnitas
sd roe sue ꝯpet ꝯpete sd forte
adamas ꝯ3 atttrahe ꝯ q est
ꝯ nat 2a ꝯpo sua3 ia q stat
ꝯ q ꝯ vni vidi re t alius
n vidz qo ꝯ ꝯle q ta
ꝯ ꝯat sic na q videt
ꝯ ꝯ vidz i colore rubeu
vnij t ty ice pe n unq ꝯ
qꝯ rubedis q ic q vera rubedine3

vidit et probat ratione alia
fa n vi[z] gclud[s] et e declmodity
sucastl i ea sppoz razz post ipor[d]
ta deqtiby individualiby q[n] spoat[s]
t n e ua[d] et individualy coteptiby
eu qez i[n]tualia sed sunt n tica[z]
w[d] dic q cadit sopp[u] ut salte
sunt sparata ez sit ua bn et
spetl 3[a] sppo q quadmo simile
res despctes quit ovm[e] adleu
ita qqi[o]ds taz adqqi[o]z dei ita
p swadz sez sd sc qz res mec
ua tygsa et y[o] sd res sc qz
addeu ita qqra[s] sz adqq[re]s
dei et pt ia sppo dimitti q[z] ista
v[o]d et debita no z ita sez q[o] omes
sue qqi[o]d[s] v[o]ma[z] tyqqi[o]z dei
q[n]uis pussz z pa go cadit spaity
stat q[o] ab i[n]tuic nali puis
qeat spiy qm sit[e] et certe
dei i d declarat sez stat q[o] intty
i[n]tuic nali tenet ob depo[n] lyty
spes co[n] q[o] sit ua et psta vt
t opill pt q[n]e g[n] spiy et
certe dei i[n] q[n]z t ao[r]
na ietty i[n]tuic nali deiby pt pz
sca q sit boc pste uyte spe
cynaes t[n]ys pict ut nom est
ao[r] pz po q spiy q[z] siqs qzq[n]d
dlus vis totaly depcby t coes
p fraes we tenet q[o] ino dois
e aly iois pste s[n] re[n]ez mpste
g[o] necario gcludit q[o] v[n] alind
i q[o]d ia sut pste sez pa cena
pua bois t pa v[o]s ttey q[z] oc
pspty ez aly ce pstiq i[n] gclusd
ez qtos spec dei t nud septis
p des si sit qua ti ino ut[n] vide
tos qey quidros pt omia quid[e]ces

sogistrao t alisque t cut alia sagitt
t alpitel tut illi qez ceru sput
p dco sit di quidde 2[o] non[a]
q ecqoq ic nisty q arplos or
psqi miltas spes sancti ut d[i]los
q[z] dolebat q ty spy t certea di
pz q[z] potrant cu q[n]e astodo
tiely muy pstis adsue p stay
tes t si obiaa[z] q qtyqos dei
n spuitat ioc studio acalis
tq[o] n vz q[n] ic duatore ua
ipe 2[u] paz sppoz uolt q n
2[u] seque acale nibat ic
sz 2[u] maz ppaz It si dicar
q do aualbis n e spatq q[o]
ctl n vz q[z] 2o puit q[n]e sle
gm dic q[n] ey ung vidit t
alt n p 2az sppoz q[n]ys puss
n ciuis opioez t qoz pa g[o] rntlis
i[n]tuic puis nali n e posse demigty
spy t certis dei pswad[z] assut
salte sic sit posets ic qey ut r[n]tlat
dei pum ista et t pstos et siti
si pm sez q intty ect istic qpqe[n]s
q n e dey eu intty quay iste
n pt q[n]ape sd ut istey i vtute
y[o] intty et plus qpqeiz dei qm
d[s] mot sic 2[u] ut n e sty q[o] eo
depeius possi r[n]tlat q[o] ect tate
p stos sd ic qty cui r[n]tlat q do
possi stac sicut 2[o] ua tu ic qty
n possi iste r[n]tlate qm tuarum
p so[n] site mau tu e q i[c] q plus
s illuiaty i int[u] fortit q[n]e qtum
aoie t pstoie dei q[n] ale q n est
tate illuia q t sic te uy corp e
deo spy t certis i[n] tqz t ao[r]
q[z] si plus illuiaty e t plures sit
tas t pstoes q[n] n illuiaty et
paucoes stus t y[o] qm aoie et
pstoie sibi r[n]ite tibo s potest
siue eu ply dispoity sit t plures
tas seire ad debite sorius qm

[illegible]

[illegible]

ut expressi sed na clritates ut
quos et ideo sapit sicut quoz q tu
ymag in mente perfeccior spiriti
filius assim q no e verum qr sit
sed accidens mente perfeccior fantas
// Ad 2m dicitur q quo adaequat e sibi
et quo adaeq no na ymago
vg no e sigur imediat ug sed
sed multiplicatur ab ymagine si
salter res prius fuit cognita qr
videmus sic vg ad actualem
recordationem ideo si res cum n cet
cognita n videretur sed ic ymago
adquidem ubi vg simil sicut e
ergo tu qr ista n actualiter adu
n videtur rem sed sui ipsius nat
immete mutat ic // Ad 3m respon
dicitur q e na sed iam sed quoniam
stat cognitione ista quod inveni
docere q hic n videt dum tale
ystillus moveat spiritus sed habe
quod qui videt ratione ic si ista
sunt nos possit ee q nam
tunc idem in re rubea indicare
dicatur qr n e rubea ratio
in a spiritus n e adquisitus aprior
multum na prima in una est stellis
si precedent depictos n mutat
sed mente q possit devenire
cognitionem spiritus et certe dei // Ad
3m respon dicitur q res videntur
opinionibus ornat in quoz pe
est et ideo quia tunc anime omnes
vivunt in virtutibus et perfectione
tota deum est in continue persone
et plus tarda ad eius cole
si nos scire q ea quando que
sequitur de ibi spiritus ms
cen lib et ipsius dicitur // Ad 4m

voz qr cor et n boi ad 3m dicitur q
sit devenire adquidem pi eius,
ista quoniam et n quia ista sit
tulisse ita q mane ista ipsius
cen lib dei na in ista omnes
sunt in situ ue adaequas res et ideo
si quando sequestrat se maneat
ista est ut sic co q ista spem
ng res intelligit quando dicitur
dicitur eadem dicitur quia accipit plano
pr quos in lib 2 i alii illo stat
q ratione ista quoniam tota de ibi quinque
corporis ic est deus in tabulis
gratis quoniam // Ad 3m na ad 3m
dicitur q ita q nutrit in mente intelligit
medicus fantasiis intelligit sed q per se
intelligit intellectus virtus assimilatur adiustitia
et affirmationes // Ad 3m n q supra
quia ista quoniam dei invicem nali
ad 3m q ista pi ut respectus
pre ista 2m voce sapit ad 2m dicitur
q aut tres n intelligit in tunc nali
q sapit pre ista in vigore 3o dicitur
q mens per se sit sic per se ic
qr quando res sic ista per sapientiam
sed nos n apprehendimus n sicut e
tamen q ic ista mente sic comparat
texus scire q unus plus et alter unus
sed vite scire dei plus qm alius
tamen omnia n sunt ipsius ut natum est q
sic deum et ideo ius co 3 ipsius et
cen lib de // Ad 4m ad 3m
dicitur q verum e quia ista species videntur
ee multo et qui de 2m lumine
naturale et q nihil errant adaequat
sed multos adtinet ista apparentia
intelligit n ee liberis ut sicut virgines
ut ista pi in malis inmutabilibus
sapientissimi et c // Ad 4m nego ab

na istatu prie qty spy dei est
scitos posites z tunc nati no
to z pgoe/ adoes d q ic q ty ccutus
dei quod ipria no e iste psos
iten do cu sit ies despeuo si bene
ipdo tor ne adeqioez ista ieny
t psoz pty s so ea site appgedit
quo si torne adie sitoz z iste
psos qz e obetti ista ipsiae z
ts ista psio obitie eu qt quod
ipria s pella n qty qoi// adeaz
poz dz q torne eadpoaz quaz
tui sit intao qty spy t ecnt
dei no e w site ins na qino
rei iste z ty no visitat insi
site qz n vu tat secunda psoe
qua ipe ds z gysis// adiaes
quigetimi/ adpaz nz astudoz
nez as na piaz pzuittu
aqud no gysa ipse q pina
vos z pa vos qz u sit iaz
q aqua e scia q oino veiggs
oi uos ggsas e z pssia
t sta viso st iste st psoes
t vces deqy nugs tgeoz cogitat
ut uos e zt tgeo n deus
ct qgoz illy sit vos z pina
vos t si tgeo sit ea iqui
sit as psis t qn dies psis
n sit q ds z tuy t vnus
vuz z sio as tgeo latant
iste votes deqy nugs advert
u cogitat adoz a d q oy
z q assu ispa vote t u
qua na eadoe paz vos nay
oz oia tlia idua psitaus
isulis votatibz s sit q gelu
cuu q sit vna vos qz vdez
adaz tpeecuos z qualz vote

aa z paz// adeaz voz cuisdem
io spso pa na stat q gysiag
asmy t no tgey dissoz asmi
z qd n e iglus q eid aqua
ic gysscat t cdat s tee
z qie spes duveits q ty seda
vocz sicut sibi na si qeo cu
qtud dere n oz me qie vaiy
despoz dere/ adez paz dz q
dep q psa duow iei qsuert
psad p dissoes s inite st picees
sez cuiss deos z ts q n oz pri
p dissoz so e ia pm ees z pm
es pa vos z pa vos ts// adeaz
poz dz q loca dissiti ez pone dissoz
t qn dies spso z pa sez disso psi
deos si pone loca dissiti t n
e pa qn po dissitu ta z uos
qz n e iu qty dissiti t dissos
st qz n e uos disso s sony
apiata q aplos tunc nati
pont qz ad u vidit/ dz q ez
vnq edat mala dissoz quo
sz at deiz sit aduc sit aqi
despoe qz iaz quo z quo mo ia
n e pa/ adeaz spsos quo z quo
ez spo iplicao iaz mala dissoz
cet pa stios z do dissoe dei
qu edyz aplos qz ez sit sny
dem ee sita viguy u abo
talatas ts qy ie st vissie ds
e tuy ds z pm es ts qst
dea psaz ita qoc ts

Vere tunc nati pad est, sony
vnu ee spy pridape su vnu
dei Ctt ar po q no qz si eet

som vnū p(r)i(mum) p(ri)ncipi(um) se(cundu)m q(uod) n(on) e(ss)et
mal(um) q(uia) (et) s(ecundu)m q(uod) lecis lacacis fecit
malos de(cre)to ecclesie (contr)a p(ri)m(um) q(uia) si
e(st) vnū p(r)i(mum) p(ri)ncipi(um) ut (et) (con)sequi(tur) (contr)a
o(mn)i(u)m r(ati)o(ne)s q(uia) n(ost)ra a(ffir)m(a)c(i)o n(on) affi(r)m(ar)e
n(on) vid(etu)r q(uod) possit p(er)uenire malu(m) (et)c(etera)
// Co(n)t(r)a ... p(r)i(mum) p(ri)ncipi(um) q(uod) ponit ut
sim(u)l op(tim)u(m) ponit(ur) ita q(uod) melior e(ss)e
n(on) possit ut pone(re) sic(ut) vult ita q(uod)
melior possit ymaginari uel e(ss)e si p(ri)m(um)
e(st) n(ecess)ario se(qui)tur ut vi(detur) q(uod) n(ecess)ario p(er)
(con)siderat mal(um) q(uia) ab eo melior possit
ymaginari e(ss)e s(ed) i(d) e(st) q(uod) o(mn)ia mala
a sua diuino exclu(dit) s(ed) 2(us) q(uia) e(st)
q(uod) p(r)i(mum) ita q(uod) po(n)it p(r)i(mum) p(ri)ncipi(um)
op(tim)u(m) // 2o (con)t(r)a s(ecundu)m 1o si vno exp(re)sse
p(ri)mo p(ri)ncipio sint mala ut sint
eo volente (et) n(on) cu(m) n(on) sit op(tim)u(m)
q(ui) vult malu(m) (et) i(m)possibile e(st) q(uod) a p(ri)mo
fiat malu(m) salte(m) a(liqui)s ut sint
ab eo eo n(on) volente (et) s(ic) ... faciat
ea q(uod) n(on) fac(it) q(uod) uellet facere q(uia)
n(on) p(otes)t cogi (et) si n(on) fac(it) se(quitur) q(uod) sit
abs(olu)te p(ri)mo p(ri)ncipio ci neces(sari)o ...
... p(ri)ma // Co(n)t(r)a eo(rum) ...
... condic(i)o malor(um) ut ...
... (et) postea ...
... adeo ut ... malu(m) (et) ...
... mal(um) (et) ...
op(er)a ... ut ... melio(r) ...
ut vide(tur) p(r)i(mum) p(ri)ncipi(um) (et) n(on)
... 1a condic(i)o n(on) possit ab eo
... q(uia) ... face(re) ma(lum) ut
abs(olu)te ... (et) 2o o(mn)i p(ri)ncipi(um)
ut ... (et) n(on) ... ut ...
... condic(i)o ...
e(st) a p(ri)mo p(ri)ncipio ut ...
... agente ... n(on) talis
... n(on) ...
... absolute ... n(on) sit
p(r)i(mum) ... sit ... p(r)i(mum) ...
... p(ri)ncipi(um) facit

malu(m) si ab eo ... s(ecundu)m q(uod) plures
sint p(ri)ncipi(a) p(er) ... ad ...
... s(ecundu)m ... s(ecundu)m plures p(ri)ncipi(a)
... q(uia) ... vide(tur) e(ss)e p(r)i(mum) p(ri)ncipi(um) (et) p(r)i(mum)
p(ri)ncipi(um) ab ... (et) e(st) ... p(er) ...
... sint ... (et) ... 1o
... 2o ... s(ecundu)m ... (et) ...
... q(uia) ... s(ecundu)m ... (et) ...
... uno ... ad p(ri)ncipi(um)
... p(er) ... statu(m)
... // ... id est
q(uod) s(ecundu)m ... ne(cess)e est ... si p(ri)ncipi(um)
... p(ri)ncipi(a) ... ne(cess)e
e(ss)e s(ecundu)m ... plures p(ri)mo p(ri)ncipi(o) ...
... q(uia) ...
sit ... n(on) e(ss)e ...
plures ... p(ri)ncipi(a) p(ri)ma ...
... (et) e(ss)e ...
// ... (et) ... ita ...
... n(on) ... vnū p(ri)ncipi(um)
... (et) ... plures ...
... q(uia) ... e(ss)e ...
... n(on) ...
p(r)i(mum) p(ri)ncipi(um) ...
ut ... 2o (et) 3o ... // ... s(ed)
e(st) vnū p(r)i(mum) p(ri)ncipi(um) ut e(st) op(tim)u(m) ...
(et) s(ecundu)m ... aliud p(r)i(mum) p(ri)ncipi(um)
... 2o ut n(on) e(st) op(tim)u(m) (et) s(ecundu)m
q(uod) n(on) e(st) p(r)i(mum) p(ri)ncipi(um) ... facere
... n(on) sit ... tollit
... s(ed) ... facere ... (et) faciet
(et) sit ... e(ss)e (et)
posse e(ss)e // ... (et) id ...
(et) melius ut ... melius e(ss)et
e(ss)e ... p(ri)ncipi(a) ...
e(ss)et ... q(uod) op(tim)u(m) est (et)
... // Co(n)t(r)a ... de ...
ad ... q(ue) ... (et) ...
q(uod) ... e(ss)e ...
... i(n) ... n(on)
... in ...
sint ab ... s(ed) sint
plures p(ri)ncipi(a) s(ed) n(on) ...
... n(on) vide(tur) e(ss)e ab ...
... n(on) e(st) (et) ... quia

m(ateri)a ...

infideles motores sunt perpetui et ita
et si non sint ab alio et aliter corpus est
primum principium erit patet quia sunt eterni
nec eterna nec quantum producuntur non sunt
ab alio sed si essent ab alio et essent aliquo
principio ut notum est 2o non quia gratia
sibi tamen ipse moneat absolute ad-
ditur et ipsi equivoco quod si diceretur
non solum moveri sed tamen non primum principium
ut sunt quod secundum commentum // Obviatur plus
ipse 12me quia inquit sunt principia
sunt ne alia 20 multa aliquot // Ad primum
ad primum notandum quod id vero quod prius in ista
naturali quod est prius notum et perpetuum
notum ut corporis celestis eveniunt
ut saltem per aliquos eveniunt quod sunt
ex mediate et in sequitur posita alia
tum naturale ut ista naturali posita
causa ponitur ut sunt aqua vel clare
et notum ut saltem mediate per aliquos
celestis corporibus quod sunt ex tunc nam
omnia ista naturali posita et posita
non potest mediate celestia 2o est
ita quia non est ita et causa prima per causas ^ap^e
adequate in natura sed talia et ideo de-
terminatas nichil sunt causes in mathematica
non quantum naturali et naturali exterior
quod in mathematica et in mathematica exterior
quod in naturali sunt ideo sicut ita
speciales vero ad actum est primo
et ideo dicitur 20 quia quod arbitraria in mathematica
non est totaliter obscura // 20 notandum quod
unde est quod impossibile est prius omnia
motus falsos ymaginari potest producere
per ipsum quia istas motus possent
ab sua fantasia vadere verum
non consistit in illa sua via sua in-
adequate vera sunt tamen istas
mathematicas 3 ymaginaliter et istas leges
vias et aspectus contrariis 3 principium
est exclusiva pluralitas sunt est
unum primum principium ex quibus probatur
secundum quod non sunt sunt principia producere
vel in reprobato unus contrarius reprobatur
3 et reliquum // 3o notandum et supra
quod si sit unum primum principium quod ipse
sit causa finalis ultima absoluta ideo
non dicitur primum principium quia causa sit
gratia eius // 4o supra quod sunt
3 magis tamen finalis patet ex 2o quia
est determinatio in mathematica et quia
probatur loco volens et in pretermittit
per magis quam quia sunt omnia
vero sunt omnia naturam quam voluntas probatur
per de primo // Ad primum ad ultimum 3 quod naturalis
sed est unum principium sunt unum cum
prius ista naturali adequate quod
plus multis viis aut pa 3 quod
actum est 3 ordo et non est ordo
non est sunt unum principium vel
quod et adnotatur patet quia bonum 3 quod tota
sunt ipse sunt unde causa et conservatione
causa et ipse movens sub ipse forma
et forma et omnia posita et causa ipse in mixta
mixta causata ipse causata sunt omnia
infima ipse celum sunt in orbes corporis
quia unus est alium et unus non
in plurimum ab alio et ideo vero ex naturalibus
erit patet quia si essent 20 primum principium
non esset ordinatio tamen ubi ordinata non
est unum principium Et si dicitur quo sunt
alia infima petra monstra et alia multa
que inordinata sunt. Ex dictis plurimis
et multis creaturis quo ita que
sunt ipsa per principium in sunt
ordinatione alio ut ordo terminatur
et orbium celestium et motuum corporis
et elementorum et causae propter
distantiam apud agentem in generatione
ordinatio ex infimis quia ita ipsa
agentur a deo in et celo et declaratur
per se et per se inter naturam filius in divina

bu sit prissilias volu ez et ut
excau agit sed siui t peccada t
// 2o arti totius conaty etiam
e advioem z o n vi posse ee
u eet vuy soly pnceps et gz
t aoy na bra anq dui bro
qractu asta z ya mposle z na
lads q vm elage abeas t ut so
itiz bonz qz ples pncbas eq n
eent mg ca disputas q quidas
ca opteat eos ee sse drutes
// 3o n put ee ples ind sed
vno mo n e w vny pnceps
v e gz t caute sfft plo explicat
pa cli t bor pz qz ilo mo sfft
vny py mota z p qb vq pmq
motor q z py pnceps // 4o ee
sine expsno plior n z poda pluit
v n appz io at utatis gus plioz
t not z dse fz na ta ncmtas
appz adpod ples pncpes qz i
tune mali n appz q sit plures
indi ut q possit ee ples ind
mo ivno mo sfft vny pmy
motor t vny pnceps sed dim
py mole t vny py moty // no
py pnceps n az mas v n e
ie vny py pnceps q z qz isepat
n e w py i tdlum forma sse
as pz pmus pbata qz py pnceps
z dio sit vm z q ia po n e
boa ap bathpt qz bagg quay
pout aias sepatas aia trj
ie sit mlte ina sse fz tlme
nali z boa // 60 si eent ples
p pncipes ut eent viy ssei ut
dicebat si pm tt q g ioe eent
2a eea i ae eent teu ut mille
t si mo t si put ee teu ut
mille eey actu sut eo q ieims
n dnit // posse ee t ee nanz
si poluen denono te no

eent pi pncipes fz tenet eos sonc
eo q pducts e py pduct si vy
tut set q n sit aliubo pi qz sse
dudsi sit t vny z psior alio
t pyus mq pstis adystare
ordie t ie eet pmy // ad e soly
vny vlis ses oiy i so z vnius
py pnceps as pz qz so z vy opa z
sz de t il z ses oiy vlis eat
vltra qo oz q oia eaa st y eius
qo n st ples dij t pyus ut ples
pncipes q dco // Advoces adyma
dus q por ne po q malu pene
tplicte z ado qz malu pone
qractile z culpa t n e ado
q qo sz dr tuoy qo n pbs // z
ay e qz dr pbs 3o ctiy sqnalis
vita ctlis finis / ralsse n vidy
qn ds pint mac vincere t sd
e vita ita sqt z sis // 2a dr q
acty maly z ise boy sic qd boy
pz qz e eius mo ee z boy iqy
z eo ni oy sit boy q ai actio
adpiy boy // 3o dr q ie actus
malus z idisponcs t idisformis
voz t volu ez // 40 dr q inq ire
ie acty sq z q boy ado // sz iqm
ie acty e difformitatum volutis
t z avolu e lib cliacte // 40 dr
q ayptes q ie eleoes ma qut
volu ii pt tage distac ado qz motores
actos tmeti dco n serui w ulgas
opatores t eleciones // 50 dr q malu
abstitie me actu malu t volu s
ebrz inq y difformis d pue ut
e pz qr ae ee z boy pluo adioez
ise n qua adoz dr q mala clpe
qctie sit boa t iq m boa sun
sut ado fz mala culpe ut deforma
volu ez sit avatu e z ado pmisse
// Ad qroz paz dr q py pnceps

c opus et ce ulcus dr q mala
culpe abstinere no veint aibo
qr ut sit s mala 9tine sit abo
ipi boa t p inrit volu 3 age
ut appetat n fom eius iuctus s t cius
instra eius t cius ipe boye distac
volu ne aibo volu ipe clar
mala c dissonica ipaz t // Ad 3 az
9fez dr q actus mali ut bo est
sit abo volu s ut mali sit avolue
do putetr na lib 3 dedt volu ti
9uitu // Adeaz dr q ipi i condo
e q caa boe 3 9na volu a adpnnu
pvaye q opus e si ipi 3 mala volu
advolue q elicat iab malas opaces
ipaz desoruac 3 ad 3 dr q volu
e 3 dese y pt pducat males actus
ipi despolis qr volus despat
z ut hai cl eleb actus ipius dissona
s icludiy t no e ipe posse i
uolue s q desite // Adeaz dr q
phs loqua de pus puapys e
natura // Ad 3 az dr q cor sunt
ccac pe q 3 ivno qt ccac s ty n
s sunt pe t volunt advna puna
cca 3 suprma ox ca // Ad 3 az qr
cor t n qua na ca ar oe pte q
qo ect asy qr oc ui 3 9o q si ect
ce iwale s si qotc asu / t 9oie
ect ip i uale 0 asu ce e 3 9o
t q 10 3 sophisticca // Adyaz qt
aor t ut bor qr meus n uo tia
s 9o t tii 3 vna volu z vnu
sty pudy corporu s tor si au
s bor indiu tellu leo tia tui
nele stle // Adeaz dr q psi 0igius
n qr iposle pt s qr oia possa
pt ino ce aliu cliu 3 iposle
t qu 9o n pt face // Adamdu
qt aor t ut bon na n ect melis
cu pt iposle / ad 3 dr q si ecut
pfectio dij ect iusticia bono 3

z n intepho bor qr adiposle
st qr 3 no ab 3 iposle / adispz
qt q 3 ty qe ie ius es no
q pt depredi y s qr natis qr
pre depliciby 3 e pt dici si ecut
piro los p qty sspz sspz pais
si ecent 3 e pt dici q vnius do
3 iste p ste t 9o poico q ay
cent n ecti cidt psso // Ad 9ua
qt aor t u boy adoz dr q sut
ceni t n q 9o n sut abas
na omo ispecs imitu proiby
z oms imitu po caq optio
t sui ocy ago celina ce dapnit
ad 3 u q 9ira imotu suo
po pudy i ad 3 dr q ipe wlt
qo moucat duobus motibus
ut sc duobz motiby celu appliar
spe qualiter ut co melis 9ubric
t iee 9sue z oes p 9 olre vadut
vias suas t

Vers aclpal q appin ab inuabus
celestia orbiu az poue eccites
t epiadios ecca p q ioy
ancte qm dy po cecto t mo
t 9a qmto ypo q negat oms
ecctias t epiaclos ecca ar
iorus sunt po si ecent podi
eccbti se q no aucz topis
ect vnus modus suus 9s deliq
sty ivy cu t py 9na qua
ecctty ut mo suu decursu
ut notu est ut sun suse
ut iuj lra media qr pane
q abepiaculo mpo q mo
versus eppondumq moue
qte adaua [illegible] mu 0 moue
inatu descensus qr Goc iu
desce s 3 adeua appiquac

ota aut ps mouet uel ut aug3 ecc̄tri
se accedo ad ascensum uel recedo
n simpl aut z cp̄orti epicicli ascensu
z descensu z circa medium // 2us illa
n sut ponēdi q simplicitati z rarit
mo repugnat sz ecc̄trici repugnat
unitati mundi aq eius raritati c es
qz z a° pz dicit qr modo dz pon
unq sit ex eo pz qd si pont ecce
oz 2os ecculos pone difformes
z spissos sz tenues i una parte
z spissos in alia parte m es difformitas
ut repugnat raritati motoris
actuali n ut simplex mundi debz
pon 2o contra qd in oportebit si ponat
ecc̄ oportebit pone celos p̄ uniuso
celos z ad celos pertinet q in
ecc̄tricos mundi // 3us si ponerent ecc̄tri
sz q debet pon in celo celuli q
nt sperarum in spera et uacuum
qus sunt ut ut ut ce q inferius
spe uacui replebit z pz qua qz iti
celuli difformes in sperarum uidetur
pon spe desse corpus placet uel
aliq act unitate q n q it ecc̄tri
z spas ip̄ides z sprales n sit
uacuum // 4us si ponet ecc̄tri ecc̄ ci
sz q alica stella dependent p̄ces
spe in reglaces stelli pz p̄ p̄hm i2o
qd q uult q alium stella sor
dependeat una spera alias possumus
pone una stellam pombz spersq z
ut p̄hm z plus dixit z pz qua qr
admittit solis oportet pone eccentri
z alios 2os celos difformes qui
sz p̄fuit z cu oes iti orbes
sunt alicui stella solis z mouetur
diuersis motibz i̇ qr p̄ioz pom
cui iti celo p̄far difformitatis
mouetur motu sue spe z ecc̄tricos
mouetur motu spo solis // 4us sz
q ecc̄t 2o contra eius speri
spetia qs sunt tā p̄hm i2o sunt
squi dicit intelligentia ...

cont... spe z sp̄e mas mo spetu n sunt
maz sunt disp̄oz quantitatiue z pz
qua qr spe difformes ipsi z spiro
difformis p̄fuit sz idiota spetia
ut spo° opus celi z eo motu mouetur
ipse qr si ... unico una q̄ ad
te oportet pone uacuum z penetracionem
dimasionum q z impossibile z si corpz simplis
motus corporis simplis effectus z simplex
effectus arguunt similem causam
q n sit p̄ ecc̄ simplex effectus qr sidor
n ita ita mo sz similiter ita tum
inerrat p̄z orbis contra oz pone
dinsa spetia qr quelibet p̄s orbis
uelocitatis ... q̄ ... su genera causa
ut dicit nota z z ergo ut uz // 6us
p̄hs 2o celi ut potuit ecc̄tros z epiciclos
i̇ uz q fictiuum sit ecc̄ ponere
qz qr uz q ut mg̃ celestis p̄hi
q̄ rationibus cu mg̃ p̄fuit z p̄hiam
de motibz ... sit contrarius ibi pars
qr aspectus p̄o passiue celi mun
saluat apparencia p̄t aggregatoz orbium
plurium uno alio // ad 5um cur
quam epiciclos qr si epicicli cent ponendi
sz q macula lune alique ...
uerso quos ... ... z quam
qr si luna sit uictor ... p̄te epicicli
z macula apparet ita z luna contra
z uert usq ad aliam p̄te epicicli
ps macule q apparet plus uel sub
nos apparet p̄terea elongata a nobis
z alia p̄tiqualiter z ... apparet macula
in eius q tū n uz // contra dicunt
astrologi dicentes q apparet n p̄nt
saluari n ponēdo ecc̄tros z epiciclos
inqua p̄o ... sunt nobis ...
q p̄o ... ... z 3o ...
ad ... // ... ad p̄m z p̄o nomen
q celuli ecc̄tri 2o ... q ...
... z alium q ... ... sunt
... ... mō ... epicicli ...

torqueretur sicut quod tenetis modo si poneretur
et non sit centrum quare non excludant
terra / 2o notandum quod epicicli dicuntur
circuli in superficie celo deferente corpus
planete latens ad latitudinem celi deferentis
vel ad diametrum et tanta quantitatem profunditatis
deferentis / Ex quo patet quod epiciclus non
excludat terra ut quia celum in ista spera
specialem sed intus profunditatis circuli deferentis
corpus planete et ex quo sit epiciclus movetur
motu proprio sicut et pars deferentis cum motu quo
movetur omnis pars eius / dicitur epiciclus sic poni
ponitur desuper deferente et quod non movetur deferens
et cum non movetur motu proprio ab stellis sic apparent
/ 3o notandum quod valde multe diversitates apparent
in motibus planetarum / prima est retrogradatio a motu
diurno / unde si luna hodie cum cauda
ortu suo luna in prodigio quia stella non
sit videtur et tunc non oritur sicut ad stella
iam sed adhuc oritur cauda luna adhuc
est ab oriente sic quod aliquando distat 12o 13o
vel 15o gradu et propter istam retrogradationem
A mg luna in anno facit circa terra circulariter
circulationes quam aliqua stellarum fixarum
sol autem semel et minus in uno anno
una circulatione minus complevit et mars
in 2obus annis Jupiter in 12a et saturnus
in 30 annis et propter istum motum salvandum inventi
sunt motus proprii planetarum circulorum
proprii sicut qui motus diurnus / 2a diversitas
est motus latitudinis scilicet planeta quare ab
circulo subequinoctiali aliquando versus tropicum
cancri et quando versus tropicum capricorni
et propter istum motum sol facit nobis estatem
et hyemem et alias mutationes temporum et
propter istum motum non oportet ponere motum
proprium planete nam iste motus [illegible] polos
zodiaci et quod sequendo eius [illegible] quandoque
est propinquior uni polo quando alio / 3a diversitas
in planetis est quod [illegible] tempore anni luna
quando est propinquior uni polo / quando alteri
ut si luna sit in principio cancri sunt quia aliquando
luna est propinquior polo artico in 12 gradibus
quam zodiacus et latitudine 12a graduum

et quandoque luna declinat ab ecliptica
aliquando plus distat ab uno polo
et aliquando minus et iste motus vocatur
est motus latitudinis zodiaci non
autem propter hoc quod sol ponitur describere
eclipticam sua centro sed quod magis
declinat ab ea et propter istum motum invenitur
3 latitudo zodiaci scilicet 12o graduum et ad
istam diversitatem salvandam invenerunt
astronomi epiciclos ita quod per motum
epicicli salvatur diversitas lune ut
alterius planete secundum latitudinem zodiaci
// 4a diversitas quod apparet velocitatio
et tardatio invenitur in planete
quando velociter transit una mensura
signi aliquando tardius signum et quando tardius
ita quod aliquando equali tempore plus pertransit
de signo et tunc dicitur motus planete
velocior et quando minus dicitur motus eius
tardior et ista diversitas sit salvanda
per aggregationem plurium motuum eiusdem
motus // 5a diversitas est quod directio
et retrogradatio ut si planeta hodie
oriatur cum una stella fixa tunc
videbitur oriri post istam stellam et
dicitur retrograde et ista diversitas sit per motum
epicicli quia velocior est propter motum
proprium // 6a diversitas que apparet est elongatio
et approximatio unde invenitur esse quod
tempore anni luna eclipsabatur in medio
et eclipsi centra appropinquat circa luna
[illegible] terminationibus et propter hoc luna
cadit valde alta cum terra non potuit
eam totaliter eclipsare propter tenuitatem
umbre cum umbra sit sic terminata
et ad eam propter quod magis tenuis sit
ad hoc invenitur est quod luna tota
eclipsabatur et diu et est signum
fuit quod magis propinquius sunt luna
[illegible] approximatur sit ad [illegible] ita quod
[illegible] est istam diversitatem [illegible]
// 7a diversitas est quod luna appropinquat

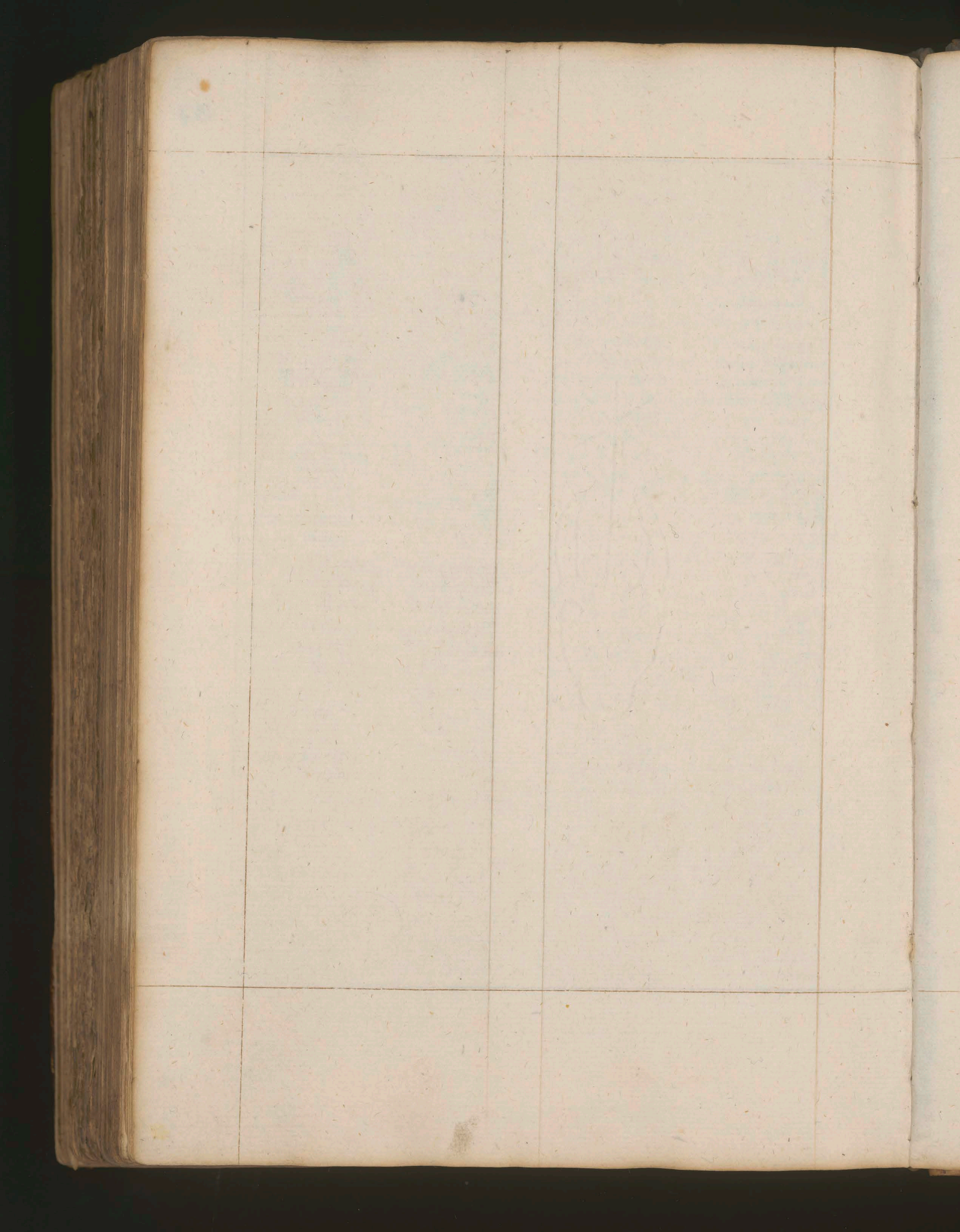
adeo ita sit primo et simplo
velocius quam ad salvandum apparentias
planetarum apposite ut eccentrico
vel eccentricis hic majore
advenit cum sit secundum ymaginari que
quod tangenti et // secundo non dico
quod omnis motus qui apparet sic
in planetis sint ad motus circuli
aliis quod non ymaginantur quod solum
moveatur sic orbis celestis sed
motu eius ad motus orbis ut propter
eius celi et de primo celo // tertio
adicio 3 nunc quod opus quod ymaginari
sunt quod non teneo fieri epiciclum
eccentrici et motus proprius tam sanctam
omni et totum opinio [illegible] celi
et dispositio quod aliud modo velit
ponere tanquam necessarium et sic ymaginare
ipso et in [illegible] quod nimis antiquos
et aliud modo non possent ymaginare
[illegible] quod est terra in motus ut
et [illegible] advenit planetarum
et ad salvandum apparentias quod non
volunt quod omnia debet salvare
[illegible] [illegible] motuum
[illegible] orbes particulares eccentricos
sic [illegible] ut [illegible] post
[illegible] et [illegible] // tertio
[illegible] pars quod ad salvandum apparentias
non [illegible] ponere vel eccentricos
vel epiciclos patet quia cum appareat
elongatio et appropinquatio planetarum
a terra una apparentia [illegible] non potest
poni [illegible] ponendo eccentricos vel epiciclos
[illegible] moveri planeta sic [illegible]
[illegible] non [illegible] vel ad motum
orbis [illegible] orbis [illegible]
per [illegible] et [illegible] in motum
et [illegible] oportet ponere eccentrum vel
epiciclum qui [illegible] distantiam
[illegible] et [illegible] circulus
[illegible] equaliter distantiam
[illegible] // 2a [illegible] non est necesse ponere
ad salvandum apparentias [illegible]

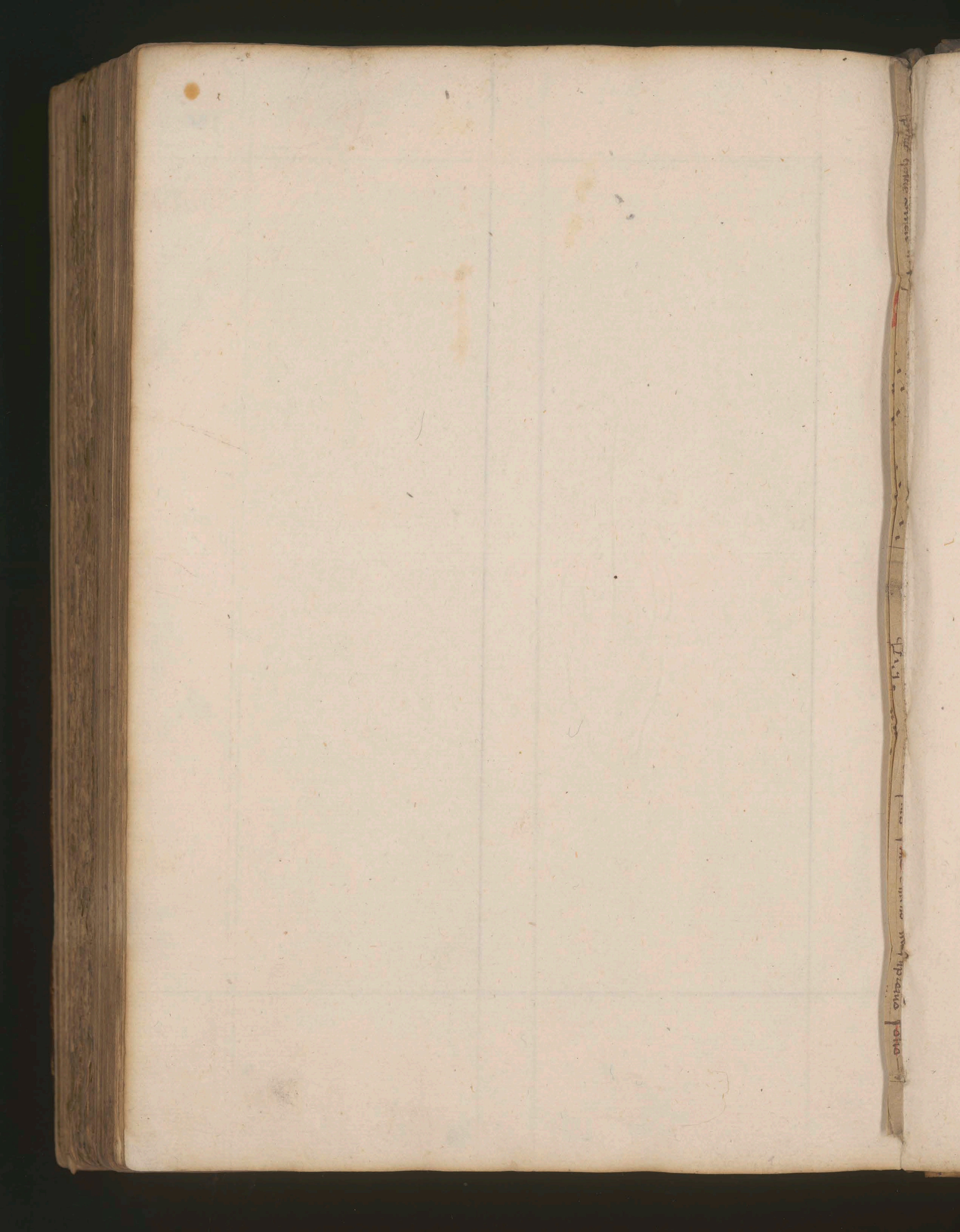
[illegible] apparentia quia [illegible] apparentia salvare
[illegible] eccentrum vel [illegible] quam [illegible]
vel alias apparentias vel possunt salvari
per epiciclum ut quod [illegible] epiciclo [illegible]
[illegible] [illegible] non [illegible] [illegible]
in una [illegible] ita quod ipsa [illegible]
[illegible] [illegible] epicicli [illegible]
[illegible] et [illegible] epicicli distantiam
ut abstrahat [illegible] apparentia / et [illegible]
// 3a quod ad salvandum aliam apparentiam
[illegible] planetarum apposite [illegible] ponere eccentricum
et epiciclum vel eccentricos et epiciclos
patet [illegible] per epiciclum et eccentricum possunt
salvari accessus ad terram et elongationes
[illegible] quod [illegible] motu uno [illegible] quod ad
[illegible] [illegible] et elongationem [illegible]
non potest salvari per unum eccentricum vel
epiciclum [illegible] unus [illegible] vel epiciclus
sit [illegible] et [illegible] moveri
et quod non movetur [illegible] unus quod
ad quod [illegible] non [illegible] quod ponere [illegible]
eccentricos vel epiciclos vel epiciclum
et eccentricum quod [illegible] moveri [illegible]
epiciclus motu [illegible] motu et [illegible]
[illegible] motu et [illegible] [illegible] [illegible]
planeta [illegible] [illegible] aduos [illegible]
[illegible] epiciclus motu aduos [illegible]
[illegible] [illegible] [illegible] aduos [illegible]
[illegible] [illegible] [illegible] [illegible]
[illegible] [illegible] [illegible] accessus et recessus
ad [illegible] vel [illegible] non [illegible]
[illegible] // [illegible] quod [illegible] [illegible]
[illegible] [illegible] [illegible] [illegible]
[illegible] et epiciclum patet [illegible] ad salvandum
elongationem et appropinquationem [illegible] addita
ponitur [illegible] ad salvandum motum
accessus et recessus illius ponitur [illegible]
eccentricum et epiciclum quia [illegible] non possunt
salvari [illegible] quod [illegible] [illegible]
// [illegible] [illegible] [illegible] [illegible] sunt
illius [illegible] et non [illegible] salvari [illegible]
[illegible] quia [illegible] [illegible] non [illegible]
salvari [illegible] [illegible] [illegible]
[illegible] [illegible] [illegible] movetur [illegible]
[illegible] [illegible] [illegible] una [illegible] [illegible]

descendit vocando descendere et ascensum
contra quod 2a pars ascendit conformiter
et quod quando motum ascensus et descensus
Tertio iste motus non est simplex nec contrarius
totus motus dicitur simplex non habet suam
partem secundum terminum ad totum speram contra
quam motus contra terras mediante [illegible]
secundum diversos si fiat 10 graduum
motus aliqui simplices contrarii circa 2o
dicitur quod iste motus non est ex motibus
simplicibus de quibus astrologi loquebantur 3o
dicitur quod partes sunt motus simplices quia 3us
accedendo ad motum et recedendo simul [illegible]
motum quarum illi tendunt. Etiam
in terra corpora diversa similiter moventur
quod [illegible] movetur contra suum centrum
// eo dicitur quod philosophus loquebatur de corporibus
magis tendentibus etiam ut in partibus
terre et [illegible] alterius ad motum
secundum amicum medii ad medium medii et terra
medium medii // Ad 2am quod arguitur et non [illegible]
[illegible] quod oportet propter excentricos et epiciclos
eas speras difformes ponere et propter
dicitur quod 2m [illegible] 2a [illegible] autem
excentricis planete ad suos motus
deserviunt et quod secundum [illegible] sit
[illegible] epicicli sicut quod [illegible]
sit unum [illegible] aspera [illegible] usque ad
[illegible] [illegible] secundum 2m ad 2am opinionem contra
dicitur quod non est signum quod sunt plures
orbes [illegible] ipsius ut [illegible]
[illegible] [illegible] medii [illegible] valde [illegible]
motus sunt et [illegible] medii [illegible]
[illegible] modus dicitur non [illegible] // Ad 2am
dicitur 2m partem solutionem [illegible]
quod non sunt [illegible] orbes secundum 2m
solutionem 2am partis [illegible] dicitur [illegible]
[illegible] orbes illi non sunt [illegible]
[illegible] [illegible] influentie
et [illegible] sunt [illegible] // Ad
2am non [illegible] 2m [illegible] [illegible]
[illegible] quod iste spere non ponuntur

Secundum 2m opinio 2am contra dicitur quod non
est signum quod aliqua stella moveatur
per res speras differentes. Omnes enim spere
sunt ordinate ad motum unius
astri vel sicut videtur philosophus voluisse
[illegible] ponentes igitur ultra orbes
vii planete non opiniones Eudoxi
et Calippi // Ad 4am contra 3m forte dicitur
quod non sunt tales spere diverse
ut ante dictum est. Secundum 2m opinionem 2am
dicitur quod non est signum ad unam stellam
quod sunt plures spere eiusdem spere
[illegible] sunt [illegible] planete eius
ad eius motum sicut sol valde
[illegible] [illegible] naturali [illegible]
naturali [illegible] videtur [illegible] [illegible]
[illegible] eiusdem spere // Ad 3am dicitur
quod philosophus 2o celi et [illegible]
et astronomos sui temporis et quod
illi non ponunt excentricos et epiciclos
et [illegible] non ponunt sed nec
ultra 8am speram [illegible] ponunt
Ad 4am dicitur quod luna non [illegible] contra
suum centrum sed epiciclos et [illegible]
salvat apparentia macule [illegible]
[illegible] non sed epiciclus non contra
suum centrum ita luna [illegible]
[illegible] [illegible] non contra suum
et [illegible] apparebit eius macule
[illegible] [illegible] est [illegible] 12o
[illegible] et [illegible] et finis omnium
questionum totalis methaphisice Reverendi
Magistri Marsilii de Inghen
sacre theologie professoris
[illegible] prime [illegible] [illegible]
Anno domini m° ccc° 8uo [illegible]
feria 2a post festum sancti Egidii
hora quasi 12ma Reportate
Prage etc etc
Laus honor virtus gloria sit deo in
sempiterna secula [illegible]





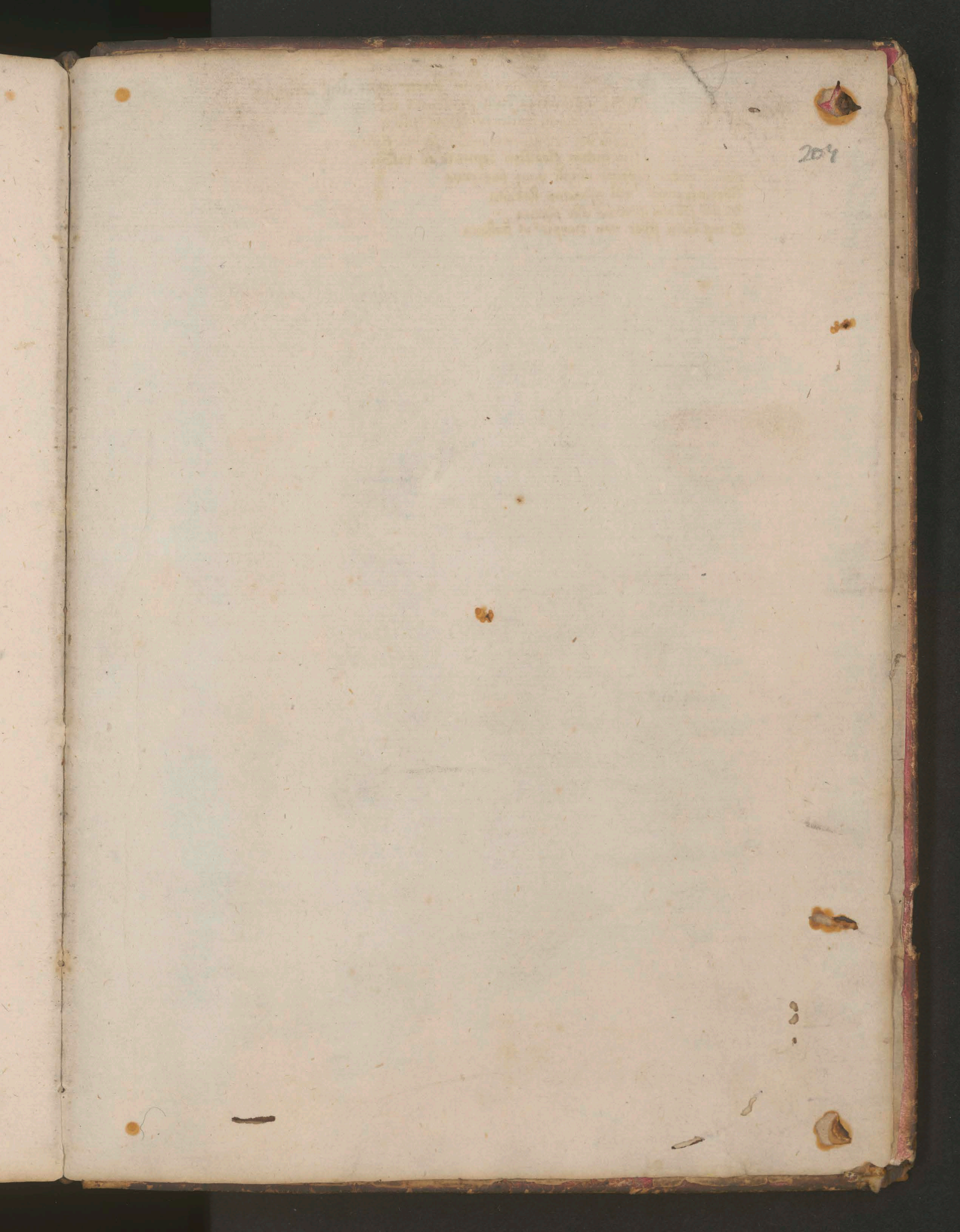












Qui ducit uxorem tedium ~~decitt~~ capit atque dolorem
Ludit inhumanis divina prudentia rebus
omnia sunt hominum tenui pendentia filo etc.
Quem vox decorat mag ornat forma figurat
hic vitam stabilem reputat esse vilem

ffemina quem superat nunquam vivit sine pena
libertate caret / vel constrictus habena
Sed sunt felices quos non illa sagena
Et nisi mors sepet non rumpitur ea cathena

nis D virgo parens sic promiserre N gratia vero mat pia [lost] Vocata R salutis angeli nobis ad vocata D ominus et or

Ex semine David orta celi port D ue portasti rege celi V irtu [lost] ngut corona D eorum I n supremo q collocavit solio speronis

rutilans celum ascendisti eu A. Cum gaudio angelico suscepit me ... nus principe secus R. Regnum datus Angelico cum eius filio

...rais eu O maria virgo pia celi regina Gaude q... Albaca virgo casta que rutilans in gloria Omni ...

Nun merck und hör ein gleich man daz mich nit überwinden kan
Ob daz ymmer wesen sey daz nindert lebt ein man so frey
In aller welt weder iunck noch alt noch sich gerad noch wol gestalt
Noch kunstenreich torot oder weis noch mit kang mit allem fleiss
Noch reich arm lay oder pfaff der ez yrgend alzo schaff
daz ez alzu mal ertzwem geuall er schympf er ernst oder er schall
Waz gnad wolt ein man nun tun daz hat man ym kaum habs sin gut
welch man der wirtz mun pfligt man spricht wy der alle dinck wygt
Ist er den ein toret man der weder dicz noch daz kan
der ist der valt spot gar stet der seine ding gen recht tet
Tag und nacht frü und spat da ret man auch zu
welch den dez nit entut man spricht der man hat pesen mut
Er wir gar ennkemen man der den weys und wart kan
den zeicht man der er kum zu vil Ku den lib gern wil
durch sein er tzuchtikait so spricht man pald er sey lezait
Und den kün kryg hat nindert ru man spricht ym schupt dach sei geleng zu
der yn doch dynes tayt selt Ku sich den zu den lettyn gesellt
durch woll und durch guten syn man spricht wo stelt sich der hyn
daz er sich selber nit erkent ich hor auch offt daz man den schent
der zu der leute selten get man spricht wy vbel er yn an stet
Daz er alzo der haymen dem und sich nit zu ersetie geyt
Und sich den nun kluchlich nert und sein hab [illegible]
Wen dy mit vppiglich vtut man spricht zu vil er schol ym sein gut
Er ist vbel daz er hat und sich den wol angsen lat
und sein hab noch sust wol wil bzern man spricht [illegible]
[illegible] vtet ein gatzcad [illegible] der sein tugent ermant
Daz er sich eundeklichen klayt sich der alten gelerhait
alz etwan recht geleisen [illegible] man nun ein geleisen
Und sich der klait noch newen sit so spricht man sein auch nit
Und sich beluart der gayst ein fuchs und der sel yst der gaisting [illegible]
[illegible] der sigt oder lacht man spricht wy gogel gen sich der nacht
[illegible] der sweigt und zuchtig yst des spot man auch zu aller frist
[illegible] der valt zu aller zeyt man spricht [illegible] der streit
darumb prüff ich daz [illegible] daz lebt nindert lebt ein man
man straff sein wortt und sein weis alz ir vor gehort gehört
doch wigt ym [illegible] gesagen wen daz ander [illegible]
[illegible] wanz [illegible] daz [illegible] nicht gelernen
doch wil ich euch geben den syn daz ir der straff kumt aller hyn
daz ir euch recht [illegible] und [illegible] euch seines gepotz
Daz ist [illegible] dy alz [illegible] euch nit [illegible]
und [illegible] mit [illegible] der got hat [illegible] und dort
[illegible] der anden [illegible] merck wy vbel er ym tut
Got lat [illegible] zu gnaden kumen [illegible]
[illegible] sein leyb [illegible] daz man gut [illegible] nit
[illegible] der anden daz sein [illegible]
daz [illegible] man [illegible] nun [illegible] man [illegible]
[illegible] daz genom [illegible] ist [illegible]
Im ist auch gar [illegible] als gefierd
[illegible] tadigen [illegible] seyt [illegible] der auch vil ein [illegible]
[illegible] der kumen [illegible] got auch [illegible]
[illegible] tadigen vil mit gefer dy gansen gelkept
[illegible] dy an der tadigen sein dy sehen auf ein [illegible]
da [illegible] finden ein [illegible] sit [illegible] der tadigen [illegible] nit
da nun [illegible] pey [illegible] gefalten sey
[illegible] alz [illegible] gefierd [illegible] man [illegible]
[illegible] der [illegible] nit [illegible] alza nit
[illegible] alz gefer alzo [illegible]

[illegible]

Baumgartner

